

# 목 차

|                                   |     |
|-----------------------------------|-----|
| 반기보고서 .....                       | 1   |
| <b>【 대표이사 등의 확인 】</b> .....       | 2   |
| I. 회사의 개요 .....                   | 3   |
| 1. 회사의 개요 .....                   | 3   |
| 2. 회사의 연혁 .....                   | 4   |
| 3. 자본금 변동사항 .....                 | 5   |
| 4. 주식의 총수 등 .....                 | 5   |
| 5. 의결권 현황 .....                   | 6   |
| 6. 배당에 관한 사항 등 .....              | 7   |
| II. 사업의 내용 .....                  | 9   |
| III. 재무에 관한 사항 .....              | 25  |
| 1. 요약재무정보 .....                   | 25  |
| 2. 연결재무제표 .....                   | 26  |
| 3. 연결재무제표 주석 .....                | 31  |
| 4. 재무제표 .....                     | 70  |
| 5. 재무제표 주석 .....                  | 74  |
| 6. 기타 재무에 관한 사항 .....             | 111 |
| IV. 감사인의 감사의견 등 .....             | 116 |
| V. 이사의 경영진단 및 분석의견 .....          | 117 |
| VI. 이사회 등 회사의 기관에 관한 사항 .....     | 118 |
| 1. 이사회에 관한 사항 .....               | 118 |
| 2. 감사제도에 관한 사항 .....              | 118 |
| 3. 주주의 의결권 행사에 관한 사항 .....        | 119 |
| VII. 주주에 관한 사항 .....              | 120 |
| VIII. 임원 및 직원 등에 관한 사항 .....      | 123 |
| 1. 임원 및 직원의 현황 .....              | 123 |
| 2. 임원의 보수 등 .....                 | 124 |
| IX. 계열회사 등에 관한 사항 .....           | 126 |
| X. 이해관계자와의 거래내용 .....             | 128 |
| XI. 그 밖에 투자자 보호를 위하여 필요한 사항 ..... | 129 |
| <b>【 전문가의 확인 】</b> .....          | 132 |
| 1. 전문가의 확인 .....                  | 132 |
| 2. 전문가와의 이해관계 .....               | 132 |

# 반기보고서

(제 5기)

사업연도            2015.01.01            부터  
                          2015.06.30            까지

금융위원회

한국거래소 귀중

2015 년    08 월    17 일

제출대상법인 유형 :

주권상장법인

면제사유발생 :

해당사항 없음

회 사 명 :

주식회사 아이디스

대 표 이 사 :

김 영 달

본 점 소 재 지 :

대전광역시 유성구 테크노3로 8-10, 305-509

(전 화) 042-930-9600

(홈페이지) <http://www.idis.co.kr>

작 성 책 임 자 :

(직 책) 최고운영책임자            (성 명) 류병순

(전 화) 1899-3122

## 【 대표이사 등의 확인 】

### 확 인 서

우리는 당사의 대표이사 및 신고업무담당이사로서 이 공시서류의 기재 내용에 대해 상당한 주의를 다하여 직접 확인·검토한 결과, 중요한 기재사항의 기대 또는 표시의 누락이나 허위의 기재 또는 표시가 없고, 이 공시서류에 표시된 기재 또는 표시사항을 이용하는 자의 중대한 오류를 유발하는 내용이 기재 또는 표시되지 아니하였음을 확인합니다.

또는, 당사는 『주식회사의외부감사에관한법률』 제2조의2 및 제2조의3의 규정에 따라 내부회계관리제도를 마련하여 운영하고 있음을 확인합니다. (『주식회사의외부감사에관한법률』 제2조에 의한 외감대상법인에 한함)

2015. 08. 17

주식회사 아이디스

대표이사【김 영 달】(서명)

신고업무담당이사【류 병 순】(서명)



# I. 회사의 개요

## 1. 회사의 개요

### 가. 회사의 법적, 상업적 명칭

당사의 명칭은 주식회사아이디스라고 표기합니다. 영문으로는 Intelligent Digital Integrated Security Co., Ltd.라고 표기합니다. 단, 약식으로 표기할 경우에는 (주)아이디스 또는 IDIS Co., Ltd라고 표기합니다.

### 나. 설립일자

당사는 1997년 9월 24일에 영상기기 개발, 제조 및 판매사업 등을 영위할 목적으로 설립된 (주)아이디스홀딩스(舊(주)아이디스)가 2011년 5월 27일 임시 주주총회결의에 따라 2011년 7월 1일 인적분할에 따라 개발·제조·판매사업부문을 담당할 목적으로 신설되었습니다. 한편 당사의 주식은 2011년 9월 26일에 코스닥시장에 재상장되어 매매가 개시되었습니다.

### 다. 본사의 주소, 전화번호 및 홈페이지

- 본사주소 : 대전광역시 유성구 테크노3로 8-10, 305-509
- 전화번호 : 042-930-9600
- 홈페이지 : <http://www.idis.co.kr>

### 라. 중소기업 해당여부

당사는 보고서 제출일 현재 중소기업기본법상 중소기업에 해당하지 않습니다.

### 마. 주요사업의 내용

당사는 CCTV 카메라와 CCTV 카메라가 촬영한 영상을 저장하는 디지털 영상 저장 장치인 DVR(Digital Video Recorder) 및 NVR(Network Video Recorder), 영상정보운영 소프트웨어인 VMS를 전문적으로 개발, 생산, 판매하는 영상보안장치 전문 기업입니다. 기타 사업에 관한 자세한 사항은 동 보고서의 'II. 사업의 내용'을 참조하시기 바랍니다.

### 바. 계열회사에 관한 사항

반기보고서 제출일 현재 당사를 제외하고, 7개의 계열사를 가지고 있습니다.

| 회사명                      | 주요사업           | 지분율     | 상장여부 |
|--------------------------|----------------|---------|------|
| Matrix Network Inc       | 영상보안장치 판매      | 49.55%  | 비상장  |
| IDIS Europe Limited      | 영상보안장치 판매      | 100.00% | 비상장  |
| Revo America Corporation | 영상보안장치 판매      | 33.54%  | 비상장  |
| IDIS America             | 영상보안장치 판매      | 100.00% | 비상장  |
| 에치디프로(주)                 | 카메라제조          | 46.73%  | 비상장  |
| (주)코텍                    | 산업용모니터 제조 및 판매 | -       | 상장   |
| (주)아이디스홀딩스               | 지주사업           | -       | 상장   |

※ 한편, 독점규제 및 공정거래에 관한 법률에 따른 계열회사는 당사와 상기 7개사가 있습니다. 전체 계열사 내용은 (주)아이디스홀딩스 보고서를 참조하여 주시기 바랍니다.

※ 지분율의 기준일은 2015년 반기말이며, 보통주를 기준으로 산출하였습니다.

## 사. 연결대상 종속회사 개황

### 1. 연결대상 종속회사 개황

(단위 : 원)

| 상호                        | 설립일             | 주소  | 주요사업      | 직전사업연도말<br>자산총액 | 지배관계 근거    | 주요종속<br>회사 여부 |
|---------------------------|-----------------|---|-----------|-----------------|------------|---------------|
| IDIS<br>Europe<br>Limited | 2010년<br>6월 21일 | 1000 Great West<br>Road Brentford<br>Middlesex<br>TW8 9HH | 영상보안장치 판매 | 1,785,879,000   | 100%<br>소유 | X             |

#### 1-1. 연결대상회사의 변동내용

| 구분       | 자회사 | 사유 |
|----------|-----|----|
| 신규<br>연결 | -   | -  |
| 연결<br>제외 | -   | -  |

## 2. 회사의 연혁

### 가. 당해 회사의 연혁

#### (1) 설립이후의 변동상황

- 2011년 7월 1일: (주)아이디스 설립 / (주)아이디스홀딩스 인적분할
- ※ 분할전 연혁은 (주)아이디스홀딩스 연혁 참조
- 2011년 7월 : 지식경제부 "World Class 300" 지정
- 2011년 9월 : 코스닥시장 재상장
- 2011년 12월 : 전자신문 추천상품 부분 선정
- 2012년 4월 : 일하기 좋은기업 대상 선정
- 2012년 10월 : HDPRO인수
- 2013년 5월 : 'DIRECT IP' 아이디스 자가브랜드 런칭
- 2014년 10월 : 미국 법인 IDIS AMERICA Co., LTD 설립
- 2014년 12월 : 두바이지사 IDIS Co.,Ltd Branch 설립

#### (2) 본점소재지

- 대전광역시 유성구 테크노3로 8-10, 305-509

#### (3) 사업목적의 중요한 변동

- 해당 사항 없음

- (4) 기타 설립이후 중요한 변동 상황  
 - 2011년 9월 26일 코스닥시장에 재상장 되었습니다.

**나. 경영진 및 최대주주의 중요한 변동**

- 2015년 06월 30일 기준으로 경영진 및 최대주주의 중요한 변동은 없습니다.

### 3. 자본금 변동사항

**가. 증자(감자)현황**

(기준일 : 2015.06.30 ) (단위 : 원, 주)

| 주식발행<br>(감소)일자 | 발행(감소)<br>형태     | 발행(감소)한 주식의 내용 |           |            |                |    |
|----------------|------------------|----------------|-----------|------------|----------------|----|
|                |                  | 주식의 종<br>류     | 수량        | 주당<br>액면가액 | 주당발행<br>(감소)가액 | 비고 |
| 2013.04.26     | 유상증자(주주<br>우선공모) | 보통주            | 465,930   | 500        | 59,900         | -  |
| 2013.04.26     | 무상증자             | 보통주            | 7,144,260 | 500        | 500            |    |

**나. 미상환 전환사채발행**

- 해당사항 없습니다.

**다. 미상환 신주인수권부사채 등**

- 해당사항 없습니다.

**라. 미상환 전환형 조건부자본증권 등**

- 해당사항 없습니다.

### 4. 주식의 총수 등

**가. 주식의 총수**

반기보고서 제출일 현재 발행할 주식의 총수는 40,000,000주이며, 현재까지 발행한 주식의 총수는 보통주 10,716,390주 입니다. 당사는 분할로 인한 자기주식 642주와 무상증자 단수주로 인한 자기주식 175주를 보유하고 있으며, 현재 유통주식수는 자기주식 817주를제외한 10,715,573 주 입니다.

**나. 보통주외의 주식**

당사는 보통주 외의 주식을 발행한 사실이 없습니다.

**다. 주식의 총수 현황**

(기준일 : 2015.06.30 ) (단위 : 주)

| 구 분                                      | 주식의 종류     |     |            | 비고 |
|--|------------|-----|------------|----|
|  | 보통주        | 우선주 | 합계         |    |
| I. 발행할 주식의 총수                            | 40,000,000 | -   | 40,000,000 | -  |
| II. 현재까지 발행한 주식의 총수                      | 10,716,390 | -   | 10,716,390 | -  |
| III. 현재까지 감소한 주식의 총수                     | -          | -   | -          | -  |
| 1. 감자<br>2. 이익소각<br>3. 상환주식의 상환<br>4. 기타 | -          | -   | -          | -  |
|  | -          | -   | -          | -  |
|  | -          | -   | -          | -  |
|  | -          | -   | -          | -  |
| IV. 발행주식의 총수 (II-III)                    | 10,176,390 | -   | 10,176,390 | -  |
| V. 자기주식수                                 | 817        | -   | 817        | -  |
| VI. 유통주식수 (IV-V)                         | 10,715,573 | -   | 10,715,573 | -  |

**라. 자기주식 취득 및 처분 현황**

당사는 분할로 인한 자기주식 642주와 무상증자 단수주로 인한 자기주식 175주를 보유하고 있습니다.

(기준일 : 2015.06.30 )

(단위 : 주)

| 취득방법                       | 주식의 종류                | 기초수량        | 변동 수량 |       |       | 기말수량 | 비고 |   |
|----------------------------|-----------------------|-------------|-------|-------|-------|------|----|---|
|                            |                       |             | 취득(+) | 처분(-) | 소각(-) |      |    |   |
| 배당 가능<br>이익 범위<br>이내<br>취득 | 직접<br>취득              | 장내<br>직접 취득 | 보통주   | -     | -     | -    | -  | - |
|                            |                       |             | 우선주   | -     | -     | -    | -  | - |
|                            |                       | 장외<br>직접 취득 | 보통주   | -     | -     | -    | -  | - |
|                            |                       |             | 우선주   | -     | -     | -    | -  | - |
|                            |                       | 공개매수        | 보통주   | -     | -     | -    | -  | - |
|                            |                       |             | 우선주   | -     | -     | -    | -  | - |
|                            | 소계(a)                 | 보통주         | -     | -     | -     | -    | -  |   |
|                            |                       | 우선주         | -     | -     | -     | -    | -  |   |
|                            | 신탁<br>계약에<br>의한<br>취득 | 수탁자 보유수량    | 보통주   | -     | -     | -    | -  | - |
|                            |                       |             | 우선주   | -     | -     | -    | -  | - |
|                            |                       | 현물보유수량      | 보통주   | -     | -     | -    | -  | - |
|                            |                       |             | 우선주   | -     | -     | -    | -  | - |
|                            |                       | 소계(b)       | 보통주   | -     | -     | -    | -  | - |
|                            |                       |             | 우선주   | -     | -     | -    | -  | - |
| 기타 취득(c)                   | 보통주                   | 817         | -     | -     | -     | 817  | -  |   |
|                            | 우선주                   | -           | -     | -     | -     | -    | -  |   |
| 총 계(a+b+c)                 | 보통주                   | 817         | -     | -     | -     | 817  | -  |   |
|                            | 우선주                   | -           | -     | -     | -     | -    | -  |   |

## 5. 의결권 현황

당사가 발행한 의결권 있는 발행주식 총수는 10,716,390주이며, 정관상 발행 가능한 주식 총수 40,000,000주의 26.79%에 해당합니다. 당사는 보통주 외의 주식을 발행한 적이 없으며, 의결권 행사 가능 주식은 자기주식 817주를 제외한 10,715,573주입니다.

(기준일 : 2015.06.30 ) (단위 : 주)

| 구 분  | 주식의 종류 | 주식수        | 비고   |
|--|--------|------------|------|
| 발행주식총수(A)                                    | 보통주    | 10,716,390 | -    |
|  | 우선주    | -          | -    |
| 의결권없는 주식수(B)                                 | 보통주    | 817        | 자기주식 |
|  | 우선주    | -          | -    |
| 정관에 의하여 의결권 행사가 배제된<br>주식수(C)                | 보통주    | -          | -    |
|  | 우선주    | -          | -    |
| 기타 법률에 의하여<br>의결권 행사가 제한된 주식수(D)             | 보통주    | -          | -    |
|  | 우선주    | -          | -    |
| 의결권이 부활된 주식수(E)                              | 보통주    | -          | -    |
|  | 우선주    | -          | -    |
| 의결권을 행사할 수 있는 주식수<br>(F = A - B - C - D + E) | 보통주    | 10,715,573 | -    |
|  | 우선주    | -          | -    |

## 6. 배당에 관한 사항 등

이익배당과 관련하여 당사의 정관에서 규정하고 있는 사항은 아래와 같습니다.

### 가. 이익배당

- (1) 이익의 배당은 금전과 주식으로 할 수 있다.
- (2) 제1항의 배당은 매 결산기말 현재의 주주명부에 기재된 주주 또는 등록된 질권자에게 지급한다.

### 나. 배당금지청구권의 소멸시효

- (1) 배당금의 지급청구권은 5년간 이를 행사하지 아니하면 소멸시효가 완성한다.
- (2) 제1항의 시효의 완성으로 인한 배당금은 회사에 귀속한다.

### 다. 최근 3사업연도 배당에 관한 사항

| 구 분            | 주식의 종류 | 제04기   | 제03기   | 제02기   |
|----------------|--------|--------|--------|--------|
| 주당액면가액 (원)     |        | 500    | 500    | 500    |
| (연결)당기순이익(백만원) |        | 10,523 | 20,103 | 25,356 |
| 주당순이익 (원)      |        | 982    | 1,785  | 2,768  |



|               |     |       |       |       |
|---------------|-----|-------|-------|-------|
| 현금배당금총액 (백만원) |     | 3,215 | 3,750 | 1,398 |
| 주식배당금총액 (백만원) |     | -     | -     | -     |
| (연결)현금배당성향(%) |     | 30.5  | 18.7  | 5.5   |
| 현금배당수익률 (%)   | 보통주 | 2.38  | 2.15  | 0.61  |
|               | 우선주 | -     | -     | -     |
| 주식배당수익률 (%)   | 보통주 | -     | -     | -     |
|               | 우선주 | -     | -     | -     |
| 주당 현금배당금 (원)  | 보통주 | 300   | 350   | 450   |
|               | 우선주 | -     | -     | -     |
| 주당 주식배당 (주)   | 보통주 | -     | -     | -     |
|               | 우선주 | -     | -     | -     |

※ 현금배당성향 : 배당금 총액/당기순이익

※ 현금배당수익율은 주주명부폐쇄일 2 매매거래일 전부터 과거 1주일간 종가의 산술평균 가격으로 산정하였습니다.

## II. 사업의 내용

### 1. 사업의 개요

당사가 속해있는 영상보안산업은 크게 카메라 시장, 레코더 시장, VMS(Video Management System) 시장 등으로 구분이 됩니다.

당사는 1997년 설립(구 아이디스홀딩스) 이후 기존 아날로그레코더라고 불리는 DVR 시장에서 전 세계적으로 기술 및 품질에 대해 인정 받았으며, 현재에는 레코더과 카메라 시장을 통틀어 영상보안 산업의 전반적인 제품군을 개발 생산, 판매하고 있습니다. 최근에는 IP 제품군의 수요가 확대되면서 IP카메라, NVR, VMS로 제품 포트폴리오와 판매역량이 집중되고 있습니다.

### 가. 제품의 이해

#### (1) DVR

DVR은 Digital Video Recorder의 약어로서, 넓게는 "디지털 영상저장 및 전송장치"를 의미합니다. DVR은 감시카메라로 입력된 영상 데이터를 디지털 신호로 전환하여 하드디스크 등에 압축·저장 하는 영상보안장치 입니다.

기존의 VCR은 감시카메라가 포착한 영상을 비디오테이프에 녹화하고 VCR을 통해 판독하는 아날로그방식인데 비해, DVR은 감시영상을 디지털로 변환·저장하는 방식입니다. VCR은 잦은 비디오테이프의 교체, 반복사용에 따른 화질 열화, 화면 떨림, 잡음 현상 등의 문제점을 안고 있었으나, DVR에서는 이와 같은 문제점이 해결되고 녹화된 영상을 시간별, 날짜별, 카메라별, 이벤트별로 검색이 가능하게 되었습니다.

※ 아래는 VCR과 DVR의 비교표입니다.

| 구분           | VCR         | DVR             |
|--------------|-------------|-----------------|
| ○ 녹화방식       | 아날로그 레코드    | 디지털 엔코딩         |
| ○ 저장매체       | 비디오 테이프     | HDD             |
| ○ 화질의 열화정도   | 반복사용에 의한 열화 | 거의 없음           |
| ○ 데이터 검색기능   | 되감기로 검색     | 일시별 즉시 검색       |
| ○ 화면검색       | 검색 불편       | 순간 검색, 구간 검색 가능 |
| ○ Overlay 화면 | 끊어짐         | 연속화면            |
| ○ 화면분할       | 별도 장치 필요    | 자유로움            |
| ○ 카메라 제어     | 별도 통신장치 필요  | 자유로움            |
| ○ 카메라 입력     | 제한적임(8개 이하) | 자유로움(32개 이상 가능) |
| ○ 화상전송 기능    | 없음          | 자유로움            |
| ○ 움직임 저장기능   | 없음          | 움직임이 있을 때 저장 가능 |
| ○ 프린터 기능     | 없음          | 검색 후 즉시 인쇄 가능   |
| ○ 평균 사용년수    | 2년          | 3년              |
| ○ 센서 입력      | 별도 장치 필요    | 통합 시스템으로 가능     |
| ○ 유지보수 비용    | 지속적 비용(테이프) | HDD 추가시         |
| ○ 장비구성       | 개별 시스템으로 복잡 | 통합 시스템으로 간편     |
| ○ 공간활용       | 넓은 공간 필요    | 좁은 공간에서 설치 가능   |

DVR은 크게 PC 기반 DVR과 Stand alone DVR로 구분됩니다. PC 기반 DVR은 다양한 부가기능을 제공하고 있는 것이 장점이나, 상대적으로 가격이 높은 단점이 있습니다.

Stand alone DVR의 경우 기능은 단순하지만 전용기기로 설계되어 가격이 낮고 조작이 편리하여 주로 상업용 및 가정용으로 사용되고 있습니다. DVR 시스템은 아날로그 감시 카메라로 입력된 영상 데이터를 영상 캡처 보드에서 디지털 이미지로 변환하여 하드디스크에 고화질의 디지털 신호로 변환하여 저장하는 장치를 말합니다.

녹화된 디지털 영상을 사용자가 순간 검색할 수 있도록 녹화 및 검색기능과, 여러 대의 카메라 영상을 모니터에서 감시할 수 있고, 디지털 네트워크 망을 이용해서 원격지에서도 감시, 제어할 수 있도록 개발된 디지털 녹화 및 감시 시스템 장비로 영상 입력부, 전송부, 수상부, 영상처리부, 제어부로 구성되는 CCTV시스템에서 영상처리부와 제어부를 구성할 수 있는 핵심 구성 장치입니다.

DVR은 비디오테이프 대신 하드디스크(HDD)나 디지털비디오디스크(DVD)등을 사용하므로 저장된 화면을 재생하거나 검색하기가 쉽고, 디지털 신호로 저장되기 때문에 편집과 화상을 전송하기에도 편리합니다.

## (2) NVR

기존의 DVR은 아날로그 카메라에서 제공되는 아날로그 스트림을 녹화하였지만, NVR은 입·출력이 이미 압축되어 인코딩된 영상으로 만들어진 IP제품입니다. 동축케이블로 아날로그 카메라들을 연결해야 하는 DVR의 경우 카메라 근처에 설치하여야 했지만, NVR은 네트워크 환경이 발전함에 따라 사실상 모든 곳에 설치 가능합니다.

※ 아래는 DVR과 NVR의 비교표입니다.

| 구분             | DVR                                 | NVR                                  |
|----------------|-------------------------------------|--------------------------------------|
| ○ 적용카메라        | 아날로그                                | IP카메라                                |
| ○ 멀티스트림        | X                                   | O                                    |
| ○ 영상전송매개       | 동축케이블                               | LAN/WAN                              |
| ○ 디스플레이        | TV/PC 모니터                           | TV/PC 모니터                            |
| ○ 확장성          | 낮음                                  | 높음                                   |
| ○ 저장매체         | HDD                                 | HDD                                  |
| ○ 저장장소         | DVR                                 | NVR 혹은 원격지                           |
| ○ 최대 채널수       | 최대 16CH                             | 무제한                                  |
| ○ 해상도          | CIF~D1                              | CIF~메가픽셀                             |
| ○ 압축방식         | MJPEG,MPEG4,H.264                   | MJPEG,MPEG4,H.264                    |
| ○ 구성           | DVR 보드, STAND-ALONE<br>DVR Solution | S/W only, STAND-ALONE<br>IP Solution |
| ○ 케이블 개당       | 비쌈                                  | 저렴(PoE)                              |
| ○ 확장성          | 제한적                                 | 좋음                                   |
| ○ 설치공간         | 설치공간이 큼                             | 설치공간이 작음                             |
| ○ 저장공간 확장성     | 어려움                                 | 쉬움                                   |
| ○ 유지보수         | 어려움                                 | 쉬움                                   |
| ○ One Level 관리 | 안됨(Stand Alone)                     | 가능                                   |

|               |                         |                  |
|---------------|-------------------------|------------------|
| ○ 솔루션 위험성     | 높음(저장,관리가 1개의 DVR에서 동작) | 낮음(분리된 압축,저장,관리) |
| ○ 다른 솔루션과의 통합 | 제한됨(Stand Alone)        | 쉽고 유연함           |

### (3) IP Camera

IP Camera는 IP(Internet Protocol)를 활용해 카메라가 촬영한 감시 영상을 저장하고 전송하는 네트워크 감시 카메라입니다. 사용자가 원하는 곳에 카메라를 설치해 두고 원격에서 컴퓨터나 스마트폰 등으로 인터넷과 연결된 장치를 통해 언제든지 손쉽게 제어가 가능하여 화면 거리와 관계없이 실시간으로 볼 수 있는 기능을 갖추고 있습니다.

CCTV와 대비되는 가장 큰 차이점은 공간 제약이 적고 원격 감시가 가능하다는 점과, CCTV는 카메라와 영상 기록장치를 동축케이블을 사용해 연결하기 때문에 두 장치 간 거리가 멀어질수록 비용이 많이 드는 단점이 있으나, IP Camera는 전세계 이미 구축돼 있는 유무선 인터넷 네트워크를 이용하기 때문에 CCTV와 비교하면 구축비용이 적게 소요되며, 공간의 제약도 적습니다.

## 나. 업계의 현황

### (1) DVR업계의 현황

국내에는 DVR을 생산하고 있는 업체가 중소기업 포함, 약 50~100여개에 이르는 것으로 추정되고 있으며, 국내 업체가 세계 DVR시장을 선도해 나가고 있습니다. 이는 제품의 성능과 가격측면에서 세계시장을 압도하고 있고 주요 영업채널을 선점한 것이 성공 요인이 되고 있습니다. DVR은 다양한 영상보안(Video Surveillance) 분야를 구성하는 시스템 중 하나로 DVR만을 구분해서 집계하는 통계자료가 거의 없어 정확한 시장통계자료를 파악하는 것이 매우 어렵습니다. 따라서 시장규모 및 시장점유율 등의 자료는 대부분의 회사의 내부적인 추정에 의존하고 있는 상황입니다.

### (2) NVR업계의 현황

최근에는 영상보안감시 분야에서도 새로운 시장인 IP기반의 보안솔루션으로 변화를 맞고 있습니다. 기존의 DVR 이후 급 부상하고 있는 차세대 영상저장장치인 NVR(Network Video Recorder)은 별도의 동축케이블을 사용하지 않고 기존의 네트워크 케이블을 이용하여 배선비용을 줄이면서 현 보안시스템에 비해 경제적이고 효율적인 분산형 시스템으로 발전하고 있습니다. 이는 녹화기술에 따른 새로운 신규시장으로 신규 및 교체수요가 꾸준히 증가하고 있습니다. 또한 신규 건물이 건설될 때 설치될 가능성이 높기 때문에 재개발, 산업화 및 공공인프라시설의 구축, 산업화 개발도상국들의 성장에 따라 잠재 수요가 무한하다고 할 수 있습니다.

### (3) IP Camera 업계의 현황

영상보안 제품에 있어 CCTV카메라(+ VCR)를 1세대 제품이라 하고, DVR 구성을 2세대 제품이라 하고, IP카메라를 3세대라고 부르는데 각각의 시스템에 따라 특성이 다릅니다. IP카메라는 사용자가 원하는 곳에 카메라를 설치해두고 원격으로 컴퓨터나 모바일 기기 등 인터넷과 연결된 장치를 통해 밖에서도 직접 제어 할 수 있습니다. 또한 원하는 이미지를 캡처하고, 화면을 거리와 관계없이 언제든지 실시간으로 볼 수 있습니다.

## 다. 산업의 특성

### (1) 시장진입장벽(Market entry barrier)

CCTV 주요 제품 등의 유통은 일반적으로 대형 유통업자(Distributor)가 생산자로부터 구매를 한 후 중소형 딜러, 각 지역의 설치업자를 거쳐 최종판매자에게 판매/설치되는 구조를 가지고 있습니다. 따라서 생산자, 판매자, 설치업자간에 밀접한 관계를 바탕으로 하는 폐쇄적인 유통구조의 성격을 띄고

있습니다. 보안장비에서 최우선시 되는 요소인 안정성을 확보한 제품의 공급, 문제 발생 시 즉각적인 기술 지원 등 오랜 거래관계를 통한 유대관계가 중요시 되는 유통 구조로 인하여 신규업체들의 시장 진입 장벽은 높은 것으로 나타나고 있습니다

## (2) 기술적진입장벽(Technical entry barrier)

PC를 기반으로 한 DVR의 경우 윈도우 또는 리눅스 OS를 기반으로 하기 때문에 DVR을 구동시키는 소프트웨어 개발에 대한 기술적 난이도는 낮은 편이나, Stand alone DVR의 경우 별도의 CPU 없이 DSP를 기반으로 하여 하드웨어를 구동시켜야 하기 때문에 상대적으로 높은 기술적 난이도가 존재하고 있습니다. 또한 소프트웨어 프로그래밍에 따라 하드웨어의 작동능력이 차이가 발생하기 때문에 동일한 성능의 하드웨어를 기반으로 한 제품이라도 소프트웨어 개발 능력에 따라 고사양의 제품 개발이 가능합니다. 즉 외형적으로 DVR 제품 시장으로의 진입 장벽은 낮은 편이나, 시장 경쟁력 확보를 위해서는 이러한 기술개발능력은 필수적 요소이기 때문에 기술력 보유 여부에 따른 실질적인 시장 진입장벽은 높은 수준인 것으로 판단됩니다.

또한, IP 망을 통해 디지털 데이터를 전송 받아 녹화 및 재생하는 NVR 제품은 갈수록 높아지는 해상도와 화질, 수용 채널 수에 대한 요구를 해결하기 위해 주어진 네트워크 환경 안에서 최대한의 데이터 전송효율과 저장/재생 속도 효율을 구현해야 하므로 관련 분야에 대해 지속적으로 높은 수준의 기술 개발을 요하게 됩니다.

그리고 IP카메라의 경우 동급 사양의 제품이라면 하드웨어 구성에 대해서는 업체들간에 대동소이할 수 있으나 최종적으로 녹화영상의 화질을 결정하는 S/W ISP(Image Signal Processing)는 영상 분야에 대해 축적된 노하우와 S/W 기술력이 좌우하므로 결코 진입장벽이 낮다고 볼 수 없습니다.

## (3) 수요변동원인

CCTV에 대한 수요는 크게 교체수요 및 신규수요로 나뉘어 볼 수 있습니다. 교체 수요는 빠른 기술발전 및 신제품개발, 디지털/네트워크화, 무인화 등의 기술융합 및 고도화의 영향을 받고 있습니다. 신규 수요는 특정 장소에서는 법적인 의무사항으로 설치해야 하기 때문에 수요가 꾸준히 발생하기도 하며, 신규 건물이 건설될 때에 설치가능성이 높다고 할 수 있습니다.

CCTV 수요의 변동 요인으로는 첫째, 네트워크의 진화에 따른 제품의 교체 주기를 들 수 있습니다. 기존의 CCTV 시스템은 네트워크 기능과는 관계없는 독립적인 보안장비이기 때문에, 제품 자체의 노후화에 따른 고장으로 사용이 불가능할 때까지 사용할 수 있었으나, CCTV 시스템은 네트워크의 진화에 따라 제품의 교체 주기를 맞추어야 하므로 수요가 꾸준합니다. 둘째, 녹화 영상 저장을 위하여 HDD가 내장되어 있는 일반 Stand alone DVR에서 화상 전송 요구에 따라 네트워크 방식의 하이브리드 DVR 또는 NVR로의 교체수요가 꾸준히 증가하고 있습니다. 최근에는 무인화등의 기술융합으로 사용자의 조작 없이도 감시영상에서 객체를 구분 가공하여 자동적으로 원하는 정보를 제공할 수 있는 지능형 DVR등의 등장으로 역시 교체수요가 증가하고 있습니다.

다른 수요 변동요인으로는 중국, 중남미, 러시아, 동유럽과 같은 아직 서유럽 및 미국 등에 비해 상대적으로 후발국가인 신흥시장의 대두를 들 수 있습니다. 또한 CCTV수요의 특성상 기존 건물에 설치하는 경우도 있으나, 신규 건물이 건설될 때 설치 가능성이 높기 때문에 재개발, 산업화 및 공공 인프라 시설의 구축 시에 수요가 크게 증가합니다. 이는 아직 산업화가 진행 중인 개발도상국들의 잠재 수요가 무한하다고 할 수 있습니다.

## 라. 당사의 현황

### (1) 제품경쟁력

당사는 설립 초기부터 'R&D 중심 회사'를 표방하는 전략을 추진해 왔습니다. 과거에는 당사의 핵심 역량이 R&D이므로 당사는 R&D에 집중하고, 제품의 판매는 당사 제품을 가장 잘 이해하며 당사와 함께 성장할 수 있는 회사에 맡겨 동반성장하는 Win-Win 전략을 채택하여 안정적으로 성장해 왔습니다. 최근에는 ODM 파트너십을 병행하면서 자체 브랜드 비즈니스에 주력하며 공격적으로 시장 확대

를 추진하고 있습니다.

당사 제품의 경쟁력은 영상보안시장에서 통합솔루션을 고객들에게 제공하여 가격경쟁과 설치편의성 등을 높이는 강점이 있습니다.

최근 IP시장이 크게 성장하면서 설치업자들은 가격경쟁과 설치편의성 등에 큰 혜택을 주는 업체들을 중심으로 구매가 결정 되고 있습니다.

이를 입증하듯 보안장비 전문 매거진 Bendchmark (2014년 7월)에 의해 소비자 편의성, 디자인, 화질, 안정성에 대해서 타사 NVR등과 비교 평가 결과 당사의 제품이 가장 높은 점수를 획득, 세계 최우수 기술력임을 다시 한 번 확인하였으며, PSI 매거진(2014년 8월)에서도 아이디스 소프트웨어, Direct IP가 기술혁신 부문에서 선정되었습니다.

#### ①동영상 압축기술

영상신호의 디지털 프로세싱을 위해 어떠한 압축 알고리즘을 적용하고 알고리즘에 의해 어느 정도 속도의 압축과 재생, 검색을 할 수 있는냐 하는 문제는 DVR 성능 평가의 필수 항목입니다. 당사는 H.264기술에 기반을 둔 MPEG4방식의 압축방식을 활용하여 1 frame당 2~3 KB의 화상압축크기로 더 나은 화질을 보여주고 있습니다.

#### ②시스템의 안정성

보안장비의 특성 상 하루 24시간, 1년 365일 내내 작동해도 시스템이 멈추면 안 됩니다. 그래서 압축한 영상을 저장 재생하는데 있어서 시스템의 안정성을 높일 수 있는 데이터베이스 기술이 요구되고 있습니다. 당사 제품은 데이터를 저장하거나 복구시킬 때 멀티미디어 DB를 기반으로 운영되어 기존의 파일 시스템 방식보다 안정성이 뛰어납니다. 그리고 DB구조로 영상을 저장하기 때문에 검색시간이 단축될 뿐만 아니라 다양한 검색기능을 가지고 있습니다.

#### ③사용의 편의성

당사는 1998년 6월, 당사의 첫 제품인 IDR 1016을 출시할 당시부터 사용자 편의성에 중점을 두어 제품을 개발하였습니다. 업계에서는 최초로 현재 사용하고 있는 GUI를 도입하였고, 그 후부터 많은 회사들이 당사의 GUI를 Benchmark하였습니다.

### (2) 영업개황

국내의 경우 금융권의 주5일 근무제 도입과 잦은 금융도난 사고로 인해 보안 장비에 대한 인식이 급속도로 높아지고 있으며, 아파트에 CCTV설치가 의무화됨에 따라 수요처가 다양하게 확대되고 있습니다. 최근에는 CCTV의 영역이 단순 감시차원이 아닌 통합관제시스템구축 활성화와 안전과 예방의 대책의 방안으로 사회적 인지가 크게 확대되고 있습니다. 특히 국내 CCTV시장은 출동보안 서비스가 보편화 되면서 수요처가 지속적으로 늘어나고 있으며, 지난 몇 년간 CCTV시장은 신규업체의 난립과 제품평균가격 (ASP)하락으로 인해 국내외 시장이 악화되는 듯 하였으나, 품질 문제와 신제품 개발 등의 이슈 등으로 많은 업체들이 여러 번의 구조조정을 거쳐 현재는 몇 개의 특정 업체만이 시장에서 인정받고 있습니다. 당사는 국내외 대기업과의 전략적 제휴를 통하여 높은 시장 점유율을 확보하였으며, 해외는 공격적인 브랜드 마케팅을 통해 자체브랜드 사업의 성장과 점진적인 매출을 기대하고 있습니다.

### (3) 시장점유율

당사의 주요사업인 DVR은 생산자의 연간 생산량을 기준으로, 국내 시장점유율을 약 49%로 추정되고 있습니다. NVR과 IP Camera등은 최근 시장이 급변하고 있기 때문에 시장점유율을 추정할 통계자료가 축적 되어 있지 않습니다. 당사 매출 기준으로 보면 2013년도에 15%였던 NVR과 IP Camera의 매출비중은 작년 약 49%까지 증가하였으며, 2015년도에는 본격적인 네트워크 통합솔루션 제품 판매 활동으로 인해 네트워크 제품중심으로 전반적인 매출과 글로벌 시장점유율 확대를 예상하고 있습니다.

### (4) 시장의 특성

CCTV 주요 제품 등의 유통은 일반적으로 대형 유통업자(Distributor)가 생산자로부터 구매를 한 후 중소형 딜러, 각 지역의 설치업자를 거쳐 최종 판매자에게 판매/설치되는 구조를 가지고 있습니다. 따라서 생산자, 판매자, 설치업자간에 밀접한 관계를 바탕으로 하는 폐쇄적인 유통구조의 성격을 띄고 있습니다. 보안장비에서 최우선시 되는 요소인 안정성을 확보한 제품의 공급, 문제 발생 시 즉각적인 기술 지원 등 오랜 거래관계를 통한 유대관계가 중요시 되는 유통 구조로 인하여 신규업체들의 시장 진입 장벽은 높은 것으로 나타나고 있습니다.

(5) 신규사업 등의 내용 및 전망

당사는 국내 및 선진국의 경우 기존 보안 장비 판매 상위 업체와 전략적 제휴 및 ODM공급을 통한 시장 개척을 위주로 사업을 시작하였으며, 2013년 5월 IFSEC부터 자가브랜드를 런칭을 하여 기존의 ODM 비즈니스를 유지하면서 유럽, 미주, 중남미시장을 중심으로 글로벌 자가 브랜드 사업에 집중하고 있습니다. 당사는 지속적으로 글로벌 신규거래선 확보에 주력할 것이며 다양한 마케팅 활동을 통해 글로벌 브랜드 이미지를 구축하여 신규 네트워크 제품의 매출 극대화를 위해 노력할 것입니다.

(6) 조직도

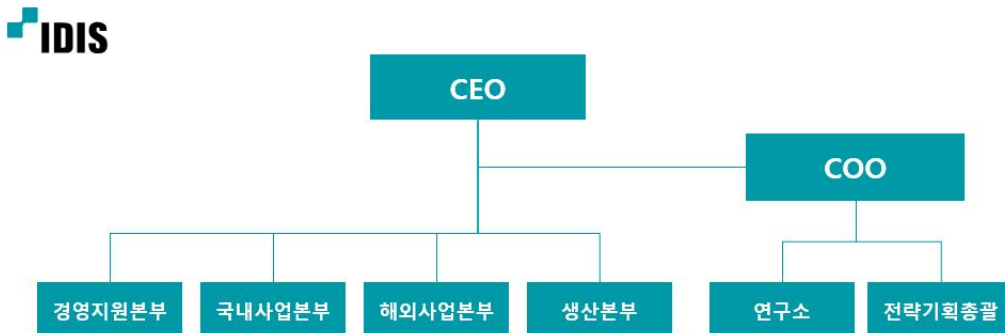

2. 주요 제품, 서비스 등

가. 주요 제품 등의 현황

당사는 영상보안 전문기업으로서 설립 이래 영상보안 사업부문에 집중하고 있습니다. 따라서, 아래의 사업의 내용은 모두 영상보안 사업에 관련된 매출입니다. 과거에는 당사 매출의 대부분이 CCTV 카메라가 촬영한 영상을 디지털로 변환하여 저장하는 장치인 DVR에서 발생되었으나, 최근 네트워크 영상장비의수요 급증으로 인해 IP Camera와 NVR, VMS 등 Network 제품이 약 70.4% 가량 차지하고 있습니다.

(단위 : 백만원, %)

| 사업 부문 | 매출 유형 | 품 목       | 구체적용도       | 매출액    | 비율   |
|-------|-------|-----------|-------------|--------|------|
| 영상 보안 | 제품    | DVR       | 아날로그 영상저장장치 | 12,827 | 19.1 |
|       | 제품    | NVR       | 네트워크 영상저장장치 | 26,555 | 39.6 |
|       | 제품    | IP Camera | 네트워크 카메라    | 17,505 | 26.1 |

|     |                      |    |                                    |        |       |
|-----|----------------------|----|------------------------------------|--------|-------|
|     | 제품<br>상품<br>용역<br>기타 | 기타 | VMS(운영시스템),<br>네트워크 제품 액세서리,<br>기타 | 10,152 | 15.2  |
| 합 계 |                      |    |                                    | 67,039 | 100.0 |

#### 나. 주요 제품 등의 가격변동추이

영상보안장치의 네트워크 제품군(NVR, IP Camera) 평균판매가격은 2014년 대비 2015년에 4.6% 하락 되었습니다. 영상보안장치도 IT 제품으로서, 동일 기능의 제품은 평균판매가격이 하락 추세이나, 신기술을 적용한 제품의 평균판매가격은 상승하는 추세입니다.

### 3. 주요 원재료

영상보안장치 제조에 사용되는 주요 원재료는 대부분 PC 부품들입니다. 단일 품목으로는 하드디스크 드라이브가 가장 높은 비중을 차지하고 있습니다. 당사는 구매 원가 절감을 위해 많은 노력을 기울이고 있습니다.

제5기 반기 말 현재 주요 원재료매입액과 원재료 가격변동추이는 아래와 같습니다.

#### 가. 주요 원재료 매입액

(단위 : 백만원, %)

| 사업부문 | 매입유형 | 품 목       | 구체적 용도 | 매입액    | 비율(%)  | 비고 |
|------|------|-----------|--------|--------|--------|----|
| 영상보안 | 원재료  | HDD       | 영상저장장치 | 7,788  | 19.6%  | -  |
|      |      | PROCESSOR | 중앙처리장치 | 4,329  | 10.9%  | -  |
|      |      | POWER     | 전원     | 1,908  | 4.8%   | -  |
|      |      | 기타        | -      | 25,645 | 64.7%  | -  |
| 합 계  |      |           |        | 39,670 | 100.0% | -  |

#### 나. 원재료 가격 변동 추이

(단위 : 원)

| 품 목       | 제5기 반기 | 제4기    | 제3기    |
|-----------|--------|--------|--------|
| HDD       | 65,795 | 63,120 | 54,754 |
| PROCESSOR | 13,469 | 14,351 | 14,273 |
| POWER     | 11,185 | 10,872 | 12,124 |

### 4. 생산 및 설비

당사는 고객의 주문에 따라 제품이 생산되며, 대전 본사에 생산라인을 갖추고 있습니다. 제5기 반기말 현재 당사의 생산능력과 생산실적, 생산설비의 현황은 아래와 같습니다.

#### 가. 생산능력 및 생산능력의 산출근거

(1) 생산능력

(단위 : 대)

| 사업부문 | 품 목      | 사업소 | 제5기 반기  | 제4기     | 제3기     |
|------|----------|-----|---------|---------|---------|
| 영상보안 | Recorder | 본사  | 100,320 | 144,263 | 196,466 |



|     |        |    |         |         |         |
|-----|--------|----|---------|---------|---------|
|     | Camera | 본사 | 74,880  | 170,493 | 62,702  |
|     | 기타     | 본사 | 168,960 | 117,214 | 40,756  |
| 합 계 |        |    | 344,160 | 431,970 | 299,924 |

(2) 생산능력의 산출근거

(가) 산출방법 등

① 산출기준

- 당사 생산의 특징

㉠ 제품생산은 PC조립과 유사

㉡ 비숙련공이 숙련공이 되는데 시간이 짧음

㉢ System의 경우 사양별 제품 생산시간이 거의 같음

㉣ 기타 제품은 대부분 외주생산으로 test와 packing만으로 생산 마무리

- 1인: 8시간/1일, 20일/1월, 6개월/반기

(1일 8시간 중 Recorder 3.2시간, Camera 3.2시간, 기타 1.6시간씩 작업 가정)

② 산출방법

| 구 분      |      | 표준작업시간 |
|----------|------|--------|
| Recorder | 분/대) | 12     |
| Camera   | 분/대) | 11     |
| 기타       | 분/대) | 3      |

(나) 평균가동시간

(단위 : 시간, 일)

| 사업부문 | 품목       | 1일평균<br>가동시간 | 월평균<br>가동일수 | 가동일수<br>(반기 누적) | 총 가동시간 |
|------|----------|--------------|-------------|-----------------|--------|
| 영상보안 | Recorder | 141          | 20          | 120             | 16,896 |
|      | Camera   | 141          | 20          | 120             | 16,896 |
|      | 기타       | 70           | 20          | 120             | 8,448  |

나. 생산실적 및 가동률

(1) 생산실적

(단위 : 대)

| 사업부문 | 품 목      | 사업소 | 제5기 반기  | 제4기     | 제3기     |
|------|----------|-----|---------|---------|---------|
| 영상보안 | Recorder | 본사  | 85,226  | 150,167 | 170,656 |
|      | Camera   | 본사  | 65,262  | 183,669 | 57,614  |
|      | 기타       | 본사  | 135,286 | 123,162 | 35,864  |
| 합 계  |          |     | 285,774 | 456,998 | 264,134 |

(2) 가동률

(단위 : 시간, %)

| 사업부문 | 사업소 | 제5기 반기<br>가동가능시간 | 제5기 반기<br>실제가동시간 | 제5기 반기<br>평균가동율 |
|------|-----|------------------|------------------|-----------------|
| 영상보안 | 본사  | 42,240           | 37,430           | 88.6%           |

## 다. 생산설비의 현황 등

### (1) 생산설비의 현황

[자산항목 : 기계장치, 공기구비품, 차량운반구]

(단위 : 백만원)

| 사업소 | 소유 형태 | 소재지 | 구분      | 기초장부 가액 | 당기증감 |    | 당기 상각 | 당기 장부가액 | 비고 |
|-----|-------|-----|---------|---------|------|----|-------|---------|----|
|     |       |     |         |         | 증가   | 감소 |       |         |    |
| 본사  | 자가    | 대전  | 기계 장치   | 230     | 5    | 0  | 52    | 183     |    |
|     | 자가    | 대전  | 공기구비 품등 | 1,072   | 325  | 0  | 295   | 1,102   |    |
| 합 계 |       |     |         | 1,302   | 330  | 0  | 347   | 1,285   |    |

### (2) 설비의 신설·매입 계획 등

#### (가) 진행중인 투자

현재 당사가 진행중인 투자는 없습니다.

#### (나) 향후 투자계획

(단위 : 백만원)

| 사업 부문 | 계획 명칭     | 예상투자총액 |       | 연도별 예상투자액 |       |       | 투자효과          | 비고 |
|-------|-----------|--------|-------|-----------|-------|-------|---------------|----|
|       |           | 자산형태   | 금액    | 제5기       | 제6기   | 제7기   |               |    |
| 영상 보안 | 기계장치 구입   | 기계장치   | 1,500 | 500       | 500   | 500   | 생산능력 및 생산성 향상 | -  |
|       | 공구기구 부품구입 | 공기구 부품 | 1,500 | 500       | 500   | 500   | 생산능력 및 생산성 향상 | -  |
| 합 계   |           |        | 3,000 | 1,000     | 1,000 | 1,000 | -             | -  |

## 5. 매출에 관한 사항

### 가. 매출실적

#### (1) 품목별 매출(별도 기준)

제5기 반기 매출은 670억으로 전년 동기 대비 18.1% 증가하였습니다.

품목별로 네트워크 제품인 NVR, IP Camera는 각각 118.9%, 20.3% 증가하였으며, 아날로그 제품인 DVR은 전년 동기 대비 35.6% 감소하였습니다.

(단위 : 백만원)

| 구분   |           | 제5기 반기 | 제4기     | 제3기     |
|------|-----------|--------|---------|---------|
| 영상보안 | DVR       | 12,827 | 33,172  | 68,114  |
|      | NVR       | 26,555 | 31,279  | 7,614   |
|      | IP Camera | 17,505 | 32,145  | 10,575  |
|      | 기타        | 10,152 | 20,451  | 30,777  |
| 합계   |           | 67,039 | 117,047 | 117,080 |

(2) 주요 지역별 매출

제5기 반기의 해외매출 비중은 32.6%를 점유하고 있습니다.

(단위 : 백만원)

| 구분 |      | 제5기 반기 | 제4기     | 제3기     |
|----|------|--------|---------|---------|
| 국내 | 아날로그 | 4,293  | 15,037  | 39,579  |
|    | 네트워크 | 36,036 | 48,488  | 9,510   |
|    | 기타   | 4,844  | 9,781   | 9,770   |
| 해외 | 아날로그 | 10,432 | 24,440  | 46,479  |
|    | 네트워크 | 11,162 | 18,720  | 11,090  |
|    | 기타   | 272    | 581     | 652     |
| 합계 |      | 67,039 | 117,047 | 117,080 |

나. 판매경로 및 판매방법 등

당사는 자체 개발, 생산한 영상보안장치를 국내 시장은 경비업체와 당사의 국내 대리점을 통해 공급하고 있으며, SI사업 활성화에 노력을 기하고 있습니다. 해외시장은 과거 세계적인 보안업체와 긴밀한 협력관계를 기반으로 한 ODM 방식 판매에만 주력하였지만 최근에는 네트워크 제품 중심으로 전 세계시장에서 직접 판매를 통한 자사 브랜드 매출 극대화에 힘쓰고 있습니다.

(1) 판매경로

| 구분 | 판매자 | 판매경로       |              | 소비자 |
|----|-----|------------|--------------|-----|
| 내수 | 당사  | 국내 경비업체    | 설계업자<br>설치업자 | 소비자 |
|    |     | 국내 대리점     |              |     |
| 수출 | 당사  | 해외 ODM 바이어 | 설계업자<br>설치업자 | 소비자 |
|    |     | 해외 대리점     |              |     |
|    |     | 해외 판매법인    |              |     |

(2) 판매방법 및 조건

| 구분 | 판매경로       | 결제 조건                     |
|----|------------|---------------------------|
| 내수 | 국내 경비업체    | 현금 또는<br>60일~90일 외상매출     |
|    | 국내 대리점     |                           |
| 수출 | 해외 ODM 바이어 | 선금, 현금 또는<br>60일~90일 외상매출 |
|    | 해외 대리점     |                           |
|    | 해외 판매법인    |                           |

(3) 판매전략

① 국내시장

2000년 이후부터 본격화된 DVR 시장의 확대에 따라 많은 업체가 시장에 뛰어들고 있습니다. 이에

당사는 시스템 보안경비가 필요한 곳은 경비업체를 통해서, 리테일, 커머셜, 학교, 금융권 등의 시장은 국내 대리점을 통해서 제품을 공급하고 있습니다. 또한 최근에는 SI조직을 확대하여 향후 매출 성장에 기여하도록 공격적인 영업을 개시하고 있습니다.

② 해외시장

해외시장은 국가별 시장 상황에 따라 ODM 파트너쉽이나, 네트워크 제품을 중심으로 한 브랜드 시장으로 나눌 수 있습니다.

당사의 과거 수출 방식은 나라별 유형에 따라 크게 두 가지로 나누었습니다. 첫째 선진국시장의 경우 각국 상위 10위 이내의 업체와 전략적 제휴를 통한 시장 진입에 주력하였고, 두 번째의 경우는 중국, 중남미 국가와 같이 보안 시장이 성장기에 있는 나라들인데, 특별한 선두 업체가 없기 때문에 첨단 제품의 이미지 선점을 위해 자사 브랜드를 강조하며, O/S 사업에 주력하는 방식을 취했습니다. 이와 같은 ODM기반 전략을 취함으로써 매출이 증가하더라도 몇 개의 업체만 관리하면 되기 때문에 영업 규모 확대에 따른 비용 증가 위험을 회피할 수 있었습니다.

과거에는 상기 내용과 같은 장점들로 인해 직접 영업을 하지 않고 ODM파트너 업체들을 통한 매출이 대부분이었기 때문에 시장 성장대비 공격적인 매출 확대가 어려웠습니다. 최근 당사는 안정적인 ODM 매출 기반을 유지하면서 네트워크 제품을 중심으로 자체 브랜드를 런칭하여 직접 영업도 공격적으로 확대하고 있습니다.

6. 수주 사항

- 해당사항 없습니다.

7. 시장위험과 위험관리

당사는 외화표시 자산 및 부채의 환율변동에 의한 리스크를 최소화하여 재무구조의 건전성 및 예측 가능 경영을 통한 경영의 안정성 실현을 목표로 환리스크 관리에 만전을 기하고 있습니다. 수출 금액의 일정 부분에 해당하는 금액을 원재료 등의 수입을 통해 자연적으로 헷지하고 있으며, 투기적 목적이 아닌 순수 헷지 목적의 통화 선도거래 등을 일부 하는 경우가 있습니다.

가. 외환위험

연결회사는 제품수출 및 원재료수입거래와 관련하여 USD등의 환율변동위험에 노출되어있으며, 당반기 및 전기말 현재 외화로 표시된 화폐성자산,부채의 금액은 다음과같습니다.

| -당반기 |               | (원화단위: 천원)   |               |               |
|------|---------------|--------------|---------------|---------------|
| 외화   | 외화자산(*1)      | 외화부채         | 외화자산<br>원화환산액 | 외화부채<br>원화환산액 |
| USD  | 7,481,997.16  | 5,135,646.15 | 8,410,513     | 5,772,980     |
| JPY  | 47,336,491.00 | 990,000.00   | 434,147       | 9,080         |
| GBP  | 328,867.91    | 151,289.98   | 581,488       | 267,503       |
| AED  | 26,484.58     | 1,243.20     | 8,106         | 380           |
| 계    |               |              | 9,434,254     | 6,049,943     |

| -전기 |              | (원화단위: 천원)   |               |               |
|-----|--------------|--------------|---------------|---------------|
| 외화  | 외화자산(*1)     | 외화부채         | 외화자산<br>원화환산액 | 외화부채<br>원화환산액 |
| USD | 6,443,092.88 | 4,215,378.41 | 7,082,248     | 4,633,544     |

|     |              |            |           |           |
|-----|--------------|------------|-----------|-----------|
| JPY | 3,095,151.00 | 960,000.00 | 28,480    | 8,833     |
| GBP | 681,897.27   | 181,454.23 | 1,166,365 | 310,372   |
| AED | -            | 150,612.00 | -         | 45,072    |
| 계   |              |            | 8,277,093 | 4,997,821 |

연결회사는 내부적으로 원화 환율 10%변동을 기준으로 환위험을 측정하고 있으며, 상기의 변동비율은 합리적으로 발생가능한 환율변동위험에 대한 경영진의 평가를 반영하고 있습니다. 당반기 및 전기말 현재 각 외화에 대한 원화환율 10%변동시 환율변동이 법인세비용차감전순이익에 미치는 영향은 다음과 같습니다.

| (단위:천원) |         |           |         |           |
|---------|---------|-----------|---------|-----------|
| 외화      | 당반기     |           | 전기      |           |
|         | 10% 상승시 | 10% 하락시   | 10% 상승시 | 10% 하락시   |
| USD     | 263,753 | (263,753) | 244,870 | (244,870) |
| JPY     | 42,507  | (42,507)  | 1,965   | (1,965)   |
| GBP     | 31,399  | (31,399)  | 85,599  | (85,599)  |
| AED     | 773     | (773)     | (4,507) | 4,507     |
| 계       | 338,432 | (338,432) | 327,927 | (327,927) |

상기 민감도 분석은 당반기 및 전기말 현재 기능통화 이외의 외화로 표시된 화폐성 자산 및 부채를 대상으로 한 것입니다.

#### 나. 이자율위험

연결회사는 당반기말 현재 차입금이 없습니다. 따라서, 연결회사는 차입금과 관련하여 이자율변동위험이 없습니다.

#### 다. 가격위험

연결회사는 재무상태표상 매도가능금융자산으로 분류되는 연결회사 보유 지분증권의 가격위험에 노출되어 있으며, 보고기간종료일 현재 주가지수 5%변동시 상장지분상품의 가격변동이 기타포괄손익(매도가능금융자산평가손익)에 미치는 영향은 다음과 같습니다.

| (단위:천원) |        |          |        |          |
|---------|--------|----------|--------|----------|
| 구분      | 당반기    |          | 전기     |          |
|         | 5% 상승시 | 5% 하락시   | 5% 상승시 | 5% 하락시   |
| 기타포괄손익  | 51,278 | (51,278) | 56,631 | (56,631) |

#### 8. 파생상품거래현황

- 해당사항없습니다.

#### 9. 경영상의 주요계약 등

- 제5기 반기말 현재 체결중인 주요 계약은 없습니다.

## 10. 연구개발활동

- 당사는 연구개발 중심의 벤처기업으로 출범한 기업으로 지속적으로 연구개발 활동에 재투자하여 고품질기반의 신제품 출시에 노력을 기하고 있습니다. 당사는 제5기 반기말 기준으로 전체인력의 약 40%가 R&D인력으로 구성하고 있으며, 매출액의 약 11%을 연구개발에 재투자하고 있습니다.

### 가. 연구개발활동의 개요

#### (1) 연구개발 담당조직

##### 1) 조직도

| 연구소   |       |       |         |       |
|-------|-------|-------|---------|-------|
| 개발1실  |       | 개발2실  | 기타      |       |
| 연구 2팀 | 연구 8팀 | 연구 1팀 | 기구팀     | 디자인팀  |
| 연구 4팀 | -     | 연구 5팀 | 개발품질보증팀 | 연구기술팀 |
| 연구 7팀 | -     | -     | 연구운영팀   |       |

##### 2) 주요 연구개발 인력

| 직위 | 성명  | 담당 업무      | 학력            | 분야  |
|----|-----|------------|---------------|---|
| 상무 | 이민승 | 연구소장       | 광운대           | System related                            |
| 이사 | 윤성진 | 개발1실<br>실장 | KAIST<br>공학박사 | Speech Recognition<br>Stochastic Modeling |
| 이사 | 허준혁 | 개발2실<br>실장 | KAIST<br>공학박사 | 3D Real-Time Graphics                     |

#### (2) 연구개발비용

(단위 : 백만원)

| 과 목                                       |           | 제5기 반기 | 제4기    | 제3기    |
|---|-----------|--------|--------|--------|
| 원 재 료 비                                   |           | 425    | 863    | 931    |
| 인 건 비                                     |           | 3,722  | 7,974  | 7,211  |
| 감 가 상 각 비                                 |           | 113    | 145    | 225    |
| 기 타                                       |           | 1,664  | 3,331  | 3,234  |
| 연구개발비용 계                                  |           | 5,924  | 12,312 | 11,601 |
| 회계처리                                      | 판매비와 관리비  | 3,868  | 8,585  | 8,366  |
|   | 개발비(무형자산) | 2,056  | 3,728  | 3,235  |
| 연구개발비 / 매출액 비율<br>[연구개발비용계 ÷ 당기매출액 × 100] |           | 8.8%   | 10.5%  | 9.9%   |

### 나. 연구개발 실적

#### (1) 연구개발 실적

| 연구과제 | 연구기간 | 개발기관 | 연구결과 및 기대효과 |
|------|------|------|-------------|
|------|------|------|-------------|

|                              |                      |      |  |
|------------------------------|----------------------|------|--|
| IDR Series                   | 1998.01<br>~현재       | 자체개발 | <ul style="list-style-type: none"> <li>- IDR Series의 다양한 기능과 막강한 성능은 전세계적인 보안시장의 요구를 충족시키고 있으며, 이미 국내의 은행권, 공장, 연구소 등에 설치되어 성능의 우수성과 동작의 안정성이 증명되었음.</li> <li>- IDR Series는 "디지털 레코딩 시스템의 새로운 표준"으로 자리잡고 있으며, 지속적인 연구와 노력을 통하여 제품의 성능과 편리성·확장성·기능성·안정성을 향상시키고 있음.</li> </ul>   |
| SDR Series                   | 2000.01<br>~ 2011.03 | 자체개발 | <ul style="list-style-type: none"> <li>- Embedded RTOS(Real Time Operating System)를 기반으로 하는 매우 안정적인 Compact한 사이즈의 Standalone 타입의 DVR</li> <li>- ATM/POS기기와 연동하여 저장,검색을 지원하며, 모든 가능한 alarm에 대해 1:1로 상응하는 Action을 가지도록 설계되어 있음.</li> <li>- 그 운용/제어를 현장에서 가능하게 할 뿐 아니라 원격지에서도 가능하게 한 DVR로 단일 사이트 뿐만 아니라, 복수의 사이트를 통합 관리할 수 있도록 설계되었음</li> </ul>   |
| ADR Series                   | 2001.01<br>~2004.12  | 자체개발 | <ul style="list-style-type: none"> <li>- 기존의 아날로그 VCR과 Multiplexer를 대체할 수 있는 높은 품질과 안정성을 겸비한 Stand-alone 타입.</li> <li>- SDR Series의 기능을 포함하면서 녹화 Speed를 높이고, HDD 용량을 늘려 선택의 폭을 넓힘</li> <li>- 녹화 데이터 크기는 작으면서 좋은 화질을 유지할 수 있는 압축방식을 적용하여 시스템 효율을 극대화하고 운용 비용을 줄임</li> <li>- RAS(Remote Administration System) 소프트웨어를 통해 원격지에서 네트워크를 통해 원격 운영/원격 제어/원격 감시가 가능하도록 지원함.</li> </ul>   |
| Web Server                   | 2000.04<br>~2001.08  | 자체개발 | <ul style="list-style-type: none"> <li>※INT400은 4개의 센서 포트와 한 개의 알람 포트를 갖추고 있으며, 원격지에서 팬/틸트/줌/포커스 제어가 가능</li> <li>- 4채널의 동영상을 Ethernet 및 전화선을 통해 초당 30프레임의 속도로 압축/전송하며, 특히 별도의 1채널 오디오 입력을 지원함.</li> <li>- 전송된 동영상 및 오디오 신호는 웹 브라우저를 이용하여 언제 어느 곳에서라도 모니터링할 수 있음.</li> <li>※INT 100</li> <li>- 1채널 Web Server로 1채널 비디오 및 오디오 전송</li> <li>INT 400처럼 멀티채널을 필요로 하지 않는 경우에 선택할 수 있는 제품</li> <li>※Web Cam</li> <li>- 일반 CCTV카메라에 네트워크 기능을 추가한 것으로 기존의 카메라를 대체하여 인터넷을 통하여 언제 어디서나 감시 및 모니터링 가능</li> </ul> |
| Video Transmitter & Receiver | 2007.01<br>~현재       | 자체개발 | <ul style="list-style-type: none"> <li>※ INT1000/4000</li> <li>- H.264, MPEG-4 및 M-JPEG 압축방식 지원 및 Dual Streaming 지원</li> <li>- 전용 installer를 통해 손쉬운 설치가능(IP 자동검색기능) - 120 ips @ 360x240, 30ips @ 720x480의 전송속도지원 - 양방향 오디오 기능</li> <li>- DVRNS를 통한 유동 IP 지원</li> <li>※ INR1000/4000</li> <li>- H.264, MPEG-4 또는 M-JPEG 방식을 통해 압축된 영상을 아날로그 영상으로 변환</li> <li>- BNC 출력 및 VGA 출력 지원</li> <li>- 720x480의 영상을 최대 60 ips로 전환 가능</li> <li>- RASplus 및 Keyboard 연동을 통해 Virtual Matrix 구성</li> </ul>        |

|                  |                   |      |  |
|------------------|-------------------|------|--|
| MDR Series       | 2002.6 ~2011.03   | 자체개발 | <ul style="list-style-type: none"> <li>- 금융권 ATM기에 적합한 크기의 제품</li> <li>- Easy Removable HDD 장착하여 이동성 극대화</li> <li>- 보안을 위한 Lock &amp; Key Power 스위치 지원</li> <li>- 초당 30개의 이미지(2~4KB)를 녹화할 수 있음.</li> <li>- Full screen과 2*2 screen 모드 지원</li> <li>- 이동환경에서도 정보 손상을 막을 수 있는 Anti-Vibration, Anti-shock 기능 강화</li> <li>- 1CH 오디오 녹음과 Playback 기능 지원</li> <li>- 원격 제어기능과 다양한 Broadband를 통한 네트워크 기능 강화</li> <li>- Time-Lapse, Event-driven, Pre-event 레코딩 등 다양한 레코딩 기능 지원</li> <li>※ MDR400/410/810</li> <li>- 차량 장착에 최적화된 설계</li> <li>- 진동 및 충격 방지를 위한 Mounting Bracket</li> <li>- 장시간 녹화 및 편리한 검색 기능</li> <li>- 2채널 오디오 녹음 및 1채널 재생 지원</li> <li>- 착탈식 HDD</li> <li>- 전용 Controller 지원</li> </ul> |
| XDR Series       | 2003.01 ~2011.03. | 자체개발 | <ul style="list-style-type: none"> <li>- 초당 120장 혹은 240장의 녹화속도를 지원</li> <li>- HDD의 상태를 자동으로 체크하여 HDD의 온도 및 badsector의 상태를 운용자에게 자동으로 보고하는 기능을 보유함</li> <li>- 또한 HDD손상시 가능한 범위까지 HDD를 복구시키며 데이터 저장을 가능케 함.</li> <li>- PC base처럼 화면을 보며 마우스로 모든 동작을 가능케 함.</li> <li>따라서 비전문가라 할지라도 운용면에서도 컴퓨터처럼 직관적인 접근이 가능토록 함.</li> <li>- 리모트접속: 별도의 소프트웨어 도움 없이 원거리에서 URL만 접속하면 운용이 가능함.</li> </ul>   |
| HDR Series       | 2005.02 ~2011.08  | 자체개발 | <ul style="list-style-type: none"> <li>- Half D1(720*240) 해상도에서 480ips실시간 녹화 지원</li> <li>- 최대 D1(720*480) 녹화해상도 지원</li> <li>- 착탈식 HDD 채용 및 미러링 기능 제공</li> <li>- 전면 LCD 지원으로 시스템 상태 파악이 용이</li> <li>- 네트워크를 통한 양방향 오디오 지원</li> <li>- VGA, Composite 동시 출력 지원</li> <li>- Triplex 기능 지원으로 감시와 검색을 동시 수행</li> <li>- DVD-RW 기본제공 : 대용량 영상 백업 지원</li> </ul>  |
| Network Keyboard | 2007.06 ~현재       | 자체개발 | <ul style="list-style-type: none"> <li>- DVR, INT, INR, PTZ Camera 통합 제어 키보드</li> <li>- Network 을 통한 제어</li> <li>- 양방향 오디오 기능 지원</li> <li>- 원격지 DVR Upgrade 기능 지원</li> </ul>   |
| Matrix System    | 2007.09 ~2014.08  | 자체개발 | <ul style="list-style-type: none"> <li>- Matrix + VDA + QUAD + Multiplexer 의 기능을 통합하는 새로운 개념의 Matrix</li> <li>- DAISY CHAIN 기능을 통한 뛰어난 확장성</li> <li>- Network 을 통한 제어 지원(INK1000)</li> <li>- 알람 및 PTZ 통합 제어</li> <li>- 이벤트 모니터링 기능으로 감시의 효율성 증대</li> </ul>   |
| EN Series        | 2011.01 ~현재       | 자체개발 | <ul style="list-style-type: none"> <li>- 저가형 고기능 Network DVR</li> <li>- PoE카메라 지원기능 추가</li> <li>- Switching hub를 내장하여 설치편의성을 높임</li> <li>- DirectIP SW를 탑재를 통해 사용자 편의성 극대화</li> </ul>  |



|                |                |      |   |
|----------------|----------------|------|---|
| HN/PN Series   | 2011.12<br>~현재 | 자체개발 | <ul style="list-style-type: none"> <li>- 고사양 Network DVR</li> <li>- 16/32채널 H.264 스트리밍 녹화 및 재생</li> <li>- Full-HD 녹화 대응을 위한 내/외장 6~10EA HDD 지원(eSATA 포함)</li> <li>- Switching hub를 내장하여 설치편의성을 높임</li> <li>- DirectIP SW를 탑재를 통해 사용자 편의성 극대화</li> </ul> |
| DR Series      | 2012.01<br>~현재 | 자체개발 | <ul style="list-style-type: none"> <li>- 8/16/32 채널 NVR</li> <li>- 16 port 까지 자체 내장 및 당사 16ch Switch Hub와 연동하여 32 port 구현 가능</li> <li>- DirectIP SW를 탑재를 통해 사용자 편의성 극대화</li> </ul>  |
| ED/XD Series   | 2014.05<br>~현재 | 자체개발 | <ul style="list-style-type: none"> <li>- HD-TVI 규격을 이용하여 Analog DVR 환경에서 Full-HD 입력 지원</li> <li>- 1080P 리얼타임 녹화/재생 지원 4/8/16ch 제품군 구성</li> </ul>  |
| DH Series      | 2013.10<br>~현재 | 자체개발 | <ul style="list-style-type: none"> <li>- NVR과 연동하여 IP Camera 입력채널을 확장시키는 Switch Hub</li> <li>- 8/16 Port 제품군 구성 및 전 Port PoE 지원</li> </ul>  |
| Network Camera | 2008.08<br>~현재 | 자체개발 | <ul style="list-style-type: none"> <li>- Dome, Box, Bullet, PTZ Speed Dome 등 다양한 제품군 구성</li> <li>- 최대 8MP급 고해상도 카메라 개발</li> <li>- 고화질 H.264 Codec 적용</li> <li>- PoE 및 DC 전원 기본 지원</li> <li>- 외부 저장장치(SD/SDHC Memory) 지원</li> </ul>                      |

(2) 연구개발 계획

| 연구과제            | 기관    | 기대효과   | 소요자금<br>조달방법 |
|-----------------|-------|--|--------------|
| Network Camera  | 자체 개발 | <ul style="list-style-type: none"> <li>- Box, Fixed dome, PTZ Dome 등 다양한 Type</li> <li>- Mega Pixel 고해상도 지원</li> <li>- H.265 지원 카메라 개발</li> </ul>  | 유보이익         |
| Stand alone DVR | 자체 개발 | <ol style="list-style-type: none"> <li>1. XD / HD Series <ul style="list-style-type: none"> <li>- H.264 지원 High-end 급 DVR 개발</li> </ul> </li> <li>2. SD Series <ul style="list-style-type: none"> <li>- H.264 지원 표준급 DVR 개발</li> </ul> </li> <li>3. ED / LD Series <ul style="list-style-type: none"> <li>- H.264 지원 저가형 DVR 개발</li> </ul> </li> </ol> | 유보이익         |
| NVR             | 자체 개발 | <ul style="list-style-type: none"> <li>- H.264 Mega Pixel IP Camera의 Data 녹화 및 출력을 지원하는 NVR 개발</li> <li>- HDMI 단자를 통한 Full HD 해상도 지원</li> <li>- H.265 지원 NVR 개발</li> </ul>   | 유보이익         |

10. 그 밖에 투자의사결정에 필요한 사항

당사는 지속적인 연구개발 투자로 제05기 반기말 현재 8건의 해외등록특허를 포함해서 총 64건의 특허권이 있습니다.

### III. 재무에 관한 사항

#### 1. 요약재무정보

##### 가. 요약연결재무정보(K-IFRS 적용)

(단위:백만원)

| 사업연도                    | 제5기 반기                   | 제4기                       | 제3기                       |
|-------------------------|--------------------------|---------------------------|---------------------------|
| 구 분                     | (2015년6월말)               | (2014년12월말)               | (2013년12월말)               |
| <b>[유동자산]</b>           | <b>113,354</b>           | <b>106,642</b>            | <b>103,600</b>            |
| · 당좌자산                  | 94,626                   | 88,558                    | 88,163                    |
| · 재고자산                  | 18,729                   | 18,084                    | 15,437                    |
| <b>[비유동자산]</b>          | <b>48,520</b>            | <b>49,340</b>             | <b>42,412</b>             |
| · 투자자산                  | 24,517                   | 24,856                    | 21,225                    |
| · 유형자산                  | 15,089                   | 15,382                    | 11,395                    |
| · 무형자산                  | 7,325                    | 7,848                     | 8,986                     |
| · 기타비유동자산               | 1,590                    | 1,253                     | 806                       |
| <b>자산총계</b>             | <b>161,875</b>           | <b>155,982</b>            | <b>146,012</b>            |
| [유동부채]                  | 15,128                   | 12,556                    | 9,900                     |
| [비유동부채]                 | 1,258                    | 1,190                     | 896                       |
| <b>부채총계</b>             | <b>16,386</b>            | <b>13,746</b>             | <b>10,795</b>             |
| [자본금]                   | 5,358                    | 5,358                     | 5,358                     |
| [자본잉여금]                 | 73,714                   | 73,714                    | 73,714                    |
| [자본조정]                  | 178                      | 102                       | -26                       |
| [기타포괄손익누계액]             | 179                      | 43                        | -77                       |
| [이익잉여금]                 | 66,060                   | 63,020                    | 56,247                    |
| <b>자본총계</b>             | <b>145,489</b>           | <b>142,236</b>            | <b>135,216</b>            |
|                         | (2015.1.1~<br>2015.6.30) | (2014.1.1~<br>2014.12.31) | (2013.1.1~<br>2013.12.31) |
| · 매출액                   | 67,489                   | 117,446                   | 117,594                   |
| · 영업이익                  | 8,537                    | 9,264                     | 19,616                    |
| · 계속사업이익                | 6,254                    | 10,523                    | 20,103                    |
| · 당기순이익                 | 6,254                    | 10,523                    | 20,103                    |
| · 지배회사지분순이익             | 6,254                    | 10,523                    | 20,103                    |
| · 기본주당이익(원)             | 584                      | 982                       | 1,956                     |
| · 연결에 포함된 회사수 (아이디스 포함) | 2개                       | 2 개                       | 2개                        |

##### 나. 요약재무정보

(단위:백만원)

| 사업연도 | 제5기 반기 | 제4기 | 제3기 |
|------|--------|-----|-----|
|------|--------|-----|-----|

| 구분                       | (2015년6월말)               | (2014년12월말)               | (2013년12월말)               |
|--------------------------|--------------------------|---------------------------|---------------------------|
| [유동자산]                   | 113,080                  | 106,077                   | 101,779                   |
| · 당좌자산                   | 94,646                   | 88,288                    | 86,764                    |
| · 재고자산                   | 18,434                   | 17,789                    | 15,015                    |
| [비유동자산]                  | 45,518                   | 48,843                    | 42,933                    |
| · 투자자산                   | 19,519                   | 23,170                    | 20,925                    |
| · 유형자산                   | 15,045                   | 15,325                    | 11,312                    |
| · 무형자산                   | 7,325                    | 7,848                     | 8,986                     |
| · 기타비유동자산                | 3,629                    | 2,499                     | 1,710                     |
| 자산총계                     | 158,599                  | 154,920                   | 144,712                   |
| [유동부채]                   | 14,806                   | 12,333                    | 9,644                     |
| [비유동부채]                  | 1,258                    | 1,190                     | 896                       |
| 부채총계                     | 16,064                   | 13,523                    | 10,540                    |
| [자본금]                    | 5,358                    | 5,358                     | 5,358                     |
| [자본잉여금]                  | 73,714                   | 73,714                    | 73,714                    |
| [자본조정]                   | 178                      | 102                       | -26                       |
| [기타포괄손익누계액]              | 61                       | -29                       | -25                       |
| [이익잉여금]                  | 63,224                   | 62,253                    | 55,150                    |
| 자본총계                     | 142,535                  | 141,397                   | 134,172                   |
| 종속·관계·공동기업 투자주식의<br>평가방법 | 원가법                      | 원가법                       | 원가법                       |
|                          | (2015.1.1~<br>2015.6.30) | (2014.1.1~<br>2014.12.31) | (2013.1.1~<br>2013.12.31) |
| · 매출액                    | 67,039                   | 117,047                   | 117,080                   |
| · 영업이익                   | 8,916                    | 10,449                    | 20,052                    |
| · 당기순이익                  | 4,186                    | 10,853                    | 18,346                    |
| · 기본주당이익(원)              | 390                      | 1,013                     | 1,785                     |

## 2. 연결재무제표

### 연결 재무상태표

제 5 기 반기말 2015.06.30 현재

제 4 기말 2014.12.31 현재

제 3 기말 2013.12.31 현재

(단위 : 원)

|          | 제 5 기 반기말       | 제 4 기말          | 제 3 기말          |
|----------|-----------------|-----------------|-----------------|
| 자산       |                 |                 |                 |
| 유동자산     | 113,354,358,090 | 106,642,345,403 | 103,599,947,599 |
| 현금및현금성자산 | 7,405,292,747   | 15,816,832,588  | 22,262,048,985  |

|                     |                 |                 |                 |
|---------------------|-----------------|-----------------|-----------------|
| 매출채권 및 기타유동채권       | 28,507,026,281  | 24,107,179,255  | 23,656,809,039  |
| 기타유동금융자산            | 57,927,380,099  | 47,858,586,012  | 41,391,997,943  |
| 기타유동비금융자산           | 786,074,880     | 775,572,429     | 852,320,496     |
| 재고자산                | 18,728,584,083  | 18,084,175,119  | 15,436,771,136  |
| 비유동자산               | 48,520,245,264  | 49,339,911,768  | 42,411,917,844  |
| 기타비유동금융자산           | 4,883,350,307   | 5,158,887,406   | 4,000,344,879   |
| 지분법적용 투자지분          | 19,633,305,515  | 19,697,602,500  | 17,224,471,258  |
| 유형자산                | 15,089,171,107  | 15,381,835,731  | 11,395,209,727  |
| 무형자산                | 7,324,821,092   | 7,848,445,644   | 8,986,160,237   |
| 이연법인세자산             | 1,589,597,243   | 1,253,140,487   | 805,731,743     |
| 자산총계                | 161,874,603,354 | 155,982,257,171 | 146,011,865,443 |
| 부채                  |                 |                 |                 |
| 유동부채                | 15,128,142,576  | 12,556,042,436  | 9,899,626,989   |
| 매입채무 및 기타유동채무       | 13,032,525,107  | 11,381,900,714  | 9,427,098,049   |
| 단기차입금               | 0               | 0               | 0               |
| 당기법인세부채             | 2,087,255,560   | 917,569,290     | 472,528,940     |
| 기타유동비금융부채           | 8,361,909       | 256,572,432     | 0               |
| 비유동부채               | 1,257,608,095   | 1,189,769,934   | 895,800,170     |
| 장기매입채무 및 기타비유동채무    | 963,004,720     | 875,507,880     | 641,164,605     |
| 판매보증부채              | 294,603,375     | 314,262,054     | 254,635,565     |
| 부채총계                | 16,385,750,671  | 13,745,812,370  | 10,795,427,159  |
| 자본                  |                 |                 |                 |
| 지배기업의 소유주에게 귀속되는 자본 | 145,488,852,683 | 142,236,444,801 | 135,216,438,284 |
| 자본금                 | 5,358,195,000   | 5,358,195,000   | 5,358,195,000   |
| 자본잉여금               | 73,714,009,173  | 73,714,009,173  | 73,714,009,173  |
| 자본조정                | 177,945,321     | 101,583,653     | (25,685,794)    |
| 기타포괄손익누계액           | 179,005,190     | 42,546,179      | (77,378,025)    |
| 이익잉여금               | 66,059,697,999  | 63,020,110,796  | 56,247,297,930  |
| 비지배지분               | 0               | 0               | 0               |
| 자본총계                | 145,488,852,683 | 142,236,444,801 | 135,216,438,284 |
| 자본과부채총계             | 161,874,603,354 | 155,982,257,171 | 146,011,865,443 |

연결 포괄손익계산서

제 5 기 반기 2015.01.01 부터 2015.06.30 까지

제 4 기 반기 2014.01.01 부터 2014.06.30 까지

제 4 기 2014.01.01 부터 2014.12.31 까지

제 3 기 2013.01.01 부터 2013.12.31 까지

(단위 : 원)

|  |          |          |       |       |
|--|----------|----------|-------|-------|
|  | 제 5 기 반기 | 제 4 기 반기 | 제 4 기 | 제 3 기 |
|  |          |          |       |       |

|                            | 3개월            | 누적             | 3개월            | 누적             |                 |                 |
|----------------------------|----------------|----------------|----------------|----------------|-----------------|-----------------|
| 매출                         | 32,742,708,614 | 67,488,691,224 | 30,586,802,808 | 57,138,355,836 | 117,446,039,752 | 117,594,445,749 |
| 매출원가                       | 20,532,813,455 | 42,976,106,866 | 19,207,652,532 | 35,596,198,171 | 75,242,967,139  | 71,793,462,260  |
| 제품매출원가                     | 18,667,074,960 | 39,371,582,550 | 16,944,237,388 | 31,106,781,004 | 66,046,242,441  | 52,518,650,338  |
| 기타매출원가                     | 1,865,738,495  | 3,604,524,316  | 2,263,415,144  | 4,489,417,167  | 9,196,724,698   | 19,274,811,922  |
| 매출총이익                      | 12,209,895,159 | 24,512,584,358 | 11,379,150,276 | 21,542,157,665 | 42,203,072,613  | 45,800,983,489  |
| 판매비와관리비                    | 8,073,696,517  | 15,975,253,222 | 7,885,111,443  | 16,548,097,720 | 32,939,519,292  | 26,185,257,992  |
| 영업이익                       | 4,136,198,642  | 8,537,331,136  | 3,494,038,833  | 4,994,059,945  | 9,263,553,321   | 19,615,725,497  |
| 기타수익                       | 181,873,792    | 520,039,999    | 194,523,317    | 245,075,553    | 728,278,952     | 658,591,247     |
| 기타비용                       | 1,461,841,007  | 1,462,887,407  | 5,614,965      | 5,615,165      | 67,107,589      | 30,221,452      |
| 관계회사 당기순손익에 대한 지분          | 137,272,795    | (345,065,078)  | (135,877,237)  | 102,313,144    | 1,245,004,752   | 2,836,766,862   |
| 금융수익                       | 662,789,219    | 1,198,465,178  | 651,609,866    | 1,398,012,111  | 2,884,906,716   | 3,109,427,407   |
| 금융원가                       | 170,348,655    | 357,181,358    | 601,316,849    | 696,775,985    | 1,153,414,966   | 1,713,382,149   |
| 법인세비용차감전순이익                | 3,485,944,786  | 8,090,702,470  | 3,597,362,965  | 6,037,069,603  | 12,901,221,186  | 24,476,907,412  |
| 법인세비용                      | 742,296,969    | 1,836,443,367  | 785,970,353    | 1,417,772,866  | 2,377,957,770   | 4,373,971,907   |
| 당기순이익                      | 2,743,647,817  | 6,254,259,103  | 2,811,392,612  | 4,619,296,737  | 10,523,263,416  | 20,102,935,505  |
| 연결당기순이익                    |                |                |                |                |                 |                 |
| 지배기업지분 순이익                 | 2,743,647,817  | 6,254,259,103  | 2,811,392,612  | 4,619,296,737  | 10,523,263,416  | 20,102,935,505  |
| 비지배기업지분 순이익                | 0              | 0              | 0              | 0              | 0               | 0               |
| 연결기타포괄손익                   | (14,163,829)   | 136,459,011    | (202,668,743)  | (118,799,024)  | 119,924,204     | (79,397,299)    |
| 후속적으로 당기손익으로 재분류되지 않는 포괄손익 | 0              | 0              | 0              | 0              | 0               | 0               |
| 후속적으로 당기손익으로 재분류되는 포괄손익    | (14,163,829)   | 136,459,011    | (202,668,743)  | (118,799,024)  | 119,924,204     | (79,397,299)    |
| 매도가능금융자산평가손익               | (36,348,140)   | 90,450,431     | 1,832,362      | 24,329,690     | (4,476,996)     | (101,291,945)   |
| 지분법자본변동                    | 45,006,219     | 68,233,715     | (184,357,758)  | (139,600,421)  | 92,024,729      | (62,222,356)    |
| 지분법이익잉여금변동                 | 0              | 0              | 0              | 0              | 36,366,717      | 83,044,807      |
| 해외사업환산손익                   | (22,821,908)   | (22,225,135)   | (20,143,347)   | (3,528,293)    | (3,990,246)     | 1,072,195       |
| 총포괄손익                      | 2,729,483,988  | 6,390,718,114  | 2,608,723,869  | 4,500,497,713  | 10,643,187,620  | 20,023,538,206  |
| 주당손익                       |                |                |                |                |                 |                 |
| 기본주당이익                     | 256            | 584            | 262            | 431            | 982             | 1,956           |

**연결 자본변동표**

제 5 기 반기 2015.01.01 부터 2015.06.30 까지  
제 4 기 반기 2014.01.01 부터 2014.06.30 까지  
제 4 기 2014.01.01 부터 2014.12.31 까지  
제 3 기 2013.01.01 부터 2013.12.31 까지

(단위 : 원)

|  | 자본           |       |        |           |       |                 |  | 비지배지분 | 자본 합계 |
|--|--------------|-------|--------|-----------|-------|-----------------|--|-------|-------|
|  | 지배기업의 소유주 자본 |       |        |           |       |                 |  |       |       |
|  | 자본금          | 자본잉여금 | 연결자본조정 | 기타포괄손익누계액 | 이익잉여금 | 지배기업의 소유주 자본 합계 |  |       |       |
|  |              |       |        |           |       |                 |  |       |       |

|                   |            |               |                 |              |               |                 |                 |                 |
|-------------------|------------|---------------|-----------------|--------------|---------------|-----------------|-----------------|-----------------|
| 2013.01.01 (기초자본) |            | 1,553,100,000 | 49,735,918,593  | (21,314,400) | 2,019,274     | 37,541,863,525  | 88,811,586,992  | 88,811,586,992  |
| 자본의 변동            | 당기순이익      |               |                 |              |               | 20,102,935,505  | 20,102,935,505  | 20,102,935,505  |
|                   | 자기주식취득     |               |                 | (4,371,394)  |               |                 | (4,371,394)     | (4,371,394)     |
|                   | 유상 증자      | 232,965,000   | 27,570,787,700  |              |               |                 | 27,803,752,700  | 27,803,752,700  |
|                   | 무상 증자      | 3,572,130,000 | (3,592,697,120) |              |               |                 | (20,567,120)    | (20,567,120)    |
|                   | 해외사업환산손실   |               |                 |              | 1,072,195     |                 | 1,072,195       | 1,072,195       |
|                   | 주식매수선택권    |               |                 |              |               |                 |                 |                 |
|                   | 지분법자본변동    |               |                 |              | (62,222,356)  |                 | (62,222,356)    | (62,222,356)    |
|                   | 지분법이익잉여금변동 |               |                 |              | 83,044,807    |                 | 83,044,807      | 83,044,807      |
|                   | 배당금지급      |               |                 |              |               | (1,397,501,100) | (1,397,501,100) | (1,397,501,100) |
|                   | 매도가능증권평가손익 |               |                 |              | (101,291,945) |                 | (101,291,945)   | (101,291,945)   |
| 2013.12.31 (기말자본) |            | 5,358,195,000 | 73,714,009,173  | (25,685,794) | (77,378,025)  | 56,247,297,930  | 135,216,438,284 | 135,216,438,284 |
| 2014.01.01 (기초자본) |            | 5,358,195,000 | 73,714,009,173  | (25,685,794) | (77,378,025)  | 56,247,297,930  | 135,216,438,284 | 135,216,438,284 |
| 자본의 변동            | 당기순이익      |               |                 |              |               | 10,523,263,416  | 10,523,263,416  | 10,523,263,416  |
|                   | 자기주식취득     |               |                 |              |               |                 |                 |                 |
|                   | 유상 증자      |               |                 |              |               |                 |                 |                 |
|                   | 무상 증자      |               |                 |              |               |                 |                 |                 |
|                   | 해외사업환산손실   |               |                 |              | (3,990,246)   |                 | (3,990,246)     | (3,990,246)     |
|                   | 주식매수선택권    |               |                 | 127,269,447  |               |                 | 127,269,447     | 127,269,447     |
|                   | 지분법자본변동    |               |                 |              | 92,024,729    |                 | 92,024,729      | 92,024,729      |
|                   | 지분법이익잉여금변동 |               |                 |              | 36,366,717    |                 | 36,366,717      | 36,366,717      |
|                   | 배당금지급      |               |                 |              |               | (3,750,450,550) | (3,750,450,550) | (3,750,450,550) |
|                   | 매도가능증권평가손익 |               |                 |              | (4,476,996)   |                 | (4,476,996)     | (4,476,996)     |
| 2014.12.31 (기말자본) |            | 5,358,195,000 | 73,714,009,173  | 101,583,653  | 42,546,179    | 63,020,110,796  | 142,236,444,801 | 142,236,444,801 |
| 2014.01.01 (기초자본) |            | 5,358,195,000 | 73,714,009,173  | (25,685,794) | (77,378,025)  | 56,247,297,930  | 135,216,438,284 | 135,216,438,284 |
| 자본의 변동            | 당기순이익      |               |                 |              |               | 4,619,296,737   | 4,619,296,737   | 4,619,296,737   |
|                   | 자기주식취득     |               |                 |              |               |                 |                 |                 |
|                   | 유상 증자      |               |                 |              |               |                 |                 |                 |
|                   | 무상 증자      |               |                 |              |               |                 |                 |                 |
|                   | 해외사업환산손실   |               |                 |              | (3,528,293)   |                 | (3,528,293)     | (3,528,293)     |
|                   | 주식매수선택권    |               |                 | 50,907,779   |               |                 | 50,907,779      | 50,907,779      |
|                   | 지분법자본변동    |               |                 |              | (139,600,421) |                 | (139,600,421)   | (139,600,421)   |
|                   | 지분법이익잉여금변동 |               |                 |              |               |                 |                 |                 |
|                   | 배당금지급      |               |                 |              |               | (3,750,450,550) | (3,750,450,550) | (3,750,450,550) |
|                   | 매도가능증권평가손익 |               |                 |              | 24,329,690    |                 | 24,329,690      | 24,329,690      |
| 2014.06.30 (기말자본) |            | 5,358,195,000 | 73,714,009,173  | 25,221,985   | (196,177,049) | 57,116,144,117  | 136,017,393,226 | 136,017,393,226 |
| 2015.01.01 (기초자본) |            | 5,358,195,000 | 73,714,009,173  | 101,583,653  | 42,546,179    | 63,020,110,796  | 142,236,444,801 | 142,236,444,801 |
| 자본의 변동            | 당기순이익      |               |                 |              |               | 6,254,259,103   | 6,254,259,103   | 6,254,259,103   |
|                   | 자기주식취득     |               |                 |              |               |                 |                 |                 |
|                   | 유상 증자      |               |                 |              |               |                 |                 |                 |
|                   | 무상 증자      |               |                 |              |               |                 |                 |                 |
|                   | 해외사업환산손실   |               |                 |              | (22,225,135)  |                 | (22,225,135)    | (22,225,135)    |
|                   | 주식매수선택권    |               |                 | 76,361,668   |               |                 | 76,361,668      | 76,361,668      |
|                   | 지분법자본변동    |               |                 |              | 68,233,715    |                 | 68,233,715      | 68,233,715      |
|                   | 지분법이익잉여금변동 |               |                 |              |               |                 |                 |                 |
|                   | 배당금지급      |               |                 |              |               | (3,214,671,900) | (3,214,671,900) | (3,214,671,900) |
|                   | 매도가능증권평가손익 |               |                 |              | 90,450,431    |                 | 90,450,431      | 90,450,431      |
| 2015.06.30 (기말자본) |            | 5,358,195,000 | 73,714,009,173  | 177,945,321  | 179,005,190   | 66,059,697,999  | 145,488,852,683 | 145,488,852,683 |

### 연결 현금흐름표

제 5 기 반기 2015.01.01 부터 2015.06.30 까지

제 4 기 반기 2014.01.01 부터 2014.06.30 까지

제 4 기 2014.01.01 부터 2014.12.31 까지

제 3 기 2013.01.01 부터 2013.12.31 까지

(단위 : 원)

|                 | 제 5 기 반기         | 제 4 기 반기        | 제 4 기            | 제 3 기            |
|-----------------|------------------|-----------------|------------------|------------------|
| 영업활동현금흐름        | 7,525,899,218    | 8,637,473,240   | 15,877,700,549   | 20,875,946,145   |
| 영업에서 창출된 현금     | 7,643,294,418    | 8,281,844,541   | 16,555,196,814   | 28,543,868,904   |
| 당기순이익           | 6,254,259,103    | 4,619,296,737   | 10,523,263,416   | 20,102,935,505   |
| 조정              | 6,276,633,264    | 6,740,127,249   | 10,155,188,079   | 7,377,358,485    |
| 영업활동으로인한자산부채의변동 | (4,887,597,949)  | (3,077,579,445) | (4,123,254,681)  | 1,063,574,914    |
| 법인세납부           | (1,046,779,920)  | (653,589,060)   | (2,418,613,310)  | (9,390,799,835)  |
| 이자지급            |                  |                 |                  | (242,867,882)    |
| 이자수취            | 922,634,720      | 1,002,467,759   | 1,734,367,045    | 1,955,474,958    |
| 배당금수취           | 6,750,000        | 6,750,000       | 6,750,000        | 10,270,000       |
| 투자활동현금흐름        | (12,726,333,495) | (5,613,504,510) | (18,550,978,785) | (12,924,115,409) |
| 단기금융상품의 감소      |                  | 1,759,408,158   | 2,789,046,572    |                  |
| 단기금융상품의 증가      | (8,828,682,192)  |                 |                  | (7,569,100,000)  |
| 단기대여금의 감소       |                  |                 |                  | 428,440,000      |
| 단기대여금의 취득       |                  |                 |                  |                  |
| 단기투자증권의 처분      | 9,276,730,770    | 18,930,637      | 1,844,214,227    | 11,143,457       |
| 단기투자증권의 취득      | (10,696,053,295) | (1,836,675,000) | (11,110,874,548) | (5,755,000)      |
| 기타당좌자산의 감소      |                  |                 |                  |                  |
| 기타당좌자산의 증가      |                  |                 |                  |                  |
| 장기대여금의 처분       |                  |                 |                  |                  |
| 장기대여금의 증가       |                  |                 |                  |                  |
| 장기투자증권의 처분      | 666,484,985      | 94,674,379      | 94,674,379       | 174,909,232      |
| 장기투자증권의 취득      | (225,000,000)    |                 | (1,632,922,216)  |                  |
| 지분법적용 투자지분의 처분  |                  |                 |                  |                  |
| 지분법적용 투자지분의 취득  | (190,750,000)    |                 | (1,058,744,636)  |                  |
| 보증금의 감소         | 731,331          | 320,000,000     | 347,488,622      |                  |
| 보증금의 증가         | (22,520,299)     | (1,602,787)     | (220,175)        | (74,469,790)     |
| 유형자산의 처분        | 31,945,455       | 35,090,911      | 106,764,549      | 92,077,396       |
| 유형자산의 취득        | (696,451,084)    | (4,487,514,055) | (6,433,913,575)  | (2,201,853,237)  |
| 무형자산의 처분        |                  |                 |                  | 342,727,273      |
| 무형자산의 취득        | (2,042,769,166)  | (1,515,816,753) | (3,496,491,984)  | (4,122,234,740)  |
| 재무활동현금흐름        | (3,214,671,900)  | (3,750,450,550) | (3,750,450,550)  | 8,387,628,086    |
| 단기차입금의 증가       |                  |                 |                  |                  |
| 단기차입금의 상환       |                  |                 |                  | (18,000,000,000) |
| 장기차입금의 증가       |                  |                 |                  |                  |
| 장기차입금의 상환       |                  |                 |                  |                  |
| 임대보증금의 증가       |                  |                 |                  | 20,000,000       |
| 임대보증금의 감소       |                  |                 |                  |                  |
| 자기주식의 취득        |                  |                 |                  | (4,371,394)      |
| 자기주식의 처분        |                  |                 |                  |                  |
| 유상증자            |                  |                 |                  | 27,895,522,000   |
| 배당금지급           | (3,214,671,900)  | (3,750,450,550) | (3,750,450,550)  | (1,397,501,100)  |

|               |                 |                |                 |                |
|---------------|-----------------|----------------|-----------------|----------------|
| 신주발행비         |                 |                |                 | (126,021,420)  |
| 현금성자산의 환율변동효과 | 3,566,336       | (82,015,924)   | (21,487,611)    | (96,194,919)   |
| 현금의 증가        | (8,411,539,841) | (808,497,744)  | (6,445,216,397) | 16,243,263,903 |
| 기초의 현금        | 15,816,832,588  | 22,262,048,985 | 22,262,048,985  | 6,018,785,082  |
| 기말의 현금        | 7,405,292,747   | 21,453,551,241 | 15,816,832,588  | 22,262,048,985 |

### 3. 연결재무제표 주석

#### 주석

제5(당)기 반기 2015년 01월 01일 부터 2015년 06월 30일 까지

제4(전)기 반기 2014년 01월 01일 부터 2014년 06월 30일 까지

주식회사 아이디스와 그 종속기업

#### 1. 일반사항

기업회계기준서 제1027호(연결재무제표와 별도재무제표)에 의한 지배기업인 주식회사 아이디스(이하 "지배기업")는 종속기업인 IDIS Europe Limited(이하 주식회사 아이디스와 그 종속기업을 일괄하여 "연결회사")를 연결대상으로 하고, Matrix Network외 3개 법인을 지분법적용대상으로 하여 연결재무제표를 작성하였습니다.

#### 1.1 지배기업의 개요

주식회사 아이디스는 2011년 5월 27일 주식회사 아이디스홀딩스(구, 주식회사 아이디스)의 주주총회 승인에 따라 2011년 7월 1일을 기준일로 하여 주식회사 아이디스홀딩스의 제조사업부문이 인적분할되어 설립되었으며, 비디오 및 기타 영상기기 제조업을 주요사업으로 영위하고 있습니다. 지배기업은 2011년 9월 26일에 한국거래소가 개설하는 코스닥시장에 주권을 재상장한 공개법인입니다. 지배기업은 대전광역시 유성구 테크노3로 8-10(관평동)에 본사와 경기도 성남시 분당구 판교로 344(삼평동)에 사무소를 두고 있습니다.

당반기말 현재 지배기업의 납입자본금은 5,358,195천원이며, 주요 주주현황은 다음과 같습니다.

| 주주명                                    | 주식수        | 지분율     |
|--|------------|---------|
| (주)아이디스홀딩스                             | 4,404,293  | 41.10%  |
| 한국밸류자산운용                               | 1,679,289  | 15.67%  |
| FIDELITY MANAGEMENT & RESEARCH COMPANY | 1,070,495  | 9.99%   |
| 기타                                     | 3,562,313  | 33.24%  |
| 합 계                                    | 10,716,390 | 100.00% |



## 1.2 종속기업의 현황

1.2.1 당반기말 현재 지배기업의 연결대상 종속기업의 현황은 다음과 같습니다.

| 종속기업명               | 소유지분율 |      | 소재지 | 사용재무제표일 | 투자주식수      | 주요사업내용        |
|---------------------|-------|------|-----|---------|------------|---------------|
|                     | 당반기말  | 전기말  |     |         |            |               |
| IDIS Europe Limited | 100%  | 100% | 영국  | 6월30일   | 2,000,000주 | 보안장비 및 부품 도매업 |

1.2.2 당반기 및 전기의 연결대상 종속회사의 재무정보는 다음과 같습니다.

| -당반기 (단위 : 천원)      |           |           |           |           |           |           |
|---------------------|-----------|-----------|-----------|-----------|-----------|-----------|
| 종속기업명               | 자산        | 부채        | 자본        | 매출        | 당기순이익     | 총포괄순이익    |
| IDIS Europe Limited | 1,037,471 | 1,561,608 | (524,137) | 1,349,815 | (561,016) | (590,337) |

| -전기 (단위 : 천원)       |           |           |        |           |           |           |
|---------------------|-----------|-----------|--------|-----------|-----------|-----------|
| 종속기업명               | 자산        | 부채        | 자본     | 매출        | 당기순이익     | 총포괄순이익    |
| IDIS Europe Limited | 1,785,879 | 1,719,935 | 65,944 | 2,119,835 | (988,302) | (993,566) |

## 2. 중요한 회계정책

### 2.1 재무제표 작성기준

#### 2.1.1 회계기준의 적용

반기연결재무제표는 한국채택국제회계기준에 따라 작성되는 요약 중간재무제표입니다. 동 재무제표는 기업회계기준서 1034호 '중간재무보고'에 따라 작성되었으며, 연차연결재무제표에서 요구되는 정보에 비하여 적은 정보를 포함하고 있습니다. 선별적 주석에는 직전 연차보고기간말 후 발생한 연결회사의 재무상태와 경영성과의 변동을 이해하는 데 유의적인 거래나 사건에 대한 설명을 포함하고 있습니다.

### 2.2. 추정과 판단

한국채택국제회계기준에서는 중간재무제표를 작성함에 있어서 회계정책의 적용이나, 중간보고기간말 현재 자산, 부채 및 수익, 비용의 보고금액에 영향을 미치는 사항에 대하여 경영진의 최선의 판단을 기준으로 한 추정치와 가정의 사용을 요구하고 있습니다. 중간보고기간말 현재 경영진의 최선의 판단을 기준으로 한 추정치와 가정이 실제 환경과 다를 경우 이러한 추정치와 실제결과는 다를 수 있습니다.

반기연결재무제표에서 사용된 회계정책의 적용과 추정금액에 대한 경영진의 판단은 2014년 12월 31일로 종료되는 회계연도의 연차연결재무제표와 동일한 회계정책과 추정의 근거를 사용하였습니다.

### 2.3. 유의적인 회계정책

연결회사는 다음에서 설명하고 있는 사항을 제외하고는 2014년 12월 31일로 종료하는 회계연도의 연차연결재무제표를 작성할 때에 적용한 것과 동일한 회계정책을 적용하고 있습니다. 다음에서 설명하고 있는 회계정책의 변경사항은 2015년 12월 31일로 종료하는 회계연도의 연차연결재무제표에도 반영될 것입니다.

(1) 회계정책의 변경

기업회계기준서 제1019호 '종업원급여'

정해진 요건을 충족하는 기여금을 종업원이나 제 3 자가 납부하는 경우, 기업은 관련된 근무용역이 제공되는 기간의 근무원가에서 기여금을 차감하는 방법을 선택가능 하도록 기준서를 개정하였습니다. 근무용역에 연계되어 있는 기여금은 순당기근무원가와 확정급여채무의 계산 시 포함되어야 하며, 이 기여금은 제도의 기여금 산정방식또는 정액기준으로 근무기간에 배분되어야 합니다.

기업회계기준서 제1019호의 경과규정에 따라 연결회사는 동 기준서를 소급하여 적용하였으며, 재무제표에 미치는 영향은 없습니다.

### 3. 현금및현금성자산

당반기 및 전기말 현재 현금및현금성자산 내역은 다음과 같습니다.

| (단위:천원)  |           |            |
|----------|-----------|------------|
| 구분       | 당반기       | 전기         |
| 원화보통예금   | 457,985   | 26,941     |
| 외화보통예금   | 526,581   | 1,347,096  |
| 제예금      | -         | 1,117,078  |
| 기타단기금융상품 | -         | 4,608,521  |
| 수시RP     | 6,420,727 | 8,717,197  |
| 계        | 7,405,293 | 15,816,833 |

### 4. 매출채권 및 기타채권

(1) 당반기 및 전기말 현재 매출채권 및 기타채권의 구성내역은 다음과 같습니다.

| (단위:천원)    |            |            |
|------------|------------|------------|
| 구분         | 당반기        | 전기         |
| 매출채권       | 28,445,926 | 24,109,371 |
| 매출채권 대손충당금 | -          | (39,692)   |
| 미수금        | 61,100     | 37,500     |
| 계          | 28,507,026 | 24,107,179 |

연결회사의 매출채권 및 기타채권은 단기수취채권으로서 장부금액과 공정가치와의 차이가 중요하지 아니하므로 원가로 측정하였습니다.

(2) 매출채권 및 기타채권 중 특수관계자 및 일반채권의 구분은 다음과 같습니다.

| (단위:천원)    |         |            |            |
|------------|---------|------------|------------|
| 계정과목       | 구분      | 당반기        | 전기         |
| 매출채권       | 일반상거래채권 | 22,815,628 | 17,961,113 |
|            | 특수관계자채권 | 5,630,298  | 6,148,258  |
|            | 소계      | 28,445,926 | 24,109,371 |
| 매출채권 대손충당금 | 일반상거래채권 | -          | (39,692)   |
| 미수금        | 일반상거래채권 | 60,250     | 32,660     |
|            | 특수관계자채권 | 850        | 4,840      |
|            | 소계      | 61,100     | 37,500     |
| 합계         |         | 28,507,026 | 24,107,179 |

(3) 당반기 및 전기말 현재 매출채권의 연령분석 내역은 다음과 같습니다.

| (단위:천원) |     |    |
|---------|-----|----|
| 구분      | 당반기 | 전기 |
|         |     |    |

|         | 금액         | 대손충당금 | 금액         | 대손충당금    |
|---------|------------|-------|------------|----------|
| 3개월 미만  | 28,145,862 | -     | 23,291,811 | -        |
| 3개월~6개월 | 300,064    | -     | 729,696    | -        |
| 6개월~1년  | -          | -     | 87,864     | (39,692) |
| 1년 초과   | -          | -     | -          | -        |
| 계       | 28,445,926 | -     | 24,109,371 | (39,692) |

연결회사는 개별적인 손상사건이 파악된 채권에 대해 개별 분석을 통한 회수가능금액을 산정하여 산정된 회수가능액과 장부금액과의 차이를 손상차손으로 인식하고 있습니다. 한편, 손상사건이 개별적으로 파악되지 않은 채권에 대해서는, 발생후 1년 이하까지의 채권은 정상채권으로 간주하고 있으며, 발생후 1년을 초과하는 채권에 대해서는 채권의 연체기간에 따른 유사한 신용위험특성(예: 자산의 형태, 산업, 지역적 위치, 담보유형, 연체상태와 기타 관련 요소를 고려하는 신용위험)을 고려하여 일정한 대손율을 적용, 손상차손을 인식하고 있습니다.

(4) 당반기 및 전기 중 매출채권에 대한 대손충당금 변동내역은 다음과 같습니다.

| (단위: 천원)       |          |             |
|----------------|----------|-------------|
| 구 분            | 당반기      | 전기          |
| 기초잔액           | 39,692   | 3,752,293   |
| 순대손처리액         | (59,733) | (6,876,454) |
| - 대손처리액(상각채권액) | (59,733) | (6,876,454) |
| - 상각채권회수액      | -        | -           |
| 대손상각비 계상(환입)액  | 20,041   | 3,163,853   |
| 기말잔액           | -        | 39,692      |

## 5. 기타금융자산

(1) 당반기 및 전기말 현재 기타금융자산의 내역은 다음과 같습니다.

| (단위:천원)   |            |           |            |            |           |            |
|-----------|------------|-----------|------------|------------|-----------|------------|
| 구 분       | 당반기        |           |            | 전기         |           |            |
|           | 유동         | 비유동       | 계          | 유동         | 비유동       | 계          |
| 단기금융상품    | 46,799,636 | -         | 46,799,636 | 37,970,953 | -         | 37,970,953 |
| 미수수익      | 409,653    | -         | 409,653    | 625,423    | -         | 625,423    |
| 매도가능금융자산  | 10,718,091 | 2,680,447 | 13,398,538 | 9,262,210  | 2,979,163 | 12,241,373 |
| 장기대여금     | -          | 235,000   | 235,000    | -          | 235,000   | 235,000    |
| 보증금       | -          | 1,967,903 | 1,967,903  | -          | 1,944,724 | 1,944,724  |
| 기타금융자산 합계 | 57,927,380 | 4,883,350 | 62,810,730 | 47,858,586 | 5,158,887 | 53,017,473 |

장기투자증권 중 활성거래시장이 없는 지분증권에 대해서는 그 공정가치를 신뢰성있게 측정할 수 없어 원가로 측정하였습니다.

(2) 당반기 및 전기말 현재 매도가능금융자산의 내역은 다음과 같습니다.

| (단위:천원)              |            |            |            |            |            |            |
|----------------------|------------|------------|------------|------------|------------|------------|
| 구분                   | 당반기        |            |            | 전기         |            |            |
|                      | 취득원가       | 공정가치       | 장부가액       | 취득원가       | 공정가치       | 장부가액       |
| 활성거래시장 있는 채권         |            |            |            |            |            |            |
| 통안채                  | -          | -          | -          | 9,262,210  | 9,262,210  | 9,262,210  |
| 미래에셋솔로몬국공채증권1호       | 3,000,000  | 3,027,413  | 3,027,413  | -          | -          | -          |
| 재정채 2015-0120-0063   | 2,695,695  | 2,695,695  | 2,695,695  | -          | -          | -          |
| 재정채 2015-0150-0063   | 4,994,983  | 4,994,983  | 4,994,983  | -          | -          | -          |
| 활성거래시장 있는 채권 계       | 10,690,678 | 10,718,091 | 10,718,091 | 9,262,210  | 9,262,210  | 9,262,210  |
| 활성거래시장 있는 지분증권(*1)   |            |            |            |            |            |            |
| (주)다산네트웍스            | 1,299,768  | 1,352,971  | 1,352,971  | 1,532,922  | 1,494,210  | 1,494,210  |
| 활성거래시장 있는 지분증권 계     | 1,299,768  | 1,352,971  | 1,352,971  | 1,532,922  | 1,494,210  | 1,494,210  |
| 활성거래시장 없는 지분증권(*2)   |            |            |            |            |            |            |
| 한국디지털병원수출사업협동조합      | 50,000     | 50,000     | 50,000     | 50,000     | 50,000     | 50,000     |
| 다원투자자문(주)            | 120,000    | 120,000    | 120,000    | 120,000    | 120,000    | 120,000    |
| (주)메디치인베스트먼트         | 382,476    | 382,476    | 382,476    | 764,953    | 764,953    | 764,953    |
| (주)진양개발(우선주)         | 450,000    | 450,000    | 450,000    | 450,000    | 450,000    | 450,000    |
| 메디치 2014-2 스타트업 투자조합 | 325,000    | 325,000    | 325,000    | 100,000    | 100,000    | 100,000    |
| 활성거래시장 없는 지분증권 계     | 1,327,476  | 1,327,476  | 1,327,476  | 1,484,953  | 1,484,953  | 1,484,953  |
| 매도가능금융자산 계           | 13,317,922 | 13,398,538 | 13,398,538 | 12,280,085 | 12,241,373 | 12,241,373 |

(\*1) 활성거래시장이 있는 지분증권에 대해서는 공정가치와 취득원가와의 차이에 대해 재무상태표상 매도가능금융자산평가이익의 과목으로 기타포괄손익누계액에 40,328천원(전기: 매도가능증권평가손실 29,344천원)(이연법인세효과 고려 후) 계상하고 있습니다.

(\*2) 활성거래시장이 없는 지분증권에 대해서는 그 공정가치를 신뢰성있게 측정할 수 없거나 공정가치와 취득원가의 차이가 중요하지 않은 경우에는 취득원가를 공정가치로 간주하였습니다.

## 6. 금융상품의 범주별 분류

(1) 당반기 및 전기말 현재 금융상품 장부금액의 범주별분류내역은 다음과 같습니다.

### ① 금융자산

| - 당반기 (단위:천원) |              |                |              |              |            |
|---------------|--------------|----------------|--------------|--------------|------------|
| 계정과목          | 대여금및<br>수취채권 | 당기손익인식<br>금융자산 | 매도가능<br>금융자산 | 만기보유<br>금융자산 | 계          |
| 기타금융자산        | 49,412,192   | -              | 13,398,538   | -            | 62,810,730 |
| 매출채권및기타채권     | 28,507,026   | -              | -            | -            | 28,507,026 |
| 현금및현금성자산      | 7,405,293    | -              | -            | -            | 7,405,293  |
| 자산 계          | 85,324,511   | -              | 13,398,538   | -            | 98,723,049 |

| - 전기 (단위:천원) |              |                |              |              |            |
|--------------|--------------|----------------|--------------|--------------|------------|
| 계정과목         | 대여금및<br>수취채권 | 당기손익인식<br>금융자산 | 매도가능<br>금융자산 | 만기보유<br>금융자산 | 계          |
| 기타금융자산       | 40,776,100   | -              | 12,241,373   | -            | 53,017,473 |

|           |            |   |            |   |            |
|-----------|------------|---|------------|---|------------|
| 매출채권및기타채권 | 24,107,179 | - | -          | - | 24,107,179 |
| 현금및현금성자산  | 15,816,833 | - | -          | - | 15,816,833 |
| 자산 계      | 80,700,112 | - | 12,241,373 | - | 92,941,485 |

② 금융부채

| - 당반기          |                |                     |            | (단위:천원) |
|----------------|----------------|---------------------|------------|---------|
| )              |                |                     |            |         |
| 계정과목           | 당기손익인식<br>금융부채 | 상각후원가로<br>측정하는 금융부채 | 계          |         |
| 매입채무및기타채무      | -              | 13,032,525          | 13,032,525 |         |
| 장기매입채무및기타비유동채무 | -              | 963,005             | 963,005    |         |
| 부채 계           | -              | 13,995,530          | 13,995,530 |         |

| - 전기           |                |                     |            | (단위:천원) |
|----------------|----------------|---------------------|------------|---------|
| )              |                |                     |            |         |
| 계정과목           | 당기손익인식<br>금융부채 | 상각후원가로<br>측정하는 금융부채 | 계          |         |
| 매입채무및기타채무      | -              | 11,381,901          | 11,381,901 |         |
| 장기매입채무및기타비유동채무 | -              | 875,508             | 875,508    |         |
| 부채 계           | -              | 12,257,409          | 12,257,409 |         |

(2) 당반기 및 전기말 현재 금융상품의 장부금액과 공정가치의 내역은 다음과 같습니다.

| (단위:천원)             |            |            |            |            |
|---------------------|------------|------------|------------|------------|
| 구분                  | 당반기        |            | 전기         |            |
|                     | 장부금액       | 공정가치       | 장부금액       | 공정가치       |
| 금융자산:               |            |            |            |            |
| 공정가치로 인식된 금융자산      |            |            |            |            |
| - 기타금융자산            | 13,398,538 | 13,398,538 | 12,241,373 | 12,241,373 |
| 공정가치로 인식된 금융자산 소계   | 13,398,538 | 13,398,538 | 12,241,373 | 12,241,373 |
| 상각후 원가로 인식된 금융자산    |            |            |            |            |
| - 현금및현금성자산          | 7,405,293  | 7,405,293  | 15,816,833 | 15,816,833 |
| - 기타금융자산            | 49,412,192 | 49,412,192 | 40,776,100 | 40,776,100 |
| - 매출채권및기타채권         | 28,507,026 | 28,507,026 | 24,107,179 | 24,107,179 |
| 상각후 원가로 인식된 금융자산 소계 | 85,324,511 | 85,324,511 | 80,700,112 | 80,700,112 |
| 금융자산 계              | 98,723,049 | 98,723,049 | 92,941,485 | 92,941,485 |
| 금융부채:               |            |            |            |            |
| 공정가치로 인식된 금융부채      | -          | -          | -          | -          |

|                     |            |            |            |            |
|---------------------|------------|------------|------------|------------|
| 상각후 원가로 인식된 금융부채    |            |            |            |            |
| - 매입채무및기타채무         | 13,032,525 | 13,032,525 | 11,381,901 | 11,381,901 |
| - 장기매입채무및기타비유동채무    | 963,005    | 963,005    | 875,508    | 875,508    |
| 상각후 원가로 인식된 금융부채 소계 | 13,995,530 | 13,995,530 | 12,257,409 | 12,257,409 |
| 금융부채 계              | 13,995,530 | 13,995,530 | 12,257,409 | 12,257,409 |

(3) 금융상품의 수준별 공정가치 측정치

① 연결회사는 공정가치 측정에 사용된 투입변수의 유의성을 반영하는 공정가치 서열체계에 따라 공정가치 측정치를 분류하고 있으며, 공정가치 서열체계의 수준은 다음과 같습니다.

| 구분   | 투입변수의 유의성   |
|------|---|
| 수준 1 | 측정일에 동일한 자산이나 부채에 대한 접근가능한 활성시장의 조정되지 않은 공시가격                       |
| 수준 2 | 수준1의 공시가격 이외에 자산이나 부채에 대해 직접적으로 또는 간접적으로 관측가능한 투입변수를 사용하여 도출되는 공정가치 |
| 수준 3 | 자산이나 부채에 대한 관측가능한 시장자료에 기초하지 않은 투입변수를 사용하여 도출되는 공정가치                |

활성시장에서 거래되는 금융상품의 공정가치는 보고기간말 현재 고시되는 시장가격에 기초하여 산정됩니다. 거래소, 판매자, 중개인, 산업집단, 평가기관 또는 감독기관을 통해 공시가격이 용이하게 그리고 정기적으로 이용가능하고, 그러한 가격이 독립된 당사자 사이에서 정기적으로 발생한 실제 시장거래를 나타낸다면, 이를 활성시장으로 간주합니다. 연결회사가 보유하고 있는 금융자산의 공시되는 시장가격은 매입호가입니다. 이러한 상품들은 수준 1에 포함됩니다.

활성시장에서 거래되지 아니하는 금융상품의 공정가치는 평가기법을 사용하여 결정하고 있습니다. 연결회사는 다양한 평가기법을 활용하고 있으며 보고기간말에 현재 시장 상황에 근거하여 가정을 수립하고 있습니다. 이러한 평가기법은 가능한 한 관측가능한 시장정보를 최대한 사용하고 기업특유정보를 최소한으로 사용합니다. 이때, 해당상품의 공정가치 측정에 요구되는 모든 유의적인 투입변수가 관측가능하다면 해당상품은 수준 2에 포함됩니다. 수준 2에 포함된 금융상품은 파생금융상품으로 파생금융상품의 공정가치는 보고기간말 현재의 선도환율 등을 사용하여 해당금액을 현재가치로 할인하는 방법 등을 이용하여 측정하고 있습니다.

만약, 하나 이상의 유의적인 투입변수가 관측가능한 시장정보에 기초한 것이 아니라면 해당상품은 수준3에 포함됩니다.

금융상품의 공정가치를 측정하는 데에 사용되는 평가기법에는 다음이 포함됩니다.

- 유사한 상품의 공시시장가격 또는 딜러가격
- 이자율스왑의 공정가치는 관측가능한 수익율곡선에 따른 미래 추정 현금흐름의 현재가치로 계산
- 나머지 금융상품에 대해서는 현금흐름의 할인기법 등의 기타 기법 사용

② 당반기 및 전기말 현재 금융상품의 수준별 공정가치 측정치는 다음과 같습니다.

| - 당반기    |            |      |           |            | (단위:천원) |
|----------|------------|------|-----------|------------|---------|
| 구분       | 수준 1       | 수준 2 | 수준 3      | 합계         |         |
| 금융자산     |            |      |           |            |         |
| 매도가능금융자산 | 12,071,062 | -    | 1,327,476 | 13,398,538 |         |

| - 전기     |            |      |           |            | (단위:천원) |
|----------|------------|------|-----------|------------|---------|
| 구분       | 수준 1       | 수준 2 | 수준 3      | 합계         |         |
| 금융자산     |            |      |           |            |         |
| 매도가능금융자산 | 10,756,420 | -    | 1,484,953 | 12,241,373 |         |



(4) 당반기 및 전반기 중 금융상품 범주별로 발생한 손익의 내역은 다음과 같습니다.

| - 당반기 (단위:천원) |            |           |                 |          |
|---------------|------------|-----------|-----------------|----------|
| 금융자산          | 대여금 및 수취채권 | 매도가능 금융자산 | 상각후원가로 측정하는금융부채 | 합계       |
| 당기손익          |            |           |                 |          |
| - 처분손익        | -          | 60,000    | -               | 60,000   |
| - 이자수익        | 699,921    | 6,944     | -               | 706,865  |
| - 배당수익        | -          | 6,750     | -               | 6,750    |
| - 외화환산손익      | 179,622    | -         | (100,011)       | 79,611   |
| - 외환차손익       | (40,371)   | -         | 28,429          | (11,942) |
| - (대손상각)/환입   | (20,041)   | -         | -               | (20,041) |
| 기타포괄손익        |            |           |                 |          |
| - 매도가능증권평가손익  | -          | 90,450    | -               | 90,450   |

| - 전기 (단위:천원) |             |           |                 |             |
|--------------|-------------|-----------|-----------------|-------------|
| 금융자산         | 대여금 및 수취채권  | 매도가능 금융자산 | 상각후원가로 측정하는금융부채 | 합계          |
| 당기손익         |             |           |                 |             |
| - 처분손익       | -           | (30,082)  | -               | (30,082)    |
| - 이자수익       | 1,656,456   | 71,336    | -               | 1,727,792   |
| - 배당수익       | -           | 6,750     | -               | 6,750       |
| - 외화환산손익     | 68,993      | -         | (102,230)       | (33,237)    |
| - 외환차손익      | 345,977     | -         | (285,708)       | 60,269      |
| - (대손상각)/환입  | (3,164,415) | -         | -               | (3,164,415) |
| 기타포괄손익       |             |           |                 |             |
| - 매도가능증권평가손실 | -           | (4,477)   | -               | (4,477)     |

7. 기타유동자산

당반기 및 전기말 현재 기타유동자산의 내역은 다음과 같습니다.

| (단위:천원) |         |         |
|---------|---------|---------|
| 구분      | 당반기     | 전기      |
| 선급금     | 574,465 | 567,480 |
| 선급비용    | 211,610 | 208,092 |
| 계       | 786,075 | 775,572 |

8. 재고자산

당반기 및 전기말 현재 재고자산의 내역은 다음과 같습니다.

| (단위:천원) |            |         |            |            |         |            |
|---------|------------|---------|------------|------------|---------|------------|
| 구분      | 당반기        |         |            | 전기         |         |            |
|         | 취득원가       | 평가손실총당금 | 장부금액       | 취득원가       | 평가손실총당금 | 장부금액       |
| 제품      | 5,419,774  | -       | 5,419,774  | 6,385,273  | -       | 6,385,273  |
| 반제품     | 1,827,347  | -       | 1,827,347  | 1,614,079  | -       | 1,614,079  |
| 재공품     | 1,489,409  | -       | 1,489,409  | 1,168,352  | -       | 1,168,352  |
| 원재료     | 9,602,851  | -       | 9,602,851  | 8,180,271  | -       | 8,180,271  |
| 상품      | 378,135    | -       | 378,135    | 674,582    | -       | 674,582    |
| 미착품     | 11,068     | -       | 11,068     | 61,618     | -       | 61,618     |
| 계       | 18,728,584 | -       | 18,728,584 | 18,084,175 | -       | 18,084,175 |

당반기 중 재고자산과 관련하여 인식한 평가손실 및 기타비용은 없습니다.

9. 관계기업 및 공동지배기업투자주식

(1) 종속기업에 대한 지분

1) 당반기 및 전기말 현재 연결대상 종속기업 현황은 다음과 같습니다.

| - 당반기 (단위:천원)       |       |     |         |               |
|---------------------|-------|-----|---------|---------------|
| 기업명                 | 소유지분율 | 소재지 | 사용재무제표일 | 업종            |
| IDIS Europe Limited | 100%  | 영국  | 6월30일   | 보안장비 및 부품 도매업 |

| - 전기 (단위:천원)        |       |     |         |               |
|---------------------|-------|-----|---------|---------------|
| 기업명                 | 소유지분율 | 소재지 | 사용재무제표일 | 업종            |
| IDIS Europe Limited | 100%  | 영국  | 12월31일  | 보안장비 및 부품 도매업 |

2) 당반기 및 전기말 현재 연결대상 종속기업의 요약재무현황은 다음과 같습니다.

| - 당반기 (단위:천원)       |           |           |           |           |           |           |
|---------------------|-----------|-----------|-----------|-----------|-----------|-----------|
| 기업명                 | 자산        | 부채        | 자본        | 매출        | 당기순이익     | 총포괄손익     |
| IDIS Europe Limited | 1,037,471 | 1,561,608 | (524,137) | 1,349,815 | (561,016) | (590,337) |

| - 전기 (단위:천원)        |           |           |        |           |            |            |
|---------------------|-----------|-----------|--------|-----------|------------|------------|
| 기업명                 | 자산        | 부채        | 자본     | 매출        | 당기순이익      | 총포괄손익      |
| IDIS Europe Limited | 1,785,879 | 1,719,935 | 65,944 | 2,119,835 | (-)988,302 | (-)993,566 |

(2) 관계기업과 공동약정에 대한 지분

1) 당반기 및 전기말 현재 관계기업과 공동약정의 현황은 다음과 같습니다.

가.관계기업

| - 당반기 (단위:천원)            |        |       |         |             |
|--------------------------|--------|-------|---------|-------------|
| 기업명                      | 소유지분율  | 주된사업장 | 사용재무제표일 | 관계기업 활동의 성격 |
| Revo America Corporation | 33.54% | 미국    | 6월30일   | DVR 판매업     |
| Matrix Network           | 49.55% | 미국    | 6월30일   | DVR 판매업     |
| IDIS America             | 100%   | 미국    | 6월30일   | DVR 판매업     |

| - 전기 (단위:천원)             |        |       |         |             |
|--------------------------|--------|-------|---------|-------------|
| 기업명                      | 소유지분율  | 주된사업장 | 사용재무제표일 | 관계기업 활동의 성격 |
| Revo America Corporation | 33.54% | 미국    | 12월31일  | DVR 판매업     |
| Matrix Network           | 49.55% | 미국    | 12월31일  | DVR 판매업     |
| IDIS America             | 100%   | 미국    | 12월31일  | DVR 판매업     |

나.공동약정

| - 당반기 (단위:천원) |        |       |         |                |
|---------------|--------|-------|---------|----------------|
| 기업명           | 소유지분율  | 주된사업장 | 사용재무제표일 | 관계기업 활동의 성격    |
| 에치디프로(주)      | 46.73% | 한국    | 12월31일  | CCTV 카메라 제조,판매 |

| - 전기 (단위:천원) |        |       |         |                |
|--------------|--------|-------|---------|----------------|
| 기업명          | 소유지분율  | 주된사업장 | 사용재무제표일 | 관계기업 활동의 성격    |
| 에치디프로(주)     | 49.55% | 한국    | 12월31일  | CCTV 카메라 제조,판매 |

2) 당반기 및 전기말 현재 관계기업과 공동기업의 재무제표 등은 다음과 같습니다.  
 가. 관계기업

| - 당반기                    |              |           |           |           |           |           |           |            |           | (단위:천원)                  |
|--------------------------|--------------|-----------|-----------|-----------|-----------|-----------|-----------|------------|-----------|--------------------------|
| 기업명                      | 관계기업의 요약재무제표 |           |           |           |           |           |           |            |           | 관계기업<br>에서<br>수령한<br>배당금 |
|                          | 유동<br>자산     | 비유동<br>자산 | 유동부채      | 비유동<br>부채 | 매출        | 영업손익      | 당기손익      | 기타포괄<br>손익 | 총포괄<br>손익 |                          |
| Revo America Corporation | 4,460,284    | 390,613   | 9,109,582 | 24,531    | 3,924,235 | (21,413)  | (26,675)  | (96,876)   | (123,551) | -                        |
| Matrix Network           | 11,133,035   | 2,254,920 | 3,531,177 | -         | 8,433,598 | (369,619) | (372,356) | 218,112    | (154,244) | -                        |
| IDIS America             | 930,398      | 123,934   | 592,660   | -         | 14,855    | (649,137) | (643,883) | 10,103     | (633,780) | -                        |

| - 전기                     |              |           |           |           |            |          |          |            |           | (단위:천원)                  |
|--------------------------|--------------|-----------|-----------|-----------|------------|----------|----------|------------|-----------|--------------------------|
| 기업명                      | 관계기업의 요약재무제표 |           |           |           |            |          |          |            |           | 관계기업<br>에서<br>수령한<br>배당금 |
|                          | 유동<br>자산     | 비유동<br>자산 | 유동부채      | 비유동<br>부채 | 매출         | 영업손익     | 당기손익     | 기타포괄<br>손익 | 총포괄<br>손익 |                          |
| Revo America Corporation | 4,862,930    | 425,231   | 9,370,570 | 31,607    | 7,202,937  | (50,428) | (51,511) | (164,251)  | (215,762) | -                        |
| Matrix Network           | 10,439,306   | 2,220,891 | 2,649,174 | -         | 23,998,977 | 408,090  | 292,677  | 400,400    | 693,077   | -                        |
| IDIS America             | 1,034,790    | 60,662    | -         | -         | -          | (3,591)  | (3,591)  | 40,299     | 36,707    | -                        |

나. 공동기업  
 - 요약 재무정보 등

| - 당반기    |              |            |            |           |            |           |           |            |           | (단위:천원)                  |
|----------|--------------|------------|------------|-----------|------------|-----------|-----------|------------|-----------|--------------------------|
| 기업명      | 공동기업의 요약재무제표 |            |            |           |            |           |           |            |           | 관계기업<br>에서<br>수령한<br>배당금 |
|          | 유동<br>자산     | 비유동<br>자산  | 유동부채       | 비유동<br>부채 | 매출         | 영업손익      | 당기손익      | 기타포괄<br>손익 | 총포괄<br>손익 |                          |
| 에치디프로(주) | 30,652,876   | 10,019,143 | 15,253,458 | 3,359,814 | 37,832,698 | 2,697,522 | 2,032,871 | 283        | 2,033,154 | -                        |

| - 전기     |              |            |            |           |            |           |           |            |           | (단위:천원)                  |
|----------|--------------|------------|------------|-----------|------------|-----------|-----------|------------|-----------|--------------------------|
| 기업명      | 공동기업의 요약재무제표 |            |            |           |            |           |           |            |           | 관계기업<br>에서<br>수령한<br>배당금 |
|          | 유동<br>자산     | 비유동<br>자산  | 유동부채       | 비유동<br>부채 | 매출         | 영업손익      | 당기손익      | 기타포괄<br>손익 | 총포괄<br>손익 |                          |
| 에치디프로(주) | 21,565,277   | 10,529,079 | 11,780,586 | 1,871,440 | 66,063,451 | 3,999,594 | 2,664,103 | -          | 2,664,103 | -                        |

- 추가 재무정보

| - 당반기    |               |            |             |         |       |        |        |               | (단위:천원) |
|----------|---------------|------------|-------------|---------|-------|--------|--------|---------------|---------|
| 기업명      | 현금 및<br>현금성자산 | 유동<br>금융부채 | 비유동<br>금융부채 | 감가상각비   | 기타상각비 | 이자수익   | 이자비용   | 법인세<br>비용(이익) |         |
| 에치디프로(주) | 6,739,840     | 14,473,966 | 3,352,718   | 257,599 | -     | 72,590 | 92,082 | 559,037       |         |

| - 전기 (단위:천원) |            |            |           |         |       |        |         |            |
|--------------|------------|------------|-----------|---------|-------|--------|---------|------------|
| 기업명          | 현금 및 현금성자산 | 유동 금융부채    | 비유동 금융부채  | 감가상각비   | 기타상각비 | 이자수익   | 이자비용    | 법인세 비용(이익) |
| 에치디프로(주)     | 4,286,200  | 11,169,177 | 1,830,600 | 402,562 | -     | 54,370 | 156,067 | 997,993    |

(3) 당반기 및 전기말 현재 중요한 관계기업 및 공동기업의 재무정보금액을 관계기업 및 공동기업에 대한 지분의 장부금액으로 조정한 내역은 다음과 같습니다.  
가. 관계기업

| - 당반기 (단위:천원)            |             |             |               |           |           |           |
|--------------------------|-------------|-------------|---------------|-----------|-----------|-----------|
| 기업명                      | 반기말 순자산(a)  | 연결실체 지분율(b) | 순자산지분 금액(axb) | 영업권       | 내부거래      | 장부금액      |
| Revo America Corporation | (4,283,216) | 33.54%      | (1,436,590)   | -         | (42,149)  | -         |
| Matrix Network           | 9,856,778   | 49.55%      | 4,884,033     | 1,993,049 | -         | 6,877,082 |
| IDIS America             | 461,672     | 100%        | 461,672       | -         | (280,871) | 180,801   |
| 계                        |             |             |               |           |           | 7,057,883 |

| - 전기 (단위:천원)             |             |             |               |           |          |           |
|--------------------------|-------------|-------------|---------------|-----------|----------|-----------|
| 기업명                      | 당기말 순자산(a)  | 연결실체 지분율(b) | 순자산지분 금액(axb) | 영업권       | 내부거래     | 장부금액      |
| Revo America Corporation | (4,114,016) | 33.54%      | (1,379,841)   | -         | (41,727) | -         |
| Matrix Network           | 10,011,022  | 49.55%      | 4,960,462     | 1,993,049 | -        | 6,953,511 |
| IDIS America             | 1,095,452   | 100%        | 1,095,452     | -         | -        | 1,095,452 |
| 계                        |             |             |               |           |          | 8,048,963 |

나. 공동기업

| - 당반기 (단위:천원) |            |             |               |           |            |           |            |
|---------------|------------|-------------|---------------|-----------|------------|-----------|------------|
| 기업명           | 반기말 순자산(a) | 연결실체 지분율(b) | 순자산지분 금액(axb) | 영업권       | 투자제거차액 (*) | 내부거래      | 장부금액       |
| 에치디프로(주)      | 22,058,747 | 46.73%      | 10,308,052    | 1,958,663 | 522,684    | (213,977) | 12,575,422 |

| - 전기 (단위:천원) |            |             |               |           |            |           |            |
|--------------|------------|-------------|---------------|-----------|------------|-----------|------------|
| 기업명          | 기말 순자산(a)  | 연결실체 지분율(b) | 순자산지분 금액(axb) | 영업권       | 투자제거차액 (*) | 내부거래      | 장부금액       |
| 에치디프로(주)     | 18,442,330 | 49.55%      | 9,138,175     | 1,958,663 | 696,911    | (145,109) | 11,648,640 |

(\*)투자제거차액은 2012년말 식별가능한 무형자산으로 인식한 고객관계이며, 4년간 정액법으로 상각하고 있습니다.

(4) 당반기 및 전기말 현재 중요한 관계기업 및 공동기업에 대한 지분법 평가내역은 다음과 같습니다.

가. 관계기업

| - 당반기 (단위:천원)  |           |            |             |             |           |
|----------------|-----------|------------|-------------|-------------|-----------|
| 회사명            | 기초        | 취득<br>(처분) | 지분법평가내역     |             | 장부금액      |
|                |           |            | 지분법손익       | 지분법<br>자본변동 |           |
| Matrix Network | 6,953,511 | -          | (184,503)   | 108,074     | 6,877,082 |
| IDIS America   | 1,095,452 | -          | (924,754)   | 10,103      | 180,801   |
| 계              | 8,048,963 | -          | (1,109,257) | 118,177     | 7,057,883 |

| - 전기 (단위:천원)   |           |            |         |             |           |
|----------------|-----------|------------|---------|-------------|-----------|
| 회사명            | 기초        | 취득<br>(처분) | 지분법평가내역 |             | 장부금액      |
|                |           |            | 지분법손익   | 지분법<br>자본변동 |           |
| Matrix Network | 6,610,091 | -          | 145,022 | 198,398     | 6,953,511 |
| IDIS America   | -         | 1,058,745  | (3,591) | 40,298      | 1,095,452 |
| 계              | 6,610,091 | 1,058,745  | 141,431 | 238,696     | 8,048,963 |

나. 공동기업

| - 당반기 (단위:천원) |            |            |         |             |                |            |
|---------------|------------|------------|---------|-------------|----------------|------------|
| 회사명           | 기초         | 취득<br>(처분) | 지분법평가내역 |             |                | 장부금액       |
|               |            |            | 지분법손익   | 지분법<br>자본변동 | 지분법<br>이익잉여금변동 |            |
| 에치디프로(주)      | 11,648,640 | 190,750    | 764,192 | (28,160)    | -              | 12,575,422 |

| - 전기 (단위:천원) |            |            |           |             |                |            |
|--------------|------------|------------|-----------|-------------|----------------|------------|
| 회사명          | 기초         | 취득<br>(처분) | 지분법평가내역   |             |                | 장부금액       |
|              |            |            | 지분법손익     | 지분법<br>자본변동 | 지분법<br>이익잉여금변동 |            |
| 에치디프로(주)     | 10,614,380 | -          | 1,103,575 | (117,292)   | 47,977         | 11,648,640 |

(5) 지분법 적용의 중지로 인하여 인식하지 못한 당반기말 현재 누적 미반영 지분법손실 금액은 다음과 같습니다.

| - 당반기 (단위:천원) |                    |              |                     |
|---------------|--------------------|--------------|---------------------|
| 회사명           | 전기 미반영<br>누적 지분법손실 | 당반기<br>지분법손익 | 당반기 미반영<br>누적 지분법손실 |

|                          |             |         |             |
|--------------------------|-------------|---------|-------------|
| Revo America Corporation | (1,240,973) | (9,363) | (1,250,336) |
|--------------------------|-------------|---------|-------------|

10. 유형자산

(1) 당반기 및 전기 중 유형자산의 변동내역은 다음과 같습니다.

| - 당반기 (단위:천원) |            |             |             |           |           |              |            |
|---------------|------------|-------------|-------------|-----------|-----------|--------------|------------|
| 과목            | 기초잔액       | 취득 등<br>증가액 | 처분 등<br>감소액 | 감가상각비     | 본계정대체     | 기타증감<br>(*1) | 기말잔액       |
| 토지            | 2,395,950  | -           | -           | -         | -         | -            | 2,395,950  |
| 건물            | 9,784,408  | -           | -           | (279,301) | -         | -            | 9,505,107  |
| 기계장치          | 297,455    | 296,731     | -           | (121,135) | -         | (142,681)    | 330,370    |
| 차량운반구         | 319,210    | 59,440      | (5,499)     | (79,048)  | -         | 662          | 294,765    |
| 공기구비품         | 1,705,744  | 39,486      | -           | (458,447) | 501,974   | (4,847)      | 1,783,910  |
| 건설중인자산        | 879,069    | 401,974     | -           | -         | (501,974) | -            | 779,069    |
| 계             | 15,381,836 | 797,631     | (5,499)     | (937,931) | -         | (146,866)    | 15,089,171 |

(\*1) 기타증감에는 당반기 중 정부보조금 수령액 147,896천원이 포함되어 있습니다.

연결회사는 영상보안시스템개발과 관련하여 지식경제부로 부터 정부보조금을 수령하였으며 , 반환해야할 금액 864,286천원을 장기미지급금으로 인식하고 있습니다.

| - 전기 (단위:천원) |            |             |             |             |             |              |            |
|--------------|------------|-------------|-------------|-------------|-------------|--------------|------------|
| 과목           | 기초잔액       | 취득 등<br>증가액 | 처분 등<br>감소액 | 감가상각비       | 본계정대체       | 기타증감<br>(*1) | 기말잔액       |
| 토지           | 2,395,950  | -           | -           | -           | -           | -            | 2,395,950  |
| 건물           | 5,764,162  | -           | -           | (471,386)   | 4,491,632   | -            | 9,784,408  |
| 기계장치         | 105,450    | 410,810     | (5)         | (94,200)    | 151,209     | (275,809)    | 297,455    |
| 차량운반구        | 187,856    | 381,721     | (43,719)    | (206,072)   | -           | (576)        | 319,210    |
| 공기구비품        | 1,491,346  | 781,732     | (4,757)     | (883,947)   | 341,093     | (19,723)     | 1,705,744  |
| 건설중인자산       | 1,450,445  | 4,412,558   | -           | -           | (4,983,934) | -            | 879,069    |
| 계            | 11,395,209 | 5,986,821   | (48,481)    | (1,655,605) | -           | (296,108)    | 15,381,836 |

(2) 연결회사의 유형자산상각비는 판매비와관리비, 제조원가 및 개발비에 계상하고 있으며, 당반기 및 전기에 발생한 유형자산상각비는 아래와 같습니다.

| (단위:천원) |         |           |
|---------|---------|-----------|
| 구분      | 당반기     | 전기        |
| 판매비와관리비 | 265,726 | 539,349   |
| 제조원가    | 559,750 | 970,857   |
| 개발비     | 112,455 | 145,399   |
| 계       | 937,931 | 1,655,605 |

(3) 당반기 및 전기말 현재 유형자산의 장부금액은 다음과 같습니다.

| - 당반기 (단위:천원) |            |             |           |            |
|---------------|------------|-------------|-----------|------------|
| 과목            | 취득가액       | 감가상각누계액     | 정부보조금잔액   | 기말 장부금액    |
| 토지            | 2,395,950  | -           | -         | 2,395,950  |
| 건물            | 10,986,473 | (1,481,366) | -         | 9,505,107  |
| 기계장치          | 1,648,791  | (975,278)   | (343,143) | 330,370    |
| 차량운반구         | 804,908    | (510,143)   | -         | 294,765    |
| 공기구비품         | 6,312,736  | (4,450,241) | (78,585)  | 1,783,910  |
| 건설중인자산        | 779,069    | -           | -         | 779,069    |
| 계             | 22,927,927 | (7,417,028) | (421,728) | 15,089,171 |

| - 전기 (단위:천원) |            |             |           |            |
|--------------|------------|-------------|-----------|------------|
| 과목           | 취득가액       | 감가상각누계액     | 정부보조금잔액   | 기말 장부금액    |
| 토지           | 2,395,950  | -           | -         | 2,395,950  |
| 건물           | 10,986,473 | (1,202,065) | -         | 9,784,408  |
| 기계장치         | 1,438,810  | (813,167)   | (328,188) | 297,455    |
| 차량운반구        | 801,397    | (482,187)   | -         | 319,210    |
| 공기구비품        | 5,769,432  | (3,968,376) | (95,312)  | 1,705,744  |
| 건설중인자산       | 879,069    | -           | -         | 879,069    |
| 계            | 22,271,131 | (6,465,795) | (423,500) | 15,381,836 |

(4) 당반기 및 전기 중 유형자산의 취득과 관련한 정부보조금의 변동내역은 다음과 같습니다.

| -당반기 (단위:천원) |         |         |          |          |         |
|--------------|---------|---------|----------|----------|---------|
| 과목           | 기초금액    | 당기발생    | 상각비 대체   | 기타(*1)   | 기말금액    |
| 기계장치         | 328,188 | 142,681 | (82,577) | (45,149) | 343,143 |
| 공기구비품        | 95,312  | 5,215   | (21,942) | -        | 78,585  |



|   |         |         |           |          |         |
|---|---------|---------|-----------|----------|---------|
| 계 | 423,500 | 147,896 | (104,519) | (45,149) | 421,728 |
|---|---------|---------|-----------|----------|---------|

(\*1) 정부보조금 상환에 따른 정부보조금 장부금액 45,149천원을 제거 하였습니다.

| -전기   |         |         |           |    | (단위:천원) |
|-------|---------|---------|-----------|----|---------|
| 과목    | 기초금액    | 당기발생    | 상각비 대체    | 기타 | 기말금액    |
| 기계장치  | 218,024 | 275,809 | (165,645) | -  | 328,188 |
| 공기구비품 | 139,925 | 19,215  | (63,828)  | -  | 95,312  |
| 계     | 357,949 | 295,024 | (229,473) | -  | 423,500 |

(5) 연결회사는 유형자산의 장부금액을 결정하는데 있어 역사적원가로 측정하고 있으며, 당반기 중 손상차손 및 손상차손환입은 발생하지 아니하였습니다.

## 11. 무형자산

(1) 당반기 및 전기말 현재 무형자산의 구성내역은 다음과 같습니다.

| (단위:천원)   |           |           |
|-----------|-----------|-----------|
| 구분        | 당반기       | 전기        |
| 산업재산권     | 92,176    | 101,518   |
| 개발비       | 5,308,725 | 5,065,663 |
| 소프트웨어     | 30,972    | 33,797    |
| 시설이용권(*1) | 1,041,835 | 2,063,835 |
| 기타의무형자산   | 851,113   | 583,632   |
| 계         | 7,324,821 | 7,848,445 |

(\*1) 시설이용권은 시설을 이용할 수 있을 것으로 기대되는 기간에 대하여 예측가능한 제한이 없으므로 내용연수가 비한정인 것으로 평가하였는 바, 동 시설이용권에 대해서는 상각하지 아니하였습니다.

(2) 당반기 및 전기 중 무형자산의 증감내역은 다음과 같습니다.

| - 당반기   |           |             |             |             |              |                  |           | (단위:천원) |
|---------|-----------|-------------|-------------|-------------|--------------|------------------|-----------|---------|
| 과목      | 기초잔액      | 취득 등<br>증가액 | 처분 등<br>감소액 | 당기 상각액      | 손상차손<br>(*1) | 정부보조금<br>증가액(*2) | 기말잔액      |         |
| 산업재산권   | 101,518   | 4,708       | -           | (14,050)    | -            | -                | 92,176    |         |
| 개발비     | 5,065,663 | 2,055,969   | -           | (1,812,907) | -            | -                | 5,308,725 |         |
| 소프트웨어   | 33,797    | 5,881       | -           | (5,430)     | -            | (3,276)          | 30,972    |         |
| 시설이용권   | 2,063,835 | -           | -           | -           | (1,022,000)  | -                | 1,041,835 |         |
| 기타의무형자산 | 583,632   | 355,000     | -           | (87,519)    | -            | -                | 851,113   |         |
| 계       | 7,848,445 | 2,421,558   | -           | (1,919,906) | (1,022,000)  | (3,276)          | 7,324,821 |         |

(\*1) 당반기말 현재 시설이용권 손상검토 결과, 마에스트로CC 골프회원권의 발행자인 천원종합개발 주식회사의 회생절차 진행중 토지반환소송 패소 등으로 회생계획이원안대로 진행할 수 없는 점을 고려하여 마에스트로CC 골프회원권의 장부금액 1,022,000천원을 전액

손상차손으로 인식하였습니다.

(\*2) 연결회사는 영상보안시스템개발과 관련하여 지식경제부로 부터 정부보조금을 수령하였으며, 반환해야할 금액 864,286천원을 장기미지급금으로 인식하고 있습니다.

| - 전기 (단위:천원) |           |             |             |             |              |                  |           |
|--------------|-----------|-------------|-------------|-------------|--------------|------------------|-----------|
| 과목           | 기초잔액      | 취득 등<br>증가액 | 처분 등<br>감소액 | 당기 상각액      | 손상차손<br>(*1) | 정부보조금<br>증가액(*1) | 기말잔액      |
| 산업재산권        | 116,660   | 13,546      | -           | (28,688)    | -            | -                | 101,518   |
| 개발비          | 6,031,786 | 3,728,135   | -           | (4,694,258) | -            | -                | 5,065,663 |
| 소프트웨어        | 28,043    | 26,066      | -           | (8,762)     | -            | (11,550)         | 33,797    |
| 시설이용권        | 2,063,835 | -           | -           | -           | -            | -                | 2,063,835 |
| 기타의무형자산      | 745,836   | -           | -           | (162,204)   | -            | -                | 583,632   |
| 계            | 8,986,160 | 3,767,747   | -           | (4,893,912) | -            | (11,550)         | 7,848,445 |

(3) 연결회사의 무형자산상각비는 판매비와관리비, 제조원가 및 개발비에 계상하고 있으며, 당반기 및 전기에 발생한 무형자산상각비는 아래와 같습니다.

| (단위:천원) |           |           |
|---------|-----------|-----------|
| 구분      | 당반기       | 전기        |
| 판매비와관리비 | 1,910,403 | 4,888,058 |
| 제조원가    | 5,667     | -         |
| 개발비     | 3,836     | 5,854     |
| 계       | 1,919,906 | 4,893,912 |

(4) 당반기 및 전기말 현재 무형자산의 장부금액은 다음과 같습니다.

| - 당반기 (단위:천원) |            |              |             |          |           |
|---------------|------------|--------------|-------------|----------|-----------|
| 계정과목          | 취득가액       | 상각누계액        | 손상차손누계액     | 정부보조금잔액  | 기말 장부금액   |
| 산업재산권         | 196,314    | (104,138)    | -           | -        | 92,176    |
| 개발비           | 19,042,417 | (13,733,692) | -           | -        | 5,308,725 |
| 소프트웨어         | 251,181    | (177,263)    | -           | (42,946) | 30,972    |
| 시설이용권         | 2,463,268  | -            | (1,421,433) | -        | 1,041,835 |
| 기타의무형자산       | 1,166,022  | (314,909)    | -           | -        | 851,113   |
| 계             | 23,119,202 | (14,330,002) | (1,421,433) | (42,946) | 7,324,821 |

| - 전기 (단위:천원) |            |              |           |          |           |
|--------------|------------|--------------|-----------|----------|-----------|
| 계정과목         | 취득가액       | 상각누계액        | 손상차손누계액   | 정부보조금잔액  | 기말 장부금액   |
| 산업재산권        | 191,606    | (90,088)     | -         | -        | 101,518   |
| 개발비          | 16,986,447 | (11,920,784) | -         | -        | 5,065,663 |
| 소프트웨어        | 245,300    | (163,147)    | -         | (48,356) | 33,797    |
| 시설이용권        | 2,463,268  | -            | (399,433) | -        | 2,063,835 |

|         |            |              |           |          |           |
|---------|------------|--------------|-----------|----------|-----------|
| 기타의무형자산 | 811,022    | (227,390)    | -         | -        | 583,632   |
| 계       | 20,697,643 | (12,401,409) | (399,433) | (48,356) | 7,848,445 |

(5) 당반기 및 전기 중 무형자산의 취득과 관련한 정부보조금의 변동내역은 다음과 같습니다

| - 당반기 (단위:천원) |        |       |         |        |
|---------------|--------|-------|---------|--------|
| 과목            | 기초금액   | 당기발생  | 상각비 대체  | 기말금액   |
| 소프트웨어         | 48,356 | 3,276 | (8,686) | 42,946 |

| - 전기 (단위:천원) |        |        |          |        |
|--------------|--------|--------|----------|--------|
| 과목           | 기초금액   | 당기발생   | 상각비 대체   | 기말금액   |
| 소프트웨어        | 51,842 | 11,550 | (15,036) | 48,356 |

(6) 당반기 및 전기에 발생한 연구와 개발지출의 총액은 다음과 같습니다.

| (단위:천원)    |           |            |
|------------|-----------|------------|
| 개발사업명      | 당반기       | 전기         |
| IDR SERIES | 347,197   | 829,188    |
| ADR SERIES | 2,358,075 | 4,764,835  |
| CAMERA     | 1,820,180 | 3,875,178  |
| 기타         | 1,398,538 | 2,843,829  |
| 계          | 5,923,990 | 12,313,030 |

연결회사는 상기 연구와개발비 지출액 중 2,055,969천원(전기:3,728,135천원)은 무형자산의 개발비, 3,868,021천원(전기:8,584,895천원)은 판매와관리비의 경상개발비로 처리하였습니다.

## 12. 담보로 제공된 자산 등

(1) 당반기말 현재 타인을 위하여 제공하고 있는 담보의 내역은 다음과 같습니다.

| (단위:천원) |              |           |        |
|---------|--------------|-----------|--------|
| 담보권자    | 내역           | 금액        | 담보제공자산 |
| 하나은행    | 임직원생활안정 자금대출 | 1,000,000 | 정기예금   |

(2) 당반기말 현재 연결회사가 타인으로부터 제공받은 보증의 내역은 다음과 같습니다.

| (원화단위:천원) |             |               |        |
|-----------|-------------|---------------|--------|
| 보증 제공자    | 내역          | 보증한도액         | 비고     |
| 서울보증보험    | 매출에 대한 이행보증 | 283,298       | 이행보증보험 |
| 하나은행      | 수입신용장 지급보증  | USD 1,500,000 |        |

|      |            |               |  |
|------|------------|---------------|--|
| 기업은행 | 수입신용장 지급보증 | USD 1,500,000 |  |
|------|------------|---------------|--|

13. 매입채무 및 기타채무

당반기 및 전기말 현재 연결회사의 매입채무 및 기타채무의 내역은 다음과 같습니다.

| (단위:천원) |            |            |
|---------|------------|------------|
| 구분      | 당반기        | 전기         |
| 매입채무    | 8,846,168  | 8,318,318  |
| 미지급금    | 3,998,010  | 2,613,254  |
| 예수금     | 188,347    | 450,329    |
| 계       | 13,032,525 | 11,381,901 |

14. 기타유동부채

당반기 및 전기말 현재 연결회사의 기타유동부채의 내역은 다음과 같습니다.

| (단위:천원) |       |         |
|---------|-------|---------|
| 구분      | 당반기   | 전기      |
| 선수금     | 8,362 | 256,572 |
| 계       | 8,362 | 256,572 |

15. 비유동부채

(1) 장기매입채무및기타비유동채무

당반기 및 전기말 현재 연결회사의 장기매입채무및기타비유동채무의 내역은 다음과 같습니다.

| (단위:천원) |         |         |
|---------|---------|---------|
| 구분      | 당반기     | 전기      |
| 장기미지급금  | 864,286 | 776,789 |
| 임대보증금   | 98,719  | 98,719  |
| 계       | 963,005 | 875,508 |

(2) 판매보증부채

당반기 및 전기말 현재 연결회사의 판매보증부채의 내역은 다음과 같습니다.

| (단위:천원) |           |           |
|---------|-----------|-----------|
| 구분      | 당반기       | 전기        |
| 기초      | 314,262   | 254,636   |
| 전입액     | 368,340   | 869,836   |
| 사용액     | (387,999) | (810,210) |
| 기말      | 294,603   | 314,262   |

연결회사는 출고한 제품에 대한 품질보증, 교환환불, 하자보수 및 그에 따른 사후 서비스 등으로 인하여 향후 부담할 것으로 예상되는 비용을 보증기간(2년) 및 과거 경험을 등을 기초로 추정하여 충당부채로 설정하고 있습니다.

16. 확정급여부채

연결회사는 종업원을 위한 퇴직급여제도로 확정기여제도를 운영하고 있으며, 확정기여제도와 관련하여 당반기 중 발생한 퇴직급여는 746,260천원(전기:1,169,539천원)이며, 당반기말 현재 미지급된 기여금은 700,812천원입니다.

17. 우발채무 및 약정사항

(1) 매출채권의 양도, 할인 및 배서양도

보고기간종료일 현재 연결회사가 양도, 할인 및 배서양도한 매출채권 중 만기가 도래하지 않은 채권은 없습니다.

(2) 차입약정

당반기말 현재 차입에 대한 약정 내역은 다음과 같습니다.

| 차입처  | 내역       | 한도금액          |
|------|----------|---------------|
| 하나은행 | 일람불L/C발행 | USD 1,500,000 |
| 기업은행 | 일람불L/C발행 | USD 1,500,000 |
| 계    |          | USD 3,000,000 |

18. 자본금과 자본잉여금

(1) 자본금

당반기 및 전기말 현재 연결회사의 자본금의 내역은 다음과 같습니다.

| 구분     | 당반기         | 전기          |
|--------|-------------|-------------|
| 수권주식수  | 40,000,000주 | 40,000,000주 |
| 1주당 금액 | 500원        | 500원        |
| 발행주식수  | 10,716,390주 | 10,716,390주 |
| 자본금    | 5,358,195천원 | 5,358,195천원 |

(2) 자본잉여금

당반기 및 전기말 현재 연결회사의 자본잉여금의 내역은 다음과 같습니다.

| (단위:천원) |            |            |
|---------|------------|------------|
| 구분      | 당반기        | 전기         |
| 주식발행초과금 | 73,714,009 | 73,714,009 |

## 19. 자본조정

### (1) 자기주식

당반기 및 전기말 현재 연결회사의 자기주식 보유현황은 다음과 같습니다.

| (단위:천원) |          |          |
|---------|----------|----------|
| 구분      | 당반기      | 전기       |
| 자기주식수   | 817주     | 817주     |
| 취득금액    | (25,686) | (25,686) |

연결회사가 보유하고 있는 자기주식은 당반기 및 전기말 현재 자본조정으로 계상하고 있으며, 향후 시장상황에 따라 처분 또는 주식매수선택권의 행사시 교부 등에 사용할 예정입니다. 한편, 당사가 소유하고 있는 자기주식에 대해서는 의결권행사가 제한되어 있습니다.

### (2) 주식기준보상

1) 연결회사는 주주총회의 결의 및 이사회결의에 의거 연결회사의 임직원에게 주식선택권을 부여하였는 바, 당반기말 현재 그 주요 사항은 다음과 같습니다.

| 구분      |     | 1차부여                          |
|---------|-----|-------------------------------|
| 부여일     |     | 2014.03.03                    |
| 부여방법    |     | 신주발행, 자기주식교부, 차액보상 중 당사가 선택부여 |
| 행사가능조건  |     | 부여일로부터 2년 이상 재임 또는 재직         |
| 행사가격    |     | 1주당 20,500원                   |
| 행사가능기간  |     | 2016.03.03 ~ 2021.03.02       |
| 부여주식 총수 |     | 50,000주                       |
| 당기변동내역  | 기 초 | -                             |
|         | 부 여 | 50,000주                       |
|         | 소 멸 | -                             |
|         | 행 사 | -                             |
|         | 기 말 | 50,000주                       |



2) 연결회사는 부여된 주식선택권의 보상원가를 블랙-숄츠 모형을 이용한 공정가액접근법을 적용하여 산정하였으며, 보상원가 산정에 사용된 제반 가정은 다음과 같습니다.

| 구분          | 1차부여        |
|-------------|-------------|
| 부여일의 보통주 주가 | 1주당 19,900원 |
| 기대행사기간      | 5년          |
| 무위험이자율(*1)  | 3.13%       |
| 예상주가변동성(*2) | 33.57%      |
| 기대배당수익률     | 1.16%       |
| 주식선택권 공정가치  | 1주당 6,109원  |

(\*1) 기대행사기간과 동일한 5년 만기 국고채 수익률을 사용하였습니다.

(\*2) 주간 주가분석에 기초하여 산출한 주식의 연속복리 투자수익률의 표준편차입니다.

3) 당반기말 현재 행사가능한 주식선택권은 없습니다.

4) 당반기 및 전기말 현재 연결회사의 주식매수선택권의 내역은 다음과 같습니다.

| (단위:천원) |         |         |
|---------|---------|---------|
| 구분      | 당반기     | 전기      |
| 주식매수선택권 | 203,631 | 127,269 |

## 20. 기타포괄손익누계액

당반기 및 전기말 현재 연결회사의 기타포괄손익누계액의 내역은 다음과 같습니다.

| (단위:천원)      |          |          |
|--------------|----------|----------|
| 구분           | 당반기      | 전기       |
| 매도가능금융자산평가손익 | 61,107   | (29,344) |
| 지분법자본변동      | 67,843   | (390)    |
| 지분법이익잉여금변동   | 119,412  | 119,412  |
| 해외사업환산손익     | (69,357) | (47,132) |
| 계            | 179,005  | 42,546   |

## 21. 이익잉여금

(1) 당반기 및 전기말 현재 연결회사의 이익잉여금의 내역은 다음과 같습니다.

| (단위:천원) |            |            |
|---------|------------|------------|
| 구분      | 당반기        | 전기         |
| 법정적립금   | 976,012    | 654,545    |
| 이익준비금   | 976,012    | 654,545    |
| 임의적립금   | 30,000,000 | 20,000,000 |
| 기술개발적립금 | 30,000,000 | 20,000,000 |

|          |            |            |
|----------|------------|------------|
| 미처분이익잉여금 | 35,083,686 | 42,365,566 |
| 계        | 66,059,698 | 63,020,111 |

(2) 이익준비금

상법의 규정에 따라, 연결회사는 자본금의 50%에 달할 때까지 매결산기에 금전에 의한 이익 배당액의 10%이상을 이익준비금으로 적립하고 있습니다. 동 이익준비금은 현금으로 배당할 수 없으며, 주주총회의 결의에 의하여 이월결손금의 보전과 자본전입에만 사용될 수 있습니다. 단, 자본준비금과 이익준비금의 총액이 자본금의 1.5배를 초과하는 경우 그 초과한 금액 범위에서 자본준비금과 이익준비금을 감액할 수 있습니다.

22. 판매비와관리비

당반기 및 전반기 중 발생한 연결회사의 판매비와관리비의 내역은 다음과 같습니다.

| (단위:천원) |           |            |           |            |
|---------|-----------|------------|-----------|------------|
| 구분      | 당반기       |            | 전반기       |            |
|         | 3개월       | 누적         | 3개월       | 누적         |
| 급여      | 1,490,472 | 3,269,568  | 1,162,036 | 2,307,355  |
| 퇴직급여    | 130,985   | 248,090    | 73,190    | 151,900    |
| 복리후생비   | 151,867   | 329,730    | 128,195   | 254,870    |
| 여비교통비   | 284,525   | 493,820    | 198,425   | 356,277    |
| 임차료     | 220,738   | 420,280    | 146,539   | 275,694    |
| 접대비     | 44,439    | 69,188     | 20,800    | 51,319     |
| 통신비     | 35,900    | 72,511     | 29,248    | 58,333     |
| 감가상각비   | 141,392   | 265,726    | 131,852   | 216,276    |
| 무형자산상각비 | 866,909   | 1,910,403  | 1,223,479 | 2,402,952  |
| 세금과공과   | 28,333    | 112,972    | 26,223    | 98,021     |
| 경상개발비   | 1,880,452 | 3,868,021  | 2,046,744 | 4,157,885  |
| 대손상각비   | 20,041    | 20,041     | 709,635   | 2,236,198  |
| 판매보증비   | 146,498   | 368,340    | 193,462   | 325,910    |
| 보험료     | 12,031    | 26,111     | 10,435    | 20,568     |
| 차량유지비   | 26,215    | 48,816     | 19,741    | 38,902     |
| 운반비     | 256,711   | 380,693    | 137,106   | 254,935    |
| 교육훈련비   | 43,372    | 55,767     | 9,702     | 11,392     |
| 도서인쇄비   | 2,450     | 11,770     | 25,028    | 29,573     |
| 소모품비    | 91,337    | 156,562    | 57,273    | 96,544     |
| 지급수수료   | 1,162,012 | 2,199,573  | 989,976   | 1,863,302  |
| 견본비     | 17,334    | 27,106     | 26,417    | 27,879     |
| 광고선전비   | 1,013,311 | 1,602,938  | 515,689   | 1,302,686  |
| 수도광열비   | 6,372     | 17,227     | 3,916     | 9,327      |
| 총 계     | 8,073,696 | 15,975,253 | 7,885,111 | 16,548,098 |

23. 기타수익과 기타비용

(1) 당반기 및 전반기 중 연결회사의 기타수익의 내역은 다음과 같습니다.

| (단위:천원)  |         |         |         |         |
|----------|---------|---------|---------|---------|
| 구분       | 당반기     |         | 전반기     |         |
|          | 3개월     | 누적      | 3개월     | 누적      |
| 유형자산처분이익 | 19,320  | 22,046  | 35,088  | 35,088  |
| 수입임대료    | 6,412   | 12,777  | 6,271   | 12,543  |
| 잡이익      | 156,142 | 485,217 | 153,164 | 197,445 |
| 기타수익 계   | 181,874 | 520,040 | 194,523 | 245,076 |

(2) 당반기 및 전반기 중 연결회사의 기타비용의 내역은 다음과 같습니다.

| (단위:천원)  |           |           |       |       |
|----------|-----------|-----------|-------|-------|
| 구분       | 당반기       |           | 전반기   |       |
|          | 3개월       | 누적        | 3개월   | 누적    |
| 기부금      | 20        | 20        | 5,405 | 5,405 |
| 무형자산감액손실 | 1,022,000 | 1,022,000 | -     | -     |
| 잡손실      | 439,821   | 440,867   | 210   | 210   |
| 기타비용 계   | 1,461,841 | 1,462,887 | 5,615 | 5,615 |

24. 금융수익 및 금융원가

당반기 및 전반기 중 당기손익으로 인식된 연결회사의 금융수익과 금융원가의 내역은 다음과 같습니다.

| (단위:천원)      |         |           |         |           |
|--------------|---------|-----------|---------|-----------|
| 구분           | 당반기     |           | 전반기     |           |
|              | 3개월     | 누적        | 3개월     | 누적        |
| 금융수익:        |         |           |         |           |
| 이자수익         | 330,337 | 706,865   | 424,283 | 871,262   |
| 배당수익         | -       | 6,750     | -       | 6,750     |
| 매도가능금융자산처분이익 | 8,295   | 60,096    | -       | -         |
| 외환차익         | 151,198 | 238,713   | 227,327 | 462,365   |
| 외화환산이익       | 172,959 | 186,041   | -       | 57,635    |
| 금융수익 소계      | 662,789 | 1,198,465 | 651,610 | 1,398,012 |
| 금융원가:        |         |           |         |           |
| 매도가능금융자산처분손실 | 50      | 96        | 2,422   | 27,276    |
| 외환차손         | 170,299 | 250,655   | 414,065 | 461,542   |
| 외화환산손실       | -       | 106,430   | 184,830 | 207,958   |

|           |         |         |         |         |
|-----------|---------|---------|---------|---------|
| 금융원가 소계   | 170,349 | 357,181 | 601,317 | 696,776 |
| 순금융수익(원가) | 492,440 | 841,284 | 50,293  | 701,236 |

25. 법인세비용

(1) 당반기 및 전반기 중 법인세비용의 산출내역은 다음과 같습니다.

| (단위:천원)              |           |           |
|----------------------|-----------|-----------|
| 구분                   | 당반기       | 전반기       |
| 당기법인세부담세액            | 2,230,773 | 1,937,798 |
| 일시적차이로 인한 이연법인세 변동액  | (352,194) | (598,169) |
| 자본에 직접 부가된 이연법인세 변동액 | (43,566)  | 37,928    |
| 전기법인세 변동액            | 1,430     | 40,216    |
| 법인세비용                | 1,836,443 | 1,417,773 |

(2) 당반기 및 전반기 중 법인세비용차감전순이익과 법인세비용간의 관계는 다음과 같습니다.

| (단위:천원)                 |           |           |
|-------------------------|-----------|-----------|
| 구분                      | 당반기       | 전반기       |
| 법인세비용차감전순이익             | 8,090,702 | 6,037,070 |
| 적용세율에 따른 법인세            | 1,921,628 | 1,419,503 |
| 조정사항                    |           |           |
| - 비공제비용                 | 16,679    | 11,589    |
| - 비과세수익                 | (441)     | (442)     |
| - 세액공제                  | -         | -         |
| - 세율변동효과                | (102,853) | (53,094)  |
| - 전기 법인세와 관련한 당기 조정액    | 1,430     | 40,216    |
| 법인세비용                   | 1,836,443 | 1,417,773 |
| 유효세율(법인세비용/법인세비용차감전순이익) | 22.70%    | 23.48%    |

(3) 당반기 및 전반기말 현재 일시적차이의 법인세효과는 당해 일시적차이가 소멸되는 회계연도의 미래 예상세율인 24.2%를 적용하여 계산하였습니다.

(4) 연결회사의 이연법인세자산과 이연법인세부채에 대해서 동일 과세당국이 부과하는 법인세이며 연결회사가 당기법인세자산과 당기법인세부채를 상계할 수 있는 법적으로 집행가능한 권리와 의도를 가지고 있는 경우에만 이연법인세자산과 이연법인세부채를 상계하여 재무상태표에 표시하였습니다.

26. 주당순이익

(1) 당반기 및 전반기 중 가중평균유통보통주식수의 산정내역은 다음과 같습니다.

| -당반기 (단위: 주) |            |    |             |            |     |               |
|--------------|------------|----|-------------|------------|-----|---------------|
| 내역           | 3개월        |    |             | 당반기        |     |               |
|              | 주식수        | 일수 | 적수          | 주식수        | 일수  | 적수            |
| 기초           | 10,716,390 | 91 | 975,191,490 | 10,716,390 | 181 | 1,939,666,590 |

|             |            |    |             |            |     |               |
|-------------|------------|----|-------------|------------|-----|---------------|
| 자기주식        | (817)      | 91 | (74,347)    | (817)      | 181 | (147,877)     |
| 기말          | 10,715,573 |    | 975,117,143 | 10,715,573 |     | 1,939,518,713 |
| 가중평균유통보통주식수 |            |    | 10,715,573  |            |     | 10,715,573    |

| -전반기 (단위: 주) |            |    |             |            |     |               |
|--------------|------------|----|-------------|------------|-----|---------------|
| 내역           | 3개월        |    |             | 당반기        |     |               |
|              | 주식수        | 일수 | 적수          | 주식수        | 일수  | 적수            |
| 기초           | 10,716,390 | 91 | 975,191,490 | 10,716,390 | 181 | 1,939,666,590 |
| 자기주식         | (817)      | 91 | (74,347)    | (817)      | 181 | (147,877)     |
| 기말           | 10,715,573 |    | 975,117,143 | 10,715,573 |     | 1,939,518,713 |
| 가중평균유통보통주식수  |            |    | 10,715,573  |            |     | 10,715,573    |

(2) 기본주당순이익의 산출내역은 다음과 같습니다.

| (단위: 원, 주)  |                |                |                |                |
|-------------|----------------|----------------|----------------|----------------|
| 내역          | 당반기            |                | 전반기            |                |
|             | 3개월            | 반기             | 3개월            | 반기             |
| 당기순이익       | 2,743,647,817원 | 6,254,259,103원 | 2,811,392,612원 | 4,619,296,737원 |
| 가중평균유통보통주식수 | 10,715,573주    | 10,715,573주    | 10,715,573주    | 10,715,573주    |
| 기본주당순이익     | 256원           | 584원           | 262원           | 431원           |

(3) 희석주당순이익

당반기 및 전반기말 현재 희석증권은 없으므로 기본주당순이익과 희석주당순이익은 동일합니다.

27. 비용의 성격별 분류

당반기 및 전반기 중 발생한 주요 비용의 성격별 분류는 다음과 같습니다.

| (단위:천원)        |            |            |             |             |
|----------------|------------|------------|-------------|-------------|
| 구분             | 당반기        |            | 전반기         |             |
|                | 3개월        | 누적         | 3개월         | 누적          |
| 재고자산의변동        | 210,673    | (694,959)  | (2,148,247) | (2,547,308) |
| 원재료 및 상품 등 매입액 | 16,186,746 | 34,776,883 | 16,869,975  | 30,474,129  |
| 종업원급여          | 3,816,618  | 8,312,170  | 3,425,520   | 7,055,116   |
| 감가상각비          | 455,656    | 893,283    | 369,945     | 654,675     |
| 무형자산상각비        | 873,770    | 1,918,410  | 1,224,331   | 2,404,707   |
| 기타             | 7,063,047  | 13,745,573 | 7,351,240   | 14,102,977  |
| 합계(*1)         | 28,606,510 | 58,951,360 | 27,092,764  | 52,144,296  |

(\*1) 매출원가, 판매비와 관리비의 합계입니다.

28. 영업부문

연결회사는 한국채택국제회계기준 제1108호(영업부문)에 따른 보고부문이 단일부문으로 기업전체 수준에서의 부문별 정보는 다음과 같습니다.

(1) 상품과 용역 등에 대한 정보

| (단위:천원) |            |            |            |            |
|---------|------------|------------|------------|------------|
| 구분      | 당반기        |            | 전반기        |            |
|         | 3개월        | 누적         | 3개월        | 누적         |
| 상품매출액   | 645,593    | 1,279,538  | 1,007,193  | 2,639,736  |
| 제품매출액   | 30,257,552 | 62,553,043 | 27,244,253 | 50,691,444 |
| 반제품매출액  | 532,124    | 1,088,355  | 767,658    | 1,558,582  |
| 용역매출액   | 365,409    | 694,049    | 742,273    | 825,496    |
| 기타매출액   | 942,030    | 1,873,706  | 825,426    | 1,423,098  |
| 계       | 32,742,708 | 67,488,691 | 30,586,803 | 57,138,356 |

(2) 지역에 대한 정보

| -당반기 (단위:천원) |            |            |            |            |            |            |
|--------------|------------|------------|------------|------------|------------|------------|
| 구분           | 3개월        |            |            | 당반기        |            |            |
|              | 국내매출       | 수출매출(*)    | 계          | 국내매출       | 수출매출(*)    | 계          |
| 상품매출액        | 598,342    | 47,251     | 645,593    | 1,197,429  | 82,109     | 1,279,538  |
| 제품매출액        | 19,285,960 | 10,971,592 | 30,257,552 | 41,432,332 | 21,120,711 | 62,553,043 |
| 반제품매출액       | 432,862    | 99,262     | 532,124    | 967,887    | 120,468    | 1,088,355  |
| 용역매출액        | 361,002    | 4,407      | 365,409    | 682,799    | 11,250     | 694,049    |
| 기타매출액        | 573,322    | 368,708    | 942,030    | 927,631    | 946,075    | 1,873,706  |
| 계            | 21,251,488 | 11,491,220 | 32,742,708 | 45,208,078 | 22,280,613 | 67,488,691 |

(\*) 수출매출은 미주, 유럽, 호주 등 입니다.

| -전반기 (단위:천원) |            |            |            |            |            |            |
|--------------|------------|------------|------------|------------|------------|------------|
| 구분           | 3개월        |            |            | 전반기        |            |            |
|              | 국내매출       | 수출매출(*)    | 계          | 국내매출       | 수출매출(*)    | 계          |
| 상품매출액        | 1,000,617  | 6,576      | 1,007,193  | 2,625,959  | 13,777     | 2,639,736  |
| 제품매출액        | 15,597,970 | 11,646,283 | 27,244,253 | 27,362,629 | 23,328,815 | 50,691,444 |
| 반제품매출액       | 754,940    | 12,718     | 767,658    | 1,525,117  | 33,465     | 1,558,582  |
| 용역매출액        | 729,898    | 12,375     | 742,273    | 806,413    | 19,083     | 825,496    |
| 기타매출액        | 395,931    | 429,495    | 825,426    | 717,571    | 705,527    | 1,423,098  |
| 계            | 18,479,356 | 12,107,447 | 30,586,803 | 33,037,689 | 24,100,667 | 57,138,356 |

(\*) 수출매출은 미주, 유럽, 호주 등 입니다.

(3) 당반기 중 연결회사 수익의 10%이상을 차지하는 주요 거래처는 3개사이며, 해당 거래처들에 대한 당기 매출금액은 42,370,218천원 입니다.

29. 현금흐름표

(1) 당반기 및 전반기 중 영업활동현금흐름 중 조정내역 및 영업활동으로 인한 자산부채의 변동은 다음과 같습니다.

-조정내역

| (단위:천원)    |           |           |
|------------|-----------|-----------|
| 구분         | 당반기       | 전반기       |
| 법인세비용      | 1,836,443 | 1,417,773 |
| 퇴직급여       | 598,710   | 478,069   |
| 감가상각비      | 937,932   | 654,675   |
| 무형자산상각비    | 1,919,906 | 2,386,530 |
| 대손상각비      | 20,041    | 2,236,197 |
| 무형자산감액손실   | 1,022,000 | -         |
| 매도가능증권처분손실 | 96        | 27,276    |



|            |           |           |
|------------|-----------|-----------|
| 판매보증비      | 368,340   | 325,910   |
| 건본비        | 27,106    | 27,879    |
| 주식보상비용     | 76,362    | 50,908    |
| 외화환산손실     | 106,430   | 207,958   |
| 유형자산처분이익   | (22,046)  | (35,088)  |
| 매도가능증권처분이익 | (60,096)  | -         |
| 이자수익       | (706,865) | (871,262) |
| 배당수익       | (6,750)   | (6,750)   |
| 외화환산이익     | (186,041) | (57,635)  |
| 지분법손익      | 345,065   | (102,313) |
| 합계         | 6,276,633 | 6,740,127 |

-영업활동으로 인한 자산부채의 변동

| (단위:천원)        |             |             |
|----------------|-------------|-------------|
| 구분             | 당반기         | 전반기         |
| 매출채권의 감소(증가)   | (2,722,094) | (1,424,910) |
| 미수금의 감소(증가)    | (24,736)    | 149,137     |
| 선급금의 감소(증가)    | 61,560      | 192,340     |
| 선급비용의 감소(증가)   | (69,765)    | 2,878       |
| 재고자산의 감소(증가)   | (796,692)   | (2,630,313) |
| 매입채무의 증가(감소)   | (1,050,942) | 1,488,465   |
| 미지급금의 증가(감소)   | 526,517     | (541,361)   |
| 장기미지급금의 증가(감소) | 87,497      | 92,084      |
| 예수금의 증가(감소)    | (262,733)   | (178,248)   |
| 선수금의 증가(감소)    | (248,211)   | 94,959      |
| 판매보증부채의 증가(감소) | (387,999)   | (322,610)   |
| 합계             | (4,887,598) | (3,077,579) |

(2) 연결회사의 현금및현금성자산은 재무상태표와 현금흐름표의 금액이 동일하게 관리되고 있으며, 당반기 및 전반기 중 현금의 유출입이 없는 주요거래는 다음과 같습니다.

| (단위:천원)                    |          |           |
|----------------------------|----------|-----------|
| 구분                         | 당반기      | 전반기       |
| 건설중인자산의 대체                 | 501,974  | 4,556,005 |
| 매도가능증권 평가손익의 이연법인세자산(부채)대체 | (28,877) | (7,768)   |
| 지분법자본변동의 이연법인세자산(부채)대체     | (21,784) | 44,569    |
| 해외사업환산손실의 이연법인세자산(부채)대체    | 7,096    | 1,126     |

30. 특수관계자와의 거래

(1) 지배종속기업 등 현황

1) 당반기 및 전기말 현재 연결회사의 지배기업 및 최상위지배기업은 (주)아이디스홀딩스(지분을 41.10%)입니다.

2) 당반기 및 전기말 현재 당사의 종속기업 현황은 다음과 같습니다.

| 회사명                 | 지분율(%) |      |
|---------------------|--------|------|
|                     | 당반기    | 전기   |
| IDIS Europe Limited | 100%   | 100% |

3) 당반기 및 전기말 현재 당사의 관계기업 및 기타 특수관계자는 다음과 같습니다.

| 구분         | 회사명                      |                          | 지분율                   |                       |
|------------|--------------------------|--------------------------|-----------------------|-----------------------|
|            | 당반기                      | 전기                       | 당반기                   | 전기                    |
| 관계기업       | Revo America Corporation | Revo America Corporation | 33.54%                | 33.54%                |
|            | Matrix Network           | Matrix Network           | 49.55%                | 49.55%                |
|            | IDIS America             | IDIS America             | 100%                  | 100%                  |
| 공동지배기업     | 에치디프로(주)                 | 에치디프로(주)                 | 46.73%                | 49.55%                |
| 지배기업의 종속기업 | 아이디피(주)                  | 아이디피(주)                  | (주)아이디스홀딩스가 61.59% 보유 | (주)아이디스홀딩스가 61.59% 보유 |
|            | (주)코텍                    | (주)코텍                    | (주)아이디스홀딩스가 30.74% 보유 | (주)아이디스홀딩스가 30.74% 보유 |

(2) 당반기 및 전기말 현재 특수관계자에 대한 채권·채무 내역은 다음과 같습니다.

| - 당반기 (단위:천원) |                |           |     |           |         |           |     |        |
|---------------|----------------|-----------|-----|-----------|---------|-----------|-----|--------|
| 특수관계구분        | 회사명            | 채 권       |     |           | 채 무     |           |     |        |
|               |                | 매출채권      | 미수금 | 임차보증금     | 매입채무    | 미지급금      | 선수금 | 임대보증금  |
| 지배기업          | (주)아이디스홀딩스     | -         | -   | 1,350,275 | -       | 819,245   | -   | 80,000 |
| 관계기업          | Matrix Network | 643       | -   | -         | -       | -         | -   | -      |
|               | IDIS America   | 589,334   | 850 | -         | -       | -         | -   | -      |
| 공동지배기업        | 에치디프로(주)       | 4,246,980 | -   | -         | 268,092 | 431,716   | -   | -      |
| 지배기업의 종속기업    | 아이디피(주)        | 792,522   | -   | -         | 347     | 2,038     | -   | -      |
|               | (주)코텍          | 820       | -   | -         | -       | 7,040     | -   | -      |
| 합 계           |                | 5,630,299 | 850 | 1,350,275 | 268,439 | 1,260,039 | -   | 80,000 |

| - 전기 (단위:천원) |                          |           |       |           |         |         |         |        |
|--------------|--------------------------|-----------|-------|-----------|---------|---------|---------|--------|
| 특수관계구분       | 회사명                      | 채 권       |       |           | 채 무     |         |         |        |
|              |                          | 매출채권      | 미수금   | 임차보증금     | 매입채무    | 미지급금    | 선수금     | 임대보증금  |
| 지배기업         | (주)아이디스홀딩스               | -         | -     | 1,330,303 | -       | 652,354 | -       | 80,000 |
| 관계기업         | Revo America Corporation | -         | -     | -         | -       | -       | 255,800 | -      |
| 공동지배기업       | 에치디프로(주)                 | 5,212,215 | 4,840 | -         | 486,877 | 2,771   | -       | -      |
| 지배기업의 종속기업   | 아이디피(주)                  | 936,043   | -     | -         | 224     | 1,073   | -       | -      |

|     |           |       |           |         |         |         |        |
|-----|-----------|-------|-----------|---------|---------|---------|--------|
| 합 계 | 6,148,258 | 4,840 | 1,330,303 | 487,101 | 656,198 | 255,800 | 80,000 |
|-----|-----------|-------|-----------|---------|---------|---------|--------|

연결회사는 Revo America Corporation에 대한 매출채권 6,876,454천원을 전기 중 제각하였습니다.

(3) 당반기 및 전기 중 특수관계자와의 자금거래 내역은 다음과 같습니다.

| - 당반기 (단위: 천원) |          |         |    |      |         |
|----------------|----------|---------|----|------|---------|
| 특수관계구분         | 회사명      | 자금대여 거래 |    | 현금출자 | 유상증자    |
|                |          | 출자전환    | 회수 |      |         |
| 관계기업           | 에치디프로(주) | -       | -  | -    | 190,750 |
| 합 계            |          | -       | -  | -    | 190,750 |

| - 전기 (단위: 천원) |              |         |    |           |      |
|---------------|--------------|---------|----|-----------|------|
| 특수관계구분        | 회사명          | 자금대여 거래 |    | 현금출자      | 유상증자 |
|               |              | 출자전환    | 회수 |           |      |
| 관계기업          | IDIS America | -       | -  | 1,058,745 | -    |
| 합 계           |              | -       | -  | 1,058,745 | -    |

(4) 당반기 및 전반기 중 특수관계자와의 거래내역은 다음과 같습니다.

| -당반기 (단위:천원)  |                          |            |      |            |             |           |           |         |
|---------------|--------------------------|------------|------|------------|-------------|-----------|-----------|---------|
| 특수관계구분        | 회사명                      | 매출         | 기타수익 | 원재료등<br>매입 | 유형자산등<br>취득 | 기타비용      | 배당금<br>지급 | 유상증자    |
| 지배기업          | (주)아이디스홀딩스               | -          | 891  | -          | 240,000     | 2,500,326 | 1,321,288 | -       |
| 관계기업          | Revo America Corporation | 721,494    | -    | -          | -           | -         | -         | -       |
|               | Matrix Network           | 11,605     | -    | -          | -           | -         | -         | -       |
|               | IDIS America             | 572,329    | -    | -          | -           | -         | -         | -       |
| 공동지배기업        | 에치디프로(주)                 | 17,297,110 | -    | 621,857    | -           | 435,464   | -         | 190,750 |
| 지배기업의<br>종속기업 | 아이디피(주)                  | 1,676,247  | -    | 2,831      | -           | 1,950     | -         | -       |
|               | (주)코텍                    | 1,745      | -    | 16,240     | 127,100     | 7,115     | -         | -       |
| 합 계           |                          | 20,280,530 | 891  | 640,928    | 367,100     | 2,944,855 | 1,321,288 | 190,750 |

| -전기 (단위:천원) |                          |            |        |            |             |           |           |           |
|-------------|--------------------------|------------|--------|------------|-------------|-----------|-----------|-----------|
| 특수관계구분      | 회사명                      | 매출         | 기타수익   | 원재료등<br>매입 | 유형자산등<br>취득 | 기타비용      | 배당금<br>지급 | 현금출자      |
| 지배기업        | (주)아이디스홀딩스               | -          | 1,782  | -          | -           | 4,906,515 | 1,541,503 | -         |
| 관계기업        | Revo America Corporation | 1,037,052  | -      | -          | -           | -         | -         | -         |
|             | IDIS America             | -          | -      | -          | -           | -         | -         | 1,058,745 |
| 공동지배기업      | 에치디프로(주)                 | 24,218,354 | 57,718 | 2,344,364  | -           | 26,349    | -         | -         |
| 지배기업의       | 아이디피(주)                  | 4,755,942  | -      | 3,467      | -           | 6,240     | -         | -         |
|             |                          |            |        |            |             |           |           |           |

|      |     |            |        |           |        |           |           |           |
|------|-----|------------|--------|-----------|--------|-----------|-----------|-----------|
| 종속기업 | ㈜코빅 | 3,500      | -      | -         | 72,004 | -         | -         | -         |
| 합 계  |     | 30,014,848 | 59,500 | 2,347,831 | 72,004 | 4,939,104 | 1,541,503 | 1,058,745 |

(5) 당반기 및 전반기 중 주요 경영진에 대한 보상은 다음과 같습니다.

| (단위:천원) |           |           |
|---------|-----------|-----------|
| 구분      | 당반기       | 전반기       |
| 단기종업원급여 | 973,966   | 1,028,620 |
| 주식보상비용  | 76,362    | 50,908    |
| 퇴직급여    | 138,334   | 96,882    |
| 계       | 1,188,662 | 1,176,410 |

### 31. 위험관리

#### (1) 자본위험관리

연결회사의 자본관리는 계속기업으로서의 존속능력을 유지하는 한편, 자본조달비용을 최소화하여 주주이익을 극대화하며 적절한 자본구조를 유지하는 것을 목표로 하고 있습니다. 연결회사는 부채비율을 기초로 자본을 관리하고 있으며, 이 비율은 재무상태표상총부채를 자본으로 나누어 산출됩니다. 연결회사의 자본관리전략은 부채비율을 100%이하로 유지하는 것입니다. 당반기 및 전기말 현재 연결회사의 부채비율은 다음과 같습니다.

| (단위:천원) |             |             |
|---------|-------------|-------------|
| 구분      | 당반기         | 전기          |
| 부채총계    | 16,385,751  | 13,745,812  |
| 자본총계    | 145,488,853 | 142,236,445 |
| 부채비율    | 11.26%      | 9.66%       |

#### (2) 시장위험

##### ① 외환위험

연결회사는 제품수출 및 원재료수입거래와 관련하여 USD등의 환율변동위험에 노출되어있으며, 당반기 및 전기말 현재 외화로 표시된 화폐성자산,부채의 금액은 다음과같습니다.

| -당반기 |               | (원화단위: 천원)   |               |               |
|------|---------------|--------------|---------------|---------------|
| 외화   | 외화자산(*1)      | 외화부채         | 외화자산<br>원화환산액 | 외화부채<br>원화환산액 |
| USD  | 7,481,997.16  | 5,135,646.15 | 8,410,513     | 5,772,980     |
| JPY  | 47,336,491.00 | 990,000.00   | 434,147       | 9,080         |
| GBP  | 328,867.91    | 151,289.98   | 581,488       | 267,503       |
| AED  | 26,484.58     | 1,243.20     | 8,106         | 380           |
| 계    |               |              | 9,434,254     | 6,049,943     |

| -전기 |              | (원화단위: 천원)   |               |               |
|-----|--------------|--------------|---------------|---------------|
| 외화  | 외화자산(*1)     | 외화부채         | 외화자산<br>원화환산액 | 외화부채<br>원화환산액 |
| USD | 6,443,092.88 | 4,215,378.41 | 7,082,248     | 4,633,544     |
| JPY | 3,095,151.00 | 960,000.00   | 28,480        | 8,833         |
| GBP | 681,897.27   | 181,454.23   | 1,166,365     | 310,372       |
| AED | -            | 150,612.00   | -             | 45,072        |
| 계   |              |              | 8,277,093     | 4,997,821     |

연결회사는 내부적으로 원화 환율 10%변동을 기준으로 환위험을 측정하고 있으며, 상기의 변동비율은 합리적으로 발생가능한 환율변동위험에 대한 경영진의 평가를 반영하고 있습니다. 당반기 및 전기말 현재 각 외화에 대한 원화환율 10%변동시 환율변동이 법인세비용차감 전순이익에 미치는 영향은 다음과 같습니다.

| (단위:천원) |         |           |         |           |
|---------|---------|-----------|---------|-----------|
| 외화      | 당반기     |           | 전기      |           |
|         | 10% 상승시 | 10% 하락시   | 10% 상승시 | 10% 하락시   |
| USD     | 263,753 | (263,753) | 244,870 | (244,870) |
| JPY     | 42,507  | (42,507)  | 1,965   | (1,965)   |
| GBP     | 31,399  | (31,399)  | 85,599  | (85,599)  |
| AED     | 773     | (773)     | (4,507) | 4,507     |
| 계       | 338,432 | (338,432) | 327,927 | (327,927) |

상기 민감도 분석은 당반기 및 전기말 현재 기능통화 이외의 외화로 표시된 화폐성 자산 및 부채를 대상으로 한 것입니다.

② 이자율위험

연결회사는 당반기말 현재 차입금이 없습니다. 따라서, 연결회사는 차입금과 관련하여 이자율변동위험이 없습니다.

③ 가격위험

연결회사는 재무상태표상 매도가능금융자산으로 분류되는 연결회사 보유 지분증권의 가격위험에 노출되어 있으며, 보고기간종료일 현재 주가지수 5%변동시 상장지분상품의 가격변동이 기타포괄손익(매도가능금융자산평가손익)에 미치는 영향은 다음과 같습니다.

| (단위:천원) |        |          |        |          |
|---------|--------|----------|--------|----------|
| 구분      | 당반기    |          | 전기     |          |
|         | 5% 상승시 | 5% 하락시   | 5% 상승시 | 5% 하락시   |
| 기타포괄손익  | 51,278 | (51,278) | 56,631 | (56,631) |

(3) 신용위험

금융자산의 장부금액은 신용위험에 대한 최대 노출정도를 나타냅니다. 당반기 및 전기 현재 연결회사의 신용위험에 대한 최대 노출정도는 다음과 같습니다.

| (단위:천원)  |            |            |
|----------|------------|------------|
| 구분       | 당반기        | 전기         |
| 현금및현금성자산 | 7,405,293  | 15,816,833 |
| 매출채권     | 28,445,926 | 24,069,679 |
| 미수금      | 61,100     | 37,500     |
| 단기금융상품   | 46,799,636 | 37,970,953 |
| 미수수익     | 409,653    | 625,423    |
| 매도가능금융자산 | 13,398,538 | 12,241,373 |
| 장기대여금    | 235,000    | 235,000    |
| 보증금      | 1,967,903  | 1,944,724  |
| 계        | 98,723,049 | 92,941,485 |

(4) 유동성위험

신중한 유동성 위험 관리는 충분한 현금 및 시장성 있는 유가증권의 유지, 적절하게 약정된 신용한도금액으로부터의 자금 여력 및 시장포지션을 결제할 수 있는 능력 등을 포함하고 있습니다. 연결회사의 차입금 및 매입채무를 당반기 및 전기말로부터 계약 만기일까지의 잔여 기간에 따라 만기별로 구분한 내역은 다음과 같습니다.

| - 당반기  |            |           |            | (단위:천원) |
|--------|------------|-----------|------------|---------|
| 구 분    | 1년 이내      | 1년 초과     | 합 계        |         |
| 매입채무   | 8,846,168  | -         | 8,846,168  |         |
| 미지급금   | 3,998,010  | -         | 3,998,010  |         |
| 예수금    | 188,347    | -         | 188,347    |         |
| 장기미지급금 | -          | 864,286   | 864,286    |         |
| 임대보증금  | 98,719     | -         | 98,719     |         |
| 금융보증계약 | 141,808    | 566,589   | 708,397    |         |
| 금융부채 계 | 13,273,052 | 1,430,875 | 14,703,927 |         |

| - 전기   |            |           |            | (단위:천원) |
|--------|------------|-----------|------------|---------|
| 구 분    | 1년 이내      | 1년 초과     | 합 계        |         |
| 매입채무   | 8,318,318  | -         | 8,318,318  |         |
| 미지급금   | 2,613,254  | -         | 2,613,254  |         |
| 예수금    | 450,329    | -         | 450,329    |         |
| 장기미지급금 | -          | 776,789   | 776,789    |         |
| 임대보증금  | 98,719     | -         | 98,719     |         |
| 금융보증계약 | 136,572    | 624,419   | 760,991    |         |
| 금융부채 계 | 11,617,192 | 1,401,208 | 13,018,400 |         |

상기 현금흐름은 할인하지 아니한 금액이며, 만기가 12개월 이내에 도래하는 금액은할인의 효과가 중요하지 아니하므로 장부금액과 동일합니다.

4. 재무제표

재무상태표

제 5 기 반기말 2015.06.30 현재

제 4 기말 2014.12.31 현재

제 3 기말 2013.12.31 현재

(단위 : 원)

|      | 제 5 기 반기말       | 제 4 기말          | 제 3 기말          |
|------|-----------------|-----------------|-----------------|
| 자산   |                 |                 |                 |
| 유동자산 | 113,080,466,376 | 106,077,497,082 | 101,778,945,212 |

|                  |                 |                 |                 |
|------------------|-----------------|-----------------|-----------------|
| 현금및현금성자산         | 7,047,297,397   | 14,952,583,872  | 21,099,396,235  |
| 매출채권 및 기타유동채권    | 28,752,932,976  | 24,486,103,025  | 23,447,161,165  |
| 기타유동금융자산         | 57,927,380,099  | 47,858,586,012  | 41,391,997,943  |
| 기타유동비금융자산        | 918,435,817     | 990,775,133     | 825,061,331     |
| 재고자산             | 18,434,420,087  | 17,789,449,040  | 15,015,328,538  |
| 비유동자산            | 45,518,445,679  | 48,842,680,324  | 42,932,786,350  |
| 기타비유동금융자산        | 4,840,107,016   | 5,117,054,783   | 3,930,190,363   |
| 관계기업 및 공동지배기업 투자 | 14,679,260,889  | 14,488,510,889  | 13,429,766,253  |
| 종속기업투자           | 0               | 3,564,554,000   | 3,564,554,000   |
| 유형자산             | 15,045,301,521  | 15,325,421,677  | 11,311,838,537  |
| 무형자산             | 7,324,821,092   | 7,848,445,644   | 8,986,160,237   |
| 이연법인세자산          | 3,628,955,161   | 2,498,693,331   | 1,710,276,960   |
| 자산총계             | 158,598,912,055 | 154,920,177,406 | 144,711,731,562 |
| 부채               |                 |                 |                 |
| 유동부채             | 14,806,249,483  | 12,333,402,893  | 9,644,294,364   |
| 매입채무 및 기타유동채무    | 12,710,632,014  | 11,159,261,171  | 9,171,765,424   |
| 단기차입금            | 0               | 0               | 0               |
| 당기법인세부채          | 2,087,255,560   | 917,569,290     | 472,528,940     |
| 기타유동비금융부채        | 8,361,909       | 256,572,432     | 0               |
| 비유동부채            | 1,257,608,095   | 1,189,769,934   | 895,800,170     |
| 장기매입채무 및 기타비유동채무 | 963,004,720     | 875,507,880     | 641,164,605     |
| 판매보증부채           | 294,603,375     | 314,262,054     | 254,635,565     |
| 부채총계             | 16,063,857,578  | 13,523,172,827  | 10,540,094,534  |
| 자본               |                 |                 |                 |
| 자본금              | 5,358,195,000   | 5,358,195,000   | 5,358,195,000   |
| 자본잉여금            | 73,714,009,173  | 73,714,009,173  | 73,714,009,173  |
| 자본조정             | 177,945,321     | 101,583,653     | (25,685,794)    |
| 기타포괄손익누계액        | 61,106,753      | (29,343,678)    | (24,866,682)    |
| 이익잉여금            | 63,223,798,230  | 62,252,560,431  | 55,149,985,331  |
| 자본총계             | 142,535,054,477 | 141,397,004,579 | 134,171,637,028 |
| 자본과부채총계          | 158,598,912,055 | 154,920,177,406 | 144,711,731,562 |

포괄손익계산서

제 5 기 반기 2015.01.01 부터 2015.06.30 까지

제 4 기 반기 2014.01.01 부터 2014.06.30 까지

제 4 기 2014.01.01 부터 2014.12.31 까지

제 3 기 2013.01.01 부터 2013.12.31 까지

(단위 : 원)

|  |          |          |       |       |
|--|----------|----------|-------|-------|
|  | 제 5 기 반기 | 제 4 기 반기 | 제 4 기 | 제 3 기 |
|  |          |          |       |       |



|                             | 3개월            | 누적             | 3개월            | 누적             |                 |                 |
|-----------------------------|----------------|----------------|----------------|----------------|-----------------|-----------------|
| 매출                          | 32,641,031,222 | 67,039,176,350 | 30,363,962,327 | 56,772,323,390 | 117,047,229,312 | 117,079,672,353 |
| 매출원가                        | 20,460,354,061 | 42,721,136,909 | 19,193,679,053 | 35,472,439,642 | 74,992,006,883  | 71,580,361,760  |
| 제품매출원가                      | 18,866,271,745 | 39,750,458,636 | 17,039,131,335 | 31,307,185,358 | 66,690,610,508  | 53,075,556,993  |
| 기타매출원가                      | 1,594,082,316  | 2,970,678,273  | 2,154,547,718  | 4,165,254,284  | 8,301,396,375   | 18,504,804,767  |
| 매출총이익                       | 12,180,677,161 | 24,318,039,441 | 11,170,283,274 | 21,299,883,748 | 42,055,222,429  | 45,499,310,593  |
| 판매비와관리비                     | 7,951,650,216  | 15,402,309,003 | 7,642,652,159  | 15,835,082,431 | 31,606,063,502  | 25,447,013,774  |
| 영업이익                        | 4,229,026,945  | 8,915,730,438  | 3,527,631,115  | 5,464,801,317  | 10,449,158,927  | 20,052,296,819  |
| 기타수익                        | 181,873,792    | 520,039,999    | 194,523,317    | 245,075,553    | 728,278,952     | 658,591,247     |
| 기타비용                        | 5,026,374,919  | 5,027,421,319  | 5,614,965      | 5,615,165      | 67,107,589      | 30,135,879      |
| 금융수익                        | 649,724,767    | 1,192,068,987  | 651,609,866    | 1,382,257,334  | 2,884,906,716   | 3,066,585,809   |
| 금융원가                        | 229,665,290    | 357,181,358    | 596,122,569    | 696,775,985    | 1,065,544,736   | 1,713,382,149   |
| 법인세비용차감전순이익                 | (195,414,705)  | 5,243,236,747  | 3,772,026,764  | 6,389,743,054  | 12,929,692,270  | 22,033,955,847  |
| 법인세비용                       | (153,545,114)  | 1,057,327,048  | 818,852,643    | 1,393,013,084  | 2,076,666,620   | 3,687,474,327   |
| 당기순이익                       | (41,869,591)   | 4,185,909,699  | 2,953,174,121  | 4,996,729,970  | 10,853,025,650  | 18,346,481,520  |
| 연결기타포괄손익                    | (36,348,140)   | 90,450,431     | 1,832,362      | 24,329,690     | (4,476,996)     | (101,291,945)   |
| 후속적으로 당기순이익으로 재분류되지 않는 포괄손익 |                |                |                |                |                 |                 |
| 후속적으로 당기순이익으로 재분류되는 포괄손익    | (36,348,140)   | 90,450,431     | 1,832,362      | 24,329,690     | (4,476,996)     | (101,291,945)   |
| 매도가능금융자산평가손익                | (36,348,140)   | 90,450,431     | 1,832,362      | 24,329,690     | (4,476,996)     | (101,291,945)   |
| 총포괄손익                       | (78,217,731)   | 4,276,360,130  | 2,955,006,483  | 5,021,059,660  | 10,848,548,654  | 18,245,189,575  |
| 주당손익                        |                |                |                |                |                 |                 |
| 기본주당이익                      | (3)            | 390            | 275            | 466            | 1,013           | 1,785           |

**자본변동표**

제 5 기 반기 2015.01.01 부터 2015.06.30 까지  
제 4 기 반기 2014.01.01 부터 2014.06.30 까지  
제 4 기 2014.01.01 부터 2014.12.31 까지  
제 3 기 2013.01.01 부터 2013.12.31 까지

(단위 : 원)

|                   | 자본            |                |                 |             |                |                 |
|-------------------|---------------|----------------|-----------------|-------------|----------------|-----------------|
|                   | 자본금           | 자본잉여금          | 자본조정            | 기타포괄손익누계액   | 이익잉여금          | 자본 합계           |
| 2013.01.01 (기초자본) | 1,553,100,000 | 49,735,918,593 | (21,314,400)    | 76,425,263  | 38,201,004,911 | 89,545,134,367  |
| 자본의 변동            | 당기순이익         |                |                 |             | 18,346,481,520 | 18,346,481,520  |
|                   | 유상 증자         | 232,965,000    | 27,570,787,700  |             |                | 27,803,752,700  |
|                   | 무상증자          | 3,572,130,000  | (3,592,697,120) |             |                | (20,567,120)    |
|                   | 자기주식취득        |                |                 | (4,371,394) |                | (4,371,394)     |
|                   | 주신매수선택권       |                |                 |             |                |                 |
|                   | 배당금지급         |                |                 |             |                | (1,397,501,100) |

|                   |            |               |                |              |               |                 |                 |
|-------------------|------------|---------------|----------------|--------------|---------------|-----------------|-----------------|
|                   | 매도가능증권평가손익 |               |                |              | (101,291,945) |                 | (101,291,945)   |
| 2013.12.31 (기말자본) |            | 5,358,195,000 | 73,714,009,173 | (25,685,794) | (24,866,682)  | 55,149,985,331  | 134,171,637,028 |
| 2014.01.01 (기초자본) |            | 5,358,195,000 | 73,714,009,173 | (25,685,794) | (24,866,682)  | 55,149,985,331  | 134,171,637,028 |
| 자본의 변동            | 당기순이익      |               |                |              |               | 10,853,025,650  | 10,853,025,650  |
|                   | 유상 증자      |               |                |              |               |                 |                 |
|                   | 무상증자       |               |                |              |               |                 |                 |
|                   | 자기주식취득     |               |                |              |               |                 |                 |
|                   | 주신매수선택권    |               |                | 127,269,447  |               |                 | 127,269,447     |
|                   | 배당금지급      |               |                |              |               | (3,750,450,550) | (3,750,450,550) |
|                   | 매도가능증권평가손익 |               |                |              | (4,476,996)   |                 | (4,476,996)     |
| 2014.12.31 (기말자본) |            | 5,358,195,000 | 73,714,009,173 | 101,583,653  | (29,343,678)  | 62,252,560,431  | 141,397,004,579 |
| 2014.01.01 (기초자본) |            | 5,358,195,000 | 73,714,009,173 | (25,685,794) | (24,866,682)  | 55,149,985,331  | 134,171,637,028 |
| 자본의 변동            | 당기순이익      |               |                |              |               | 4,996,729,970   | 4,996,729,970   |
|                   | 유상 증자      |               |                |              |               |                 |                 |
|                   | 무상증자       |               |                |              |               |                 |                 |
|                   | 자기주식취득     |               |                |              |               |                 |                 |
|                   | 주신매수선택권    |               |                | 50,907,779   |               |                 | 50,907,779      |
|                   | 배당금지급      |               |                |              |               | (3,750,450,550) | (3,750,450,550) |
|                   | 매도가능증권평가손익 |               |                |              | 24,329,690    |                 | 24,329,690      |
| 2014.06.30 (기말자본) |            | 5,358,195,000 | 73,714,009,173 | 25,221,985   | (536,992)     | 56,396,264,751  | 135,493,153,917 |
| 2015.01.01 (기초자본) |            | 5,358,195,000 | 73,714,009,173 | 101,583,653  | (29,343,678)  | 62,252,560,431  | 141,397,004,579 |
| 자본의 변동            | 당기순이익      |               |                |              |               | 4,185,909,699   | 4,185,909,699   |
|                   | 유상 증자      |               |                |              |               |                 |                 |
|                   | 무상증자       |               |                |              |               |                 |                 |
|                   | 자기주식취득     |               |                |              |               |                 |                 |
|                   | 주신매수선택권    |               |                | 76,361,668   |               |                 | 76,361,668      |
|                   | 배당금지급      |               |                |              |               | (3,214,671,900) | (3,214,671,900) |
|                   | 매도가능증권평가손익 |               |                |              | 90,450,431    |                 | 90,450,431      |
| 2015.06.30 (기말자본) |            | 5,358,195,000 | 73,714,009,173 | 177,945,321  | 61,106,753    | 63,223,798,230  | 142,535,054,477 |

### 현금흐름표

제 5 기 반기 2015.01.01 부터 2015.06.30 까지

제 4 기 반기 2014.01.01 부터 2014.06.30 까지

제 4 기 2014.01.01 부터 2014.12.31 까지

제 3 기 2013.01.01 부터 2013.12.31 까지

(단위 : 원)

|                 | 제 5 기 반기        | 제 4 기 반기        | 제 4 기           | 제 3 기           |
|-----------------|-----------------|-----------------|-----------------|-----------------|
| 영업활동현금흐름        | 8,031,000,531   | 8,760,817,778   | 16,182,634,634  | 21,324,869,201  |
| 영업에서 창출된 현금     | 8,148,395,731   | 8,405,189,079   | 16,860,130,899  | 28,992,791,960  |
| 당기순이익           | 4,185,909,699   | 4,996,729,970   | 10,853,025,650  | 18,346,481,520  |
| 조정              | 8,687,893,460   | 6,818,270,482   | 10,940,175,854  | 9,505,081,570   |
| 영업활동으로인한자산부채의변동 | (4,725,407,428) | (3,409,811,373) | (4,933,070,605) | 1,141,228,870   |
| 법인세납부           | (1,046,779,920) | (653,589,060)   | (2,418,613,310) | (9,390,799,835) |
| 이자지급            |                 |                 |                 | (242,867,882)   |
| 이자수취            | 922,634,720     | 1,002,467,759   | 1,734,367,045   | 1,955,474,958   |

|                |                  |                 |                  |                  |
|----------------|------------------|-----------------|------------------|------------------|
| 배당금수취          | 6,750,000        | 6,750,000       | 6,750,000        | 10,270,000       |
| 투자활동현금흐름       | (12,724,543,158) | (5,611,276,322) | (18,573,737,309) | (13,985,560,026) |
| 단기금융상품의 감소     |                  | 1,759,408,158   | 2,789,046,572    |                  |
| 단기금융상품의 증가     | (8,828,682,192)  |                 |                  | (7,569,100,000)  |
| 단기대여금의 감소      |                  |                 |                  | 428,440,000      |
| 단기대여금의 취득      |                  |                 |                  |                  |
| 단기투자증권의 처분     | 9,276,730,770    | 18,930,637      | 1,844,214,227    | 11,143,457       |
| 단기투자증권의 취득     | (10,696,053,295) | (1,836,675,000) | (11,110,874,548) | (5,755,000)      |
| 기타당좌자산의 감소     |                  |                 |                  |                  |
| 기타당좌자산의 증가     |                  |                 |                  |                  |
| 장기대여금의 처분      |                  |                 |                  |                  |
| 장기대여금의 증가      |                  |                 |                  |                  |
| 장기투자증권의 처분     | 666,484,985      | 94,674,379      | 94,674,379       | 174,909,232      |
| 장기투자증권의 취득     | (225,000,000)    |                 | (1,632,922,216)  |                  |
| 지분법적용 투자지분의 처분 |                  |                 |                  |                  |
| 지분법적용 투자지분의 취득 | (190,750,000)    |                 | (1,058,744,636)  | (1,211,700,000)  |
| 보증금의 감소        | 731,331          | 320,000,000     | 320,000,000      |                  |
| 보증금의 증가        | (22,520,299)     | (100,000)       | (220,175)        | (15,128,000)     |
| 유형자산의 처분       | 31,945,455       | 35,090,911      | 106,764,549      | 92,077,396       |
| 유형자산의 취득       | (694,660,747)    | (4,486,788,654) | (6,429,183,477)  | (2,110,939,644)  |
| 무형자산의 처분       |                  |                 |                  | 342,727,273      |
| 무형자산의 취득       | (2,042,769,166)  | (1,515,816,753) | (3,496,491,984)  | (4,122,234,740)  |
| 재무활동현금흐름       | (3,214,671,900)  | (3,750,450,550) | (3,750,450,550)  | 8,401,313,086    |
| 단기차입금의 증가      |                  |                 |                  |                  |
| 단기차입금의 상환      |                  |                 |                  | (18,000,000,000) |
| 장기차입금의 증가      |                  |                 |                  |                  |
| 장기차입금의 상환      |                  |                 |                  |                  |
| 임대보증금의 증가      |                  |                 |                  | 20,000,000       |
| 임대보증금의 감소      |                  |                 |                  |                  |
| 자기주식의 취득       |                  |                 |                  | (4,371,394)      |
| 자기주식의 처분       |                  |                 |                  |                  |
| 유상증자           |                  |                 |                  | 27,909,207,000   |
| 배당금지급          | (3,214,671,900)  | (3,750,450,550) | (3,750,450,550)  | (1,397,501,100)  |
| 신주발행비          |                  |                 |                  | (126,021,420)    |
| 현금성자산의 환율변동효과  | 2,928,052        | (75,202,914)    | (5,259,138)      | (109,503,647)    |
| 현금의 증가         | (7,905,286,475)  | (676,112,008)   | (6,146,812,363)  | 15,631,118,614   |
| 기초의 현금         | 14,952,583,872   | 21,099,396,235  | 21,099,396,235   | 5,468,277,621    |
| 기말의 현금         | 7,047,297,397    | 20,423,284,227  | 14,952,583,872   | 21,099,396,235   |

## 5. 재무제표 주석

## 주석

제5(당)기 반기 2015년 01월 01일 부터 2015년 06월 30일 까지  
제4(전)기 반기 2014년 01월 01일 부터 2014년 06월 30일 까지

주식회사 아이디스

### 1. 일반사항

주식회사 아이디스(이하 "당사"라 함)는 2011년 5월 27일 주식회사 아이디스홀딩스 (구, 주식회사 아이디스)의 주주총회 승인에 따라 2011년 7월 1일을 기준일로 하여 주식회사 아이디스홀딩스의 제조사업부문이 인적분할되어 설립되었으며, 비디오 및 기타 영상기기 제조업을 주요사업으로 영위하고 있습니다. 당사는 2011년 9월 26일에 한국거래소가 개설하는 코스닥시장에 주권을 재상장한 공개법인입니다. 당사는 대전광역시 유성구 테크노3로 8-10(관평동)에 본사와 경기도 성남시 분당구 판교로 344(삼평동)에 사무소를 두고 있습니다.

당반기말 현재 당사의 납입자본금은 5,358,195천원이며, 주주현황은 다음과 같습니다.

| 주주명                                    | 주식수        | 지분율     |
|--|------------|---------|
| (주)아이디스홀딩스                             | 4,404,293  | 41.10%  |
| 한국밸류자산운용                               | 1,679,289  | 15.67%  |
| FIDELITY MANAGEMENT & RESEARCH COMPANY | 1,070,495  | 9.99%   |
| 기타                                     | 3,562,313  | 33.24%  |
| 합 계                                    | 10,716,390 | 100.00% |

### 2. 재무제표 작성기준

#### 2.1. 회계기준의 적용

당사의 반기재무제표는 한국채택국제회계기준에 따라 작성되는 요약중간재무제표입니다. 동 재무제표는 기업회계기준서 제1034호 '중간재무보고'에 따라 작성되었으며, 연차재무제표에서 요구되는 정보에 비하여 적은 정보를 포함하고 있습니다. 선별적 주석에는 직전 연차 보고기간말 후 발생한 당사의 재무상태와 경영성과의 변동을 이해하는 데 유의적인 거래나 사건에 대한 설명을 포함하고 있습니다.

본 중간재무제표는 기업회계기준서 제1027호(별도재무제표)에 의한 별도재무제표로서, 지배기업 및 관계기업의 투자자 또는 조인트벤처의 참여자가 투자자산을 피투자자의 보고된 성과와 순자산에 근거하지 않고 직접적인 지분 투자에 근거한 회계처리로 표시한 재무제표입니다. 재무제표는 공정가치로 측정된 매도가능증권 등 별도로 언급된 항목을 제외하고는 역사적 원가를 기준으로 작성되었으며, 기능통화인 원화로 표시되어 있습니다.

#### 2.2. 추정과 판단

한국채택국제회계기준에서는 중간재무제표를 작성함에 있어서 회계정책의 적용이나, 중간 보고기간말 현재 자산, 부채 및 수익, 비용의 보고금액에 영향을 미치는 사항에 대하여 경영진의 최선의 판단을 기준으로 한 추정치와 가정의 사용을 요구하고 있습니다. 중간보고기간 말 현재 경영진의 최선의 판단을 기준으로 한 추정치와 가정이 실제 환경과 다를 경우 이러한 추정치와 실제결과는 다를 수 있습니다.

반기재무제표에서 사용된 회계정책의 적용과 추정금액에 대한 경영진의 판단은 2014년 12월 31일로 종료되는 회계연도의 연차재무제표와 동일한 회계정책과 추정의 근거를 사용하였습니다.

### 2.3. 유의적인 회계정책

당사는 다음에서 설명하고 있는 사항을 제외하고는 2014년 12월 31일로 종료하는 회계연도의 연차재무제표를 작성할 때에 적용한 것과 동일한 회계정책을 적용하고 있습니다. 다음에서 설명하고 있는 회계정책의 변경사항은 2015년 12월 31일로 종료하는 회계연도의 연차재무제표에도 반영될 것입니다.

#### (1) 회계정책의 변경

기업회계기준서 제1019호 '종업원급여'

정해진 요건을 충족하는 기여금을 종업원이나 제 3 자가 납부하는 경우, 기업은 관련된 근무용역이 제공되는 기간의 근무원가에서 기여금을 차감하는 방법을 선택가능 하도록 기준서를 개정하였습니다. 근무용역에 연계되어 있는 기여금은 순당기근무원가와 확정급여채무의 계산 시 포함되어야 하며, 이 기여금은 제도의 기여금 산정방식또는 정액기준으로 근무기간에 배분되어야 합니다.

기업회계기준서 제1019호의 경과규정에 따라 당사는 동 기준서를 소급하여 적용하였으며, 재무제표에 미치는 영향은 없습니다.

### 3. 현금및현금성자산

당반기 및 전기말 현재 현금및현금성자산 내역은 다음과 같습니다.

| (단위:천원)  |           |            |
|----------|-----------|------------|
| 구분       | 당반기       | 전기         |
| 원화보통예금   | 457,985   | 26,941     |
| 외화보통예금   | 168,585   | 482,847    |
| 제예금      | -         | 1,117,078  |
| 기타단기금융상품 | -         | 4,608,521  |
| 수시RP     | 6,420,727 | 8,717,197  |
| 계        | 7,047,297 | 14,952,584 |

### 4. 매출채권 및 기타채권

(1) 당반기 및 전기말 현재 매출채권 및 기타채권의 구성내역은 다음과 같습니다.

| (단위:천원)    |            |            |
|------------|------------|------------|
| 구분         | 당반기        | 전기         |
| 매출채권       | 29,541,109 | 25,256,294 |
| 매출채권 대손충당금 | (802,387)  | (802,387)  |
| 미수금        | 14,211     | 32,196     |
| 계          | 28,752,933 | 24,486,103 |

당사의 매출채권 및 기타채권은 단기수취채권으로서 장부금액과 공정가치와의 차이가 중요하지 아니하므로 원가로 측정하였습니다.

(2) 매출채권 및 기타채권 중 특수관계자 및 일반채권의 구분은 다음과 같습니다.

| (단위:천원)    |         |            |            |
|------------|---------|------------|------------|
| 계정과목       | 구분      | 당반기        | 전기         |
| 매출채권       | 일반상거래채권 | 22,682,472 | 17,667,159 |
|            | 특수관계자채권 | 6,858,637  | 7,589,135  |
|            | 소계      | 29,541,109 | 25,256,294 |
| 매출채권 대손충당금 | 특수관계자채권 | (802,387)  | (802,387)  |
| 미수금        | 일반상거래채권 | 13,157     | 26,639     |
|            | 특수관계자채권 | 1,054      | 5,557      |
|            | 소계      | 14,211     | 32,196     |
| 합계         |         | 28,752,933 | 24,486,103 |

(3) 당반기 및 전기말 현재 매출채권의 연령분석 내역은 다음과 같습니다.

| (단위:천원) |            |           |            |           |
|---------|------------|-----------|------------|-----------|
| 구분      | 당반기        |           | 전기         |           |
|         | 금액         | 대손충당금     | 금액         | 대손충당금     |
| 3개월 미만  | 28,440,035 | -         | 23,713,027 | -         |
| 3개월~6개월 | 298,687    | -         | 725,075    | -         |
| 6개월~1년  | -          | -         | 15,805     | -         |
| 1년 초과   | 802,387    | (802,387) | 802,387    | (802,387) |
| 계       | 29,541,109 | (802,387) | 25,256,294 | (802,387) |

당사는 개별적인 손상사건이 파악된 채권에 대해 개별 분석을 통한 회수가능금액을 산정하여 산정된 회수가능액과 장부금액과의 차이를 손상차손으로 인식하고 있습니다. 한편, 손상사건이 개별적으로 파악되지 않은 채권에 대해서는, 발생후 1년 이하까지의 채권은 정상채권으로 간주하고 있으며, 발생후 1년을 초과하는 채권에 대해서는 채권의 연체기간에 따른 유사한 신용위험특성(예: 자산의 형태, 산업, 지역적 위치, 담보유형, 연체상태와 기타 관련 요소를 고려하는 신용위험)을 고려하여 일정한 대손율을 적용, 손상차손을 인식하고 있습니다.

(4) 당반기 및 전기 중 매출채권에 대한 대손충당금 변동내역은 다음과 같습니다.

| (단위: 천원)       |         |             |
|----------------|---------|-------------|
| 구 분            | 당반기     | 전기          |
| 기초잔액           | 802,387 | 4,554,680   |
| 순대손처리액         | -       | (6,876,454) |
| - 대손처리액(상각채권액) | -       | (6,876,454) |
| - 상각채권회수액      | -       | -           |
| 대손상각비 계상(환입)액  | -       | 3,124,161   |
| 기말잔액           | 802,387 | 802,387     |

## 5. 기타금융자산

(1) 당반기 및 전기말 현재 기타금융자산의 내역은 다음과 같습니다.

| (단위:천원)   |            |           |            |            |           |            |
|-----------|------------|-----------|------------|------------|-----------|------------|
| 구 분       | 당반기        |           |            | 전기         |           |            |
|           | 유동         | 비유동       | 계          | 유동         | 비유동       | 계          |
| 단기금융상품    | 46,799,636 | -         | 46,799,636 | 37,970,953 | -         | 37,970,953 |
| 미수수익      | 409,653    | -         | 409,653    | 625,423    | -         | 625,423    |
| 매도가능금융자산  | 10,718,091 | 2,680,447 | 13,398,538 | 9,262,210  | 2,979,163 | 12,241,373 |
| 장기대여금     | -          | 235,000   | 235,000    | -          | 235,000   | 235,000    |
| 보증금       | -          | 1,924,660 | 1,924,660  | -          | 1,902,891 | 1,902,891  |
| 기타금융자산 합계 | 57,927,380 | 4,840,107 | 62,767,487 | 47,858,586 | 5,117,054 | 52,975,640 |

장기투자증권 중 활성거래시장이 없는 지분증권에 대해서는 그 공정가치를 신뢰성있게 측정할 수 없어 원가로 측정하였습니다.

(2) 당반기 및 전기말 현재 매도가능금융자산의 내역은 다음과 같습니다.

| (단위:천원)            |            |            |            |           |           |           |
|--------------------|------------|------------|------------|-----------|-----------|-----------|
| 구분                 | 당반기        |            |            | 전기        |           |           |
|                    | 취득원가       | 공정가치       | 장부가액       | 취득원가      | 공정가치      | 장부가액      |
| 활성거래시장 있는 채권       |            |            |            |           |           |           |
| 통안채                | -          | -          | -          | 9,262,210 | 9,262,210 | 9,262,210 |
| 미래에셋솔로몬국공채증권1호     | 3,000,000  | 3,027,413  | 3,027,413  | -         | -         | -         |
| 재정채 2015-0120-0063 | 2,695,695  | 2,695,695  | 2,695,695  | -         | -         | -         |
| 재정채 2015-0150-0063 | 4,994,983  | 4,994,983  | 4,994,983  | -         | -         | -         |
| 활성거래시장 있는 채권 계     | 10,690,678 | 10,718,091 | 10,718,091 | 9,262,210 | 9,262,210 | 9,262,210 |
| 활성거래시장 있는 지분증권(*1) |            |            |            |           |           |           |
| (주)다산네트웍스          | 1,299,768  | 1,352,971  | 1,352,971  | 1,532,922 | 1,494,210 | 1,494,210 |
| 활성거래시장 있는 지분증권 계   | 1,299,768  | 1,352,971  | 1,352,971  | 1,532,922 | 1,494,210 | 1,494,210 |
| 활성거래시장 없는 지분증권(*2) |            |            |            |           |           |           |
| 한국디지털병원수출사업협동조합    | 50,000     | 50,000     | 50,000     | 50,000    | 50,000    | 50,000    |
| 다원투자자문(주)          | 120,000    | 120,000    | 120,000    | 120,000   | 120,000   | 120,000   |

|                      |            |            |            |            |            |            |
|----------------------|------------|------------|------------|------------|------------|------------|
| (주)메디치인베스트먼트         | 382,476    | 382,476    | 382,476    | 764,953    | 764,953    | 764,953    |
| (주)진양개발(우선주)         | 450,000    | 450,000    | 450,000    | 450,000    | 450,000    | 450,000    |
| 메디치 2014-2 스타트업 투자조합 | 325,000    | 325,000    | 325,000    | 100,000    | 100,000    | 100,000    |
| 활성거래시장이 없는 지분증권 계    | 1,327,476  | 1,327,476  | 1,327,476  | 1,484,953  | 1,484,953  | 1,484,953  |
| 매도가능금융자산 계           | 13,317,922 | 13,398,538 | 13,398,538 | 12,280,085 | 12,241,373 | 12,241,373 |

(\*1) 활성거래시장이 있는 지분증권에 대해서는 공정가치와 취득원가와의 차이에 대해 재무상태표상 매도가능금융자산평가이익의 과목으로 기타포괄손익누계액에 40,328천원(전기: 매도가능증권평가손실 29,344천원)(이연법인세효과 고려 후) 계상하고 있습니다.

(\*2) 활성거래시장이 없는 지분증권에 대해서는 그 공정가치를 신뢰성있게 측정할 수 없거나 공정가치와 취득원가의 차이가 중요하지 않은 경우에는 취득원가를 공정가치로 간주하였습니다.

## 6. 금융상품의 범주별 분류

(1) 당반기 및 전기말 현재 금융상품 장부금액의 범주별분류내역은 다음과 같습니다.

### ① 금융자산

| - 당반기     |              |                |              |              | (단위:천원)    |
|-----------|--------------|----------------|--------------|--------------|------------|
| 계정과목      | 대여금및<br>수취채권 | 당기손익인식<br>금융자산 | 매도가능<br>금융자산 | 만기보유<br>금융자산 | 계          |
| 기타금융자산    | 49,368,949   | -              | 13,398,538   | -            | 62,767,487 |
| 매출채권및기타채권 | 28,752,933   | -              | -            | -            | 28,752,933 |
| 현금및현금성자산  | 7,047,297    | -              | -            | -            | 7,047,297  |
| 자산 계      | 85,169,179   | -              | 13,398,538   | -            | 98,567,717 |

| - 전기      |              |                |              |              | (단위:천원)    |
|-----------|--------------|----------------|--------------|--------------|------------|
| 계정과목      | 대여금및<br>수취채권 | 당기손익인식<br>금융자산 | 매도가능<br>금융자산 | 만기보유<br>금융자산 | 계          |
| 기타금융자산    | 40,734,267   | -              | 12,241,373   | -            | 52,975,640 |
| 매출채권및기타채권 | 24,486,103   | -              | -            | -            | 24,486,103 |
| 현금및현금성자산  | 14,952,584   | -              | -            | -            | 14,952,584 |
| 자산 계      | 80,172,954   | -              | 12,241,373   | -            | 92,414,327 |

### ② 금융부채

| - 당반기          |                |                     | (단위:천원)    |
|----------------|----------------|---------------------|------------|
| 계정과목           | 당기손익인식<br>금융부채 | 상각후원가로<br>측정하는 금융부채 | 계          |
| 매입채무및기타채무      | -              | 12,710,632          | 12,710,632 |
| 장기매입채무및기타비유동채무 | -              | 963,005             | 963,005    |
| 부채 계           | -              | 13,673,637          | 13,673,637 |



| - 전기 (단위:천원)   |                |                     |            |
|----------------|----------------|---------------------|------------|
| 계정과목           | 당기손익인식<br>금융부채 | 상각후원가로<br>측정하는 금융부채 | 계          |
| 매입채무및기타채무      | -              | 11,159,261          | 11,159,261 |
| 장기매입채무및기타비유동채무 | -              | 875,508             | 875,508    |
| 부채 계           | -              | 12,034,769          | 12,034,769 |

(2) 당반기 및 전기말 현재 금융상품의 장부금액과 공정가치의 내역은 다음과 같습니다.

| (단위:천원)             |            |            |            |            |
|---------------------|------------|------------|------------|------------|
| 구분                  | 당반기        |            | 전기         |            |
|                     | 장부금액       | 공정가치       | 장부금액       | 공정가치       |
| 금융자산:               |            |            |            |            |
| 공정가치로 인식된 금융자산      |            |            |            |            |
| - 기타금융자산            | 13,398,538 | 13,398,538 | 12,241,373 | 12,241,373 |
| 공정가치로 인식된 금융자산 소계   | 13,398,538 | 13,398,538 | 12,241,373 | 12,241,373 |
| 상각후 원가로 인식된 금융자산    |            |            |            |            |
| - 현금및현금성자산          | 7,047,297  | 7,047,297  | 14,952,584 | 14,952,584 |
| - 기타금융자산            | 49,368,949 | 49,368,949 | 40,734,267 | 40,734,267 |
| - 매출채권및기타채권         | 28,752,933 | 28,752,933 | 24,486,103 | 24,486,103 |
| 상각후 원가로 인식된 금융자산 소계 | 85,169,179 | 85,169,179 | 80,172,954 | 80,172,954 |
| 금융자산 계              | 98,567,717 | 98,567,717 | 92,414,327 | 92,414,327 |
| 금융부채:               |            |            |            |            |
| 공정가치로 인식된 금융부채      | -          | -          | -          | -          |
| 상각후 원가로 인식된 금융부채    |            |            |            |            |
| - 매입채무및기타채무         | 12,710,632 | 12,710,632 | 11,159,261 | 11,159,261 |
| - 장기매입채무및기타비유동채무    | 963,005    | 963,005    | 875,508    | 875,508    |
| 상각후 원가로 인식된 금융부채 소계 | 13,673,637 | 13,673,637 | 12,034,769 | 12,034,769 |
| 금융부채 계              | 13,673,637 | 13,673,637 | 12,034,769 | 12,034,769 |

(3) 금융상품의 수준별 공정가치 측정치

① 당사는 공정가치 측정에 사용된 투입변수의 유의성을 반영하는 공정가치 서열체계에 따라 공정가치 측정치를 분류하고 있으며, 공정가치 서열체계의 수준은 다음과 같습니다.

| 구분   | 투입변수의 유의성   |
|------|---|
| 수준 1 | 측정일에 동일한 자산이나 부채에 대한 접근가능한 활성시장의 조정되지 않은 공시가격                       |
| 수준 2 | 수준1의 공시가격 이외에 자산이나 부채에 대해 직접적으로 또는 간접적으로 관측가능한 투입변수를 사용하여 도출되는 공정가치 |

|      |  |
|------|--|
| 수준 3 | 자산이나 부채에 대한 관측가능한 시장자료에 기초하지 않은 투입변수를 사용하여 도출되는 공정가치 |
|------|--|

활성시장에서 거래되는 금융상품의 공정가치는 보고기간말 현재 고시되는 시장가격에 기초하여 산정됩니다. 거래소, 판매자, 중개인, 산업집단, 평가기관 또는 감독기관을 통해 공시가격이 용이하게 그리고 정기적으로 이용가능하고, 그러한 가격이 독립된 당사자 사이에서 정기적으로 발생한 실제 시장거래를 나타낸다면, 이를 활성시장으로 간주합니다. 당사가 보유하고 있는 금융자산의 공시되는 시장가격은 매입호가입니다. 이러한 상품들은 수준 1에 포함됩니다.

활성시장에서 거래되지 아니하는 금융상품의 공정가치는 평가기법을 사용하여 결정하고 있습니다. 당사는 다양한 평가기법을 활용하고 있으며 보고기간말에 현재 시장 상황에 근거하여 가정을 수립하고 있습니다. 이러한 평가기법은 가능한 한 관측가능한 시장정보를 최대한 사용하고 기업특유정보를 최소한으로 사용합니다. 이때, 해당상품의 공정가치 측정에 요구되는 모든 유의적인 투입변수가 관측가능하다면 해당상품은 수준 2에 포함됩니다. 수준 2에 포함된 금융상품은 파생금융상품으로 파생금융상품의 공정가치는 보고기간말 현재의 선도환율 등을 사용하여 해당금액을 현재가치로 할인하는 방법 등을 이용하여 측정하고 있습니다.

만약, 하나 이상의 유의적인 투입변수가 관측가능한 시장정보에 기초한 것이 아니라면 해당상품은 수준3에 포함됩니다.

금융상품의 공정가치를 측정하는 데에 사용되는 평가기법에는 다음이 포함됩니다.

- 유사한 상품의 공시시장가격 또는 딜러가격
- 이자율스왑의 공정가치는 관측가능한 수익율곡선에 따른 미래 추정 현금흐름의 현재가치로 계산
- 나머지 금융상품에 대해서는 현금흐름의 할인기법 등의 기타 기법 사용

② 당반기 및 전기말 현재 금융상품의 수준별 공정가치 측정치는 다음과 같습니다.

| - 당반기 (단위:천원) |            |      |           |            |
|---------------|------------|------|-----------|------------|
| 구분            | 수준 1       | 수준 2 | 수준 3      | 합계         |
| 금융자산          |            |      |           |            |
| 매도가능금융자산      | 12,071,062 | -    | 1,327,476 | 13,398,538 |

| - 전기 (단위:천원) |            |      |           |            |
|--------------|------------|------|-----------|------------|
| 구분           | 수준 1       | 수준 2 | 수준 3      | 합계         |
| 금융자산         |            |      |           |            |
| 매도가능금융자산     | 10,756,420 | -    | 1,484,953 | 12,241,373 |

(4) 당반기 및 전반기 중 금융상품 범주별로 발생한 손익의 내역은 다음과 같습니다.

| - 당반기        |               |              |                    | (단위:천원)  |
|--------------|---------------|--------------|--------------------|----------|
| 금융자산         | 대여금 및<br>수취채권 | 매도가능<br>금융자산 | 상각후원가로<br>측정하는금융부채 | 합계       |
| 당기손익         |               |              |                    |          |
| - 처분손익       | -             | 60,000       | -                  | 60,000   |
| - 이자수익       | 699,921       | 6,944        | -                  | 706,865  |
| - 배당수익       | -             | 6,750        | -                  | 6,750    |
| - 외화환산손익     | 179,622       | -            | (106,407)          | 73,215   |
| - 외환차손익      | (40,371)      | -            | 28,429             | (11,942) |
| - (대손상각)/환입  | -             | -            | -                  | -        |
| 기타포괄손익       |               |              |                    |          |
| - 매도가능증권평가손익 | -             | 90,450       | -                  | 90,450   |

| - 전반기        |               |              |                    | (단위:천원)     |
|--------------|---------------|--------------|--------------------|-------------|
| 금융자산         | 대여금 및<br>수취채권 | 매도가능<br>금융자산 | 상각후원가로<br>측정하는금융부채 | 합계          |
| 당기손익         |               |              |                    |             |
| - 처분손익       | -             | (27,276)     | -                  | (27,276)    |
| - 이자수익       | 840,499       | 30,763       | -                  | 871,262     |
| - 배당수익       | -             | 6,750        | -                  | 6,750       |
| - 외화환산손익     | (207,934)     | -            | 41,856             | (166,078)   |
| - 외환차손익      | (145,148)     | -            | 145,970            | 822         |
| - (대손상각)/환입  | (2,236,197)   | -            | -                  | (2,236,197) |
| 기타포괄손익       |               |              |                    |             |
| - 매도가능증권평가손익 | -             | 24,330       | -                  | 24,330      |

#### 7. 기타유동자산

당반기 및 전기말 현재 기타유동자산의 내역은 다음과 같습니다.

| (단위:천원) |         |         |
|---------|---------|---------|
| 구분      | 당반기     | 전기      |
| 선금금     | 515,013 | 593,011 |
| 선금비용    | 403,423 | 397,764 |
| 계       | 918,436 | 990,775 |

#### 8. 재고자산

당반기 및 전기말 현재 재고자산의 내역은 다음과 같습니다.

| (단위:천원) |            |         |            |            |         |            |
|---------|------------|---------|------------|------------|---------|------------|
| 구분      | 당반기        |         |            | 전기         |         |            |
|         | 취득원가       | 평가손실총당금 | 장부금액       | 취득원가       | 평가손실총당금 | 장부금액       |
| 제품      | 5,419,774  | -       | 5,419,774  | 6,385,273  | -       | 6,385,273  |
| 반제품     | 1,827,347  | -       | 1,827,347  | 1,614,079  | -       | 1,614,079  |
| 재공품     | 1,489,409  | -       | 1,489,409  | 1,168,352  | -       | 1,168,352  |
| 원재료     | 9,602,851  | -       | 9,602,851  | 8,180,271  | -       | 8,180,271  |
| 상품      | 83,971     | -       | 83,971     | 379,856    | -       | 379,856    |
| 미착품     | 11,068     | -       | 11,068     | 61,618     | -       | 61,618     |
| 계       | 18,434,420 | -       | 18,434,420 | 17,789,449 | -       | 17,789,449 |

당반기 중 재고자산과 관련하여 인식한 평가손실 및 기타비용은 없습니다.

### 9. 종속기업투자주식, 관계기업투자주식 및 공동지배기업투자주식

#### (1) 종속기업에 대한 지분

1) 당반기 및 전기말 현재 연결대상 종속기업 현황은 다음과 같습니다.

| - 당반기 (단위:천원)       |       |          |     |         |               |
|---------------------|-------|----------|-----|---------|---------------|
| 기업명                 | 소유지분율 | 장부금액(*1) | 소재지 | 사용재무제표일 | 업종            |
| IDIS Europe Limited | 100%  | -        | 영국  | 6월30일   | 보안장비 및 부품 도매업 |

(\*1) 당반기말 현재 손상검토 결과, 지속적인 경영의 어려움 등으로 인해 회수가능가액이 '0'으로 판단되어, 기초 장부금액 3,564,554천원을 전액 손상차손으로 인식하였습니다.

| - 전기 (단위:천원)        |       |           |     |         |               |
|---------------------|-------|-----------|-----|---------|---------------|
| 기업명                 | 소유지분율 | 장부금액      | 소재지 | 사용재무제표일 | 업종            |
| IDIS Europe Limited | 100%  | 3,564,554 | 영국  | 12월31일  | 보안장비 및 부품 도매업 |

2) 당반기 및 전기말 현재 연결대상 종속기업의 요약재무현황은 다음과 같습니다.

| - 당반기 (단위:천원)       |           |           |           |           |           |           |
|---------------------|-----------|-----------|-----------|-----------|-----------|-----------|
| 기업명                 | 자산        | 부채        | 자본        | 매출        | 당기순이익     | 총포괄손익     |
| IDIS Europe Limited | 1,037,470 | 1,561,608 | (524,138) | 1,349,815 | (561,016) | (590,337) |

| - 전기 (단위:천원)        |           |           |        |           |           |           |
|---------------------|-----------|-----------|--------|-----------|-----------|-----------|
| 기업명                 | 자산        | 부채        | 자본     | 매출        | 당기순이익     | 총포괄손익     |
| IDIS Europe Limited | 1,785,879 | 1,719,935 | 65,944 | 2,119,835 | (988,302) | (993,566) |

#### (2) 관계기업과 공동약정에 대한 지분

1) 당반기 및 전기말 현재 관계기업과 공동약정의 현황은 다음과 같습니다.

가. 관계기업

| - 당반기 (단위:천원)            |        |           |       |         |             |
|--------------------------|--------|-----------|-------|---------|-------------|
| 기업명                      | 소유지분율  | 장부금액      | 주된사업장 | 사용재무제표일 | 관계기업 활동의 성격 |
| Revo America Corporation | 33.54% | -         | 미국    | 6월30일   | DVR 판매업     |
| Matrix Network           | 49.55% | 5,168,862 | 미국    | 6월30일   | DVR 판매업     |
| IDIS America             | 100%   | 1,058,744 | 미국    | 6월30일   | DVR 판매업     |
| 계                        |        | 6,227,606 |       |         |             |

| - 전기 (단위:천원)             |        |           |       |         |             |
|--------------------------|--------|-----------|-------|---------|-------------|
| 기업명                      | 소유지분율  | 장부금액      | 주된사업장 | 사용재무제표일 | 관계기업 활동의 성격 |
| Revo America Corporation | 33.54% | -         | 미국    | 12월31일  | DVR 판매업     |
| Matrix Network           | 49.55% | 5,168,862 | 미국    | 12월31일  | DVR 판매업     |
| IDIS America             | 100%   | 1,058,744 | 미국    | 12월31일  | DVR 판매업     |
| 계                        |        | 6,227,606 |       |         |             |

나. 공동약정

| - 당반기 (단위:천원) |        |           |       |         |                 |
|---------------|--------|-----------|-------|---------|-----------------|
| 기업명           | 소유지분율  | 장부금액      | 주된사업장 | 사용재무제표일 | 관계기업 활동의 성격     |
| 에치디프로(주)      | 46.73% | 8,451,654 | 한국    | 6월30일   | CCTV 카메라 제조, 판매 |

| - 전기 (단위:천원) |        |           |       |         |                 |
|--------------|--------|-----------|-------|---------|-----------------|
| 기업명          | 소유지분율  | 장부금액      | 주된사업장 | 사용재무제표일 | 관계기업 활동의 성격     |
| 에치디프로(주)     | 49.55% | 8,260,904 | 한국    | 12월31일  | CCTV 카메라 제조, 판매 |

2) 당반기 및 전기말 현재 관계기업과 공동기업의 재무제표 등은 다음과 같습니다.

가. 관계기업

| - 당반기 (단위:천원)            |              |           |           |        |           |           |           |          |           |                |
|--------------------------|--------------|-----------|-----------|--------|-----------|-----------|-----------|----------|-----------|----------------|
| 기업명                      | 관계기업의 요약재무제표 |           |           |        |           |           |           |          |           | 관계기업에서 수령한 배당금 |
|                          | 유동 자산        | 비유동 자산    | 유동부채      | 비유동 부채 | 매출        | 영업손익      | 당기손익      | 기타포괄 손익  | 총포괄 손익    |                |
| Revo America Corporation | 4,460,284    | 390,613   | 9,109,582 | 24,531 | 3,924,235 | (21,413)  | (26,675)  | (96,876) | (123,551) | -              |
| Matrix Network           | 11,133,035   | 2,254,920 | 3,531,177 | -      | 8,433,598 | (369,619) | (372,356) | 218,112  | (154,244) | -              |
| IDIS America             | 930,398      | 123,934   | 592,660   | -      | 14,855    | (649,137) | (643,883) | 10,103   | (633,780) | -              |

| - 전기                     |              |           |           |           |            |          |          |            |           | (단위:천원)                  |
|--------------------------|--------------|-----------|-----------|-----------|------------|----------|----------|------------|-----------|--------------------------|
| 기업명                      | 관계기업의 요약재무제표 |           |           |           |            |          |          |            |           | 관계기업<br>에서<br>수령한<br>배당금 |
|                          | 유동<br>자산     | 비유동<br>자산 | 유동부채      | 비유동<br>부채 | 매출         | 영업손익     | 당기손익     | 기타포괄<br>손익 | 총포괄<br>손익 |                          |
| Revo America Corporation | 4,862,930    | 425,231   | 9,370,570 | 31,607    | 7,202,937  | (50,428) | (51,511) | (164,251)  | (215,762) | -                        |
| Matrix Network           | 10,439,306   | 2,220,891 | 2,649,174 | -         | 23,998,977 | 408,090  | 292,677  | 400,400    | 693,077   | -                        |
| IDIS America             | 1,034,790    | 60,662    | -         | -         | -          | (3,591)  | (3,591)  | 40,299     | 36,707    | -                        |

나. 공동기업  
- 요약 재무정보 등

| - 당반기    |              |            |            |           |            |           |           |            |           | (단위:천원)                  |
|----------|--------------|------------|------------|-----------|------------|-----------|-----------|------------|-----------|--------------------------|
| 기업명      | 공동기업의 요약재무제표 |            |            |           |            |           |           |            |           | 관계기업<br>에서<br>수령한<br>배당금 |
|          | 유동<br>자산     | 비유동<br>자산  | 유동부채       | 비유동<br>부채 | 매출         | 영업손익      | 당기손익      | 기타포괄<br>손익 | 총포괄<br>손익 |                          |
| 에치디프로(주) | 30,652,876   | 10,019,143 | 15,253,458 | 3,359,814 | 37,832,698 | 2,697,522 | 2,032,871 | 283        | 2,033,154 | -                        |

| - 전기     |              |            |            |           |            |           |           |            |           | (단위:천원)                  |
|----------|--------------|------------|------------|-----------|------------|-----------|-----------|------------|-----------|--------------------------|
| 기업명      | 공동기업의 요약재무제표 |            |            |           |            |           |           |            |           | 관계기업<br>에서<br>수령한<br>배당금 |
|          | 유동<br>자산     | 비유동<br>자산  | 유동부채       | 비유동<br>부채 | 매출         | 영업손익      | 당기손익      | 기타포괄<br>손익 | 총포괄<br>손익 |                          |
| 에치디프로(주) | 21,565,277   | 10,529,079 | 11,780,586 | 1,871,440 | 66,063,451 | 3,999,594 | 2,664,103 | -          | 2,664,103 | -                        |

- 추가 재무정보

| - 당반기    |               |            |             |         |       |        |        |               | (단위:천원) |
|----------|---------------|------------|-------------|---------|-------|--------|--------|---------------|---------|
| 기업명      | 현금 및<br>현금성자산 | 유동<br>금융부채 | 비유동<br>금융부채 | 감가상각비   | 기타상각비 | 이자수익   | 이자비용   | 법인세<br>비용(이익) |         |
| 에치디프로(주) | 6,739,840     | 14,473,966 | 3,352,718   | 257,599 | -     | 72,590 | 92,082 | 559,037       |         |

| - 전기     |               |            |             |         |       |        |         |               | (단위:천원) |
|----------|---------------|------------|-------------|---------|-------|--------|---------|---------------|---------|
| 기업명      | 현금 및<br>현금성자산 | 유동<br>금융부채 | 비유동<br>금융부채 | 감가상각비   | 기타상각비 | 이자수익   | 이자비용    | 법인세<br>비용(이익) |         |
| 에치디프로(주) | 4,286,200     | 11,169,177 | 1,830,600   | 402,562 | -     | 54,370 | 156,067 | 997,993       |         |

10. 유형자산

(1) 당반기 및 전기 중 유형자산의 변동내역은 다음과 같습니다.

| - 당반기 |      |             |             |       |       |                 |      | (단위:천원) |
|-------|------|-------------|-------------|-------|-------|-----------------|------|---------|
| 과목    | 기초잔액 | 취득 등<br>증가액 | 처분 등<br>감소액 | 감가상각비 | 본계정대체 | 정부보조금<br>증가(*1) | 기말잔액 |         |

|        |            |         |         |           |           |           |            |
|--------|------------|---------|---------|-----------|-----------|-----------|------------|
| 토지     | 2,395,950  | -       | -       | -         | -         | -         | 2,395,950  |
| 건물     | 9,784,408  | -       | -       | (279,301) | -         | -         | 9,505,107  |
| 기계장치   | 297,455    | 296,731 | -       | (121,135) | -         | (142,681) | 330,370    |
| 차량운반구  | 289,066    | 59,440  | (5,499) | (72,770)  | -         | -         | 270,237    |
| 공기구비품  | 1,679,473  | 37,595  | -       | (449,258) | 501,974   | (5,215)   | 1,764,569  |
| 건설중인자산 | 879,069    | 401,974 | -       | -         | (501,974) | -         | 779,069    |
| 계      | 15,325,421 | 795,740 | (5,499) | (922,464) | -         | (147,896) | 15,045,302 |

(\*1) 당사는 영상보안시스템개발과 관련하여 지식경제부로 부터 정부보조금을 수령하였으며, 반환해야할 금액 864,286천원을 장기미지급금으로 인식하고 있습니다.

| - 전기 (단위:천원) |            |             |             |             |             |                 |            |
|--------------|------------|-------------|-------------|-------------|-------------|-----------------|------------|
| 과목           | 기초잔액       | 취득 등<br>증가액 | 처분 등<br>감소액 | 감가상각비       | 본계정대체       | 정부보조금<br>증가(*1) | 기말잔액       |
| 토지           | 2,395,950  | -           | -           | -           | -           | -               | 2,395,950  |
| 건물           | 5,764,162  | -           | -           | (471,386)   | 4,491,632   | -               | 9,784,408  |
| 기계장치         | 105,450    | 410,810     | (5)         | (94,200)    | 151,209     | (275,809)       | 297,455    |
| 차량운반구        | 144,123    | 381,721     | (43,719)    | (193,059)   | -           | -               | 289,066    |
| 공기구비품        | 1,451,708  | 777,002     | (4,757)     | (866,358)   | 341,093     | (19,215)        | 1,679,473  |
| 건설중인자산       | 1,450,445  | 4,412,558   | -           | -           | (4,983,934) | -               | 879,069    |
| 계            | 11,311,838 | 5,982,091   | (48,481)    | (1,625,003) | -           | (295,024)       | 15,325,421 |

(2) 당사의 유형자산상각비는 판매비와관리비, 제조원가 및 개발비에 계상하고 있으며, 당반기 및 전기에 발생한 유형자산상각비는 아래와 같습니다.

| (단위:천원) |         |           |
|---------|---------|-----------|
| 구분      | 당반기     | 전기        |
| 판매비와관리비 | 250,259 | 508,747   |
| 제조원가    | 559,750 | 970,857   |
| 개발비     | 112,455 | 145,399   |
| 계       | 922,464 | 1,625,003 |

(3) 당반기 및 전기말 현재 유형자산의 장부금액은 다음과 같습니다.

| - 당반기 (단위:천원) |            |             |           |            |
|---------------|------------|-------------|-----------|------------|
| 과목            | 취득가액       | 감가상각누계액     | 정부보조금잔액   | 기말 장부금액    |
| 토지            | 2,395,950  | -           | -         | 2,395,950  |
| 건물            | 10,986,473 | (1,481,366) | -         | 9,505,107  |
| 기계장치          | 1,648,791  | (975,278)   | (343,143) | 330,370    |
| 차량운반구         | 738,588    | (468,351)   | -         | 270,237    |
| 공기구비품         | 6,254,323  | (4,411,169) | (78,585)  | 1,764,569  |
| 건설중인자산        | 779,069    | -           | -         | 779,069    |
| 계             | 22,803,194 | (7,336,164) | (421,728) | 15,045,302 |

| - 전기   |            | (단위:천원)     |           |            |
|--------|------------|-------------|-----------|------------|
| 과목     | 취득가액       | 감가상각누계액     | 정부보조금잔액   | 기말 장부금액    |
| 토지     | 2,395,950  | -           | -         | 2,395,950  |
| 건물     | 10,986,473 | (1,202,065) | -         | 9,784,408  |
| 기계장치   | 1,438,810  | (813,167)   | (328,188) | 297,455    |
| 차량운반구  | 737,240    | (448,174)   | -         | 289,066    |
| 공기구비품  | 5,714,754  | (3,939,969) | (95,312)  | 1,679,473  |
| 건설중인자산 | 879,069    | -           | -         | 879,069    |
| 계      | 22,152,296 | (6,403,375) | (423,500) | 15,325,421 |



(4) 당반기 및 전기 중 유형자산의 취득과 관련한 정부보조금의 변동내역은 다음과 같습니다

| -당반기 (단위:천원) |         |         |           |          |         |
|--------------|---------|---------|-----------|----------|---------|
| 과목           | 기초금액    | 당기발생    | 상각비 대체    | 기타(*1)   | 기말금액    |
| 기계장치         | 328,188 | 142,681 | (82,577)  | (45,149) | 343,143 |
| 공기구비품        | 95,312  | 5,215   | (21,942)  | -        | 78,585  |
| 계            | 423,500 | 147,896 | (104,519) | (45,149) | 421,728 |

(\*1) 정부보조금 상환에 따른 정부보조금 장부금액 45,149천원을 제거 하였습니다.

| -전기 (단위:천원) |         |         |           |    |         |
|-------------|---------|---------|-----------|----|---------|
| 과목          | 기초금액    | 당기발생    | 상각비 대체    | 기타 | 기말금액    |
| 기계장치        | 218,024 | 275,809 | (165,645) | -  | 328,188 |
| 공기구비품       | 139,925 | 19,215  | (63,828)  | -  | 95,312  |
| 계           | 357,949 | 295,024 | (229,473) | -  | 423,500 |

(5) 당사는 유형자산의 장부금액을 결정하는데 있어 역사적원가로 측정하고 있으며, 당반기 중 손상차손 및 손상차손환입은 발생하지 아니하였습니다.

## 11. 무형자산

(1) 당반기 및 전기말 현재 무형자산의 구성내역은 다음과 같습니다.

| (단위:천원)   |           |           |
|-----------|-----------|-----------|
| 구분        | 당반기       | 전기        |
| 산업재산권     | 92,176    | 101,518   |
| 개발비       | 5,308,725 | 5,065,663 |
| 소프트웨어     | 30,972    | 33,797    |
| 시설이용권(*1) | 1,041,835 | 2,063,835 |
| 기타의무형자산   | 851,113   | 583,632   |
| 계         | 7,324,821 | 7,848,445 |

(\*1) 시설이용권은 시설을 이용할 수 있을 것으로 기대되는 기간에 대하여 예측가능한 제한이 없으므로 내용연수가 비한정인 것으로 평가하였는 바, 동 시설이용권에 대해서는 상각하지 아니하였습니다.

(2) 당반기 및 전기 중 무형자산의 증감내역은 다음과 같습니다.

| - 당반기 (단위:천원) |           |             |             |             |              |                  |           |
|---------------|-----------|-------------|-------------|-------------|--------------|------------------|-----------|
| 과목            | 기초잔액      | 취득 등<br>증가액 | 처분 등<br>감소액 | 당기 상각액      | 손상차손<br>(*1) | 정부보조금<br>증가액(*2) | 기말잔액      |
| 산업재산권         | 101,518   | 4,708       | -           | (14,050)    | -            | -                | 92,176    |
| 개발비           | 5,065,663 | 2,055,969   | -           | (1,812,907) | -            | -                | 5,308,725 |

|         |           |           |   |             |             |         |           |
|---------|-----------|-----------|---|-------------|-------------|---------|-----------|
| 소프트웨어   | 33,797    | 5,881     | - | (5,430)     | -           | (3,276) | 30,972    |
| 시설이용권   | 2,063,835 | -         | - | -           | (1,022,000) | -       | 1,041,835 |
| 기타의무형자산 | 583,632   | 355,000   | - | (87,519)    | -           | -       | 851,113   |
| 계       | 7,848,445 | 2,421,558 | - | (1,919,906) | (1,022,000) | (3,276) | 7,324,821 |

(\*1) 당반기말 현재 시설이용권 손상검토 결과, 마에스트로CC 골프회원권의 발행자인 천원 종합개발 주식회사의 회생절차 진행중 토지반환소송 패소 등으로 회생계획이원안대로 진행할 수 없는 점을 고려하여 마에스트로CC 골프회원권의 장부금액 1,022,000천원을 전액 손상차손으로 인식하였습니다.

(\*2) 당사는 영상보안시스템개발과 관련하여 지식경제부로 부터 정부보조금을 수령하였으며, 반환해야할 금액 864,286천원을 장기미지급금으로 인식하고 있습니다.

| - 전기 (단위:천원) |           |             |             |             |              |                  |           |
|--------------|-----------|-------------|-------------|-------------|--------------|------------------|-----------|
| 과목           | 기초잔액      | 취득 등<br>증가액 | 처분 등<br>감소액 | 당기 상각액      | 손상차손<br>(*1) | 정부보조금<br>증가액(*1) | 기말잔액      |
| 산업재산권        | 116,660   | 13,546      | -           | (28,688)    | -            | -                | 101,518   |
| 개발비          | 6,031,786 | 3,728,135   | -           | (4,694,258) | -            | -                | 5,065,663 |
| 소프트웨어        | 28,043    | 26,066      | -           | (8,762)     | -            | (11,550)         | 33,797    |
| 시설이용권        | 2,063,835 | -           | -           | -           | -            | -                | 2,063,835 |
| 기타의무형자산      | 745,836   | -           | -           | (162,204)   | -            | -                | 583,632   |
| 계            | 8,986,160 | 3,767,747   | -           | (4,893,912) | -            | (11,550)         | 7,848,445 |

(3) 당사의 무형자산상각비는 판매비와관리비, 제조원가 및 개발비에 계상하고 있으며, 당반기 및 전기에 발생한 무형자산상각비는 아래와 같습니다.

| (단위:천원) |           |           |
|---------|-----------|-----------|
| 구분      | 당반기       | 전기        |
| 판매비와관리비 | 1,910,403 | 4,888,058 |
| 제조원가    | 5,667     | -         |
| 개발비     | 3,836     | 5,854     |
| 계       | 1,919,906 | 4,893,912 |

(4) 당반기 및 전기말 현재 무형자산의 장부금액은 다음과 같습니다.

| - 당반기 (단위:천원) |            |              |             |          |           |
|---------------|------------|--------------|-------------|----------|-----------|
| 계정과목          | 취득가액       | 상각누계액        | 손상차손누계액     | 정부보조금잔액  | 기말 장부금액   |
| 산업재산권         | 196,314    | (104,138)    | -           | -        | 92,176    |
| 개발비           | 19,042,417 | (13,733,692) | -           | -        | 5,308,725 |
| 소프트웨어         | 251,181    | (177,263)    | -           | (42,946) | 30,972    |
| 시설이용권         | 2,463,268  | -            | (1,421,433) | -        | 1,041,835 |
| 기타의무형자산       | 1,166,022  | (314,909)    | -           | -        | 851,113   |
| 계             | 23,119,202 | (14,330,002) | (1,421,433) | (42,946) | 7,324,821 |

| - 전기    |            |              |           |          | (단위:천원)   |
|---------|------------|--------------|-----------|----------|-----------|
| 계정과목    | 취득가액       | 상각누계액        | 손상차손누계액   | 정부보조금잔액  | 기말 장부금액   |
| 산업재산권   | 191,606    | (90,088)     | -         | -        | 101,518   |
| 개발비     | 16,986,447 | (11,920,784) | -         | -        | 5,065,663 |
| 소프트웨어   | 245,300    | (163,147)    | -         | (48,356) | 33,797    |
| 시설이용권   | 2,463,268  | -            | (399,433) | -        | 2,063,835 |
| 기타의무형자산 | 811,022    | (227,390)    | -         | -        | 583,632   |
| 계       | 20,697,643 | (12,401,409) | (399,433) | (48,356) | 7,848,445 |

(5) 당반기 및 전기 중 무형자산의 취득과 관련한 정부보조금의 변동내역은 다음과 같습니다

| - 당반기 |        |       |         |        | (단위:천원) |
|-------|--------|-------|---------|--------|---------|
| 과목    | 기초금액   | 당기발생  | 상각비 대체  | 기말금액   |         |
| 소프트웨어 | 48,356 | 3,276 | (8,686) | 42,946 |         |

| - 전기  |        |        |          |        | (단위:천원) |
|-------|--------|--------|----------|--------|---------|
| 과목    | 기초금액   | 당기발생   | 상각비 대체   | 기말금액   |         |
| 소프트웨어 | 51,842 | 11,550 | (15,036) | 48,356 |         |

(6) 당반기 및 전기에 발생한 연구와 개발지출의 총액은 다음과 같습니다.

| (단위:천원)    |           |            |
|------------|-----------|------------|
| 개발사업명      | 당반기       | 전기         |
| IDR SERIES | 347,197   | 829,188    |
| ADR SERIES | 2,358,075 | 4,764,835  |
| CAMERA     | 1,820,180 | 3,875,178  |
| 기타         | 1,398,538 | 2,843,829  |
| 계          | 5,923,990 | 12,313,030 |

당사는 상기 연구와개발비 지출액 중 2,055,969천원(전기:3,728,135천원)은 무형자산의 개발비, 3,868,021천원(전기:8,584,895천원)은 판매와관리비의 경상개발비로 처리하였습니다

## 12. 담보로 제공된 자산 등

(1) 당반기말 현재 타인을 위하여 제공하고 있는 담보의 내역은 다음과 같습니다.

| (단위:천원) |              |           |        |
|---------|--------------|-----------|--------|
| 담보권자    | 내역           | 금액        | 담보제공자산 |
| 하나은행    | 임직원생활안정 자금대출 | 1,000,000 | 정기예금   |

(2) 당반기말 현재 당사가 타인으로부터 제공받은 보증의 내역은 다음과 같습니다.

| (원화단위:천원) |             |               |        |
|-----------|-------------|---------------|--------|
| 보증 제공자    | 내역          | 보증한도액         | 비고     |
| 서울보증보험    | 매출에 대한 이행보증 | 283,298       | 이행보증보험 |
| 하나은행      | 수입신용장 지급보증  | USD 1,500,000 |        |
| 기업은행      | 수입신용장 지급보증  | USD 1,500,000 |        |

13. 매입채무 및 기타채무

당반기 및 전기말 현재 당사의 매입채무 및 기타채무의 내역은 다음과 같습니다.

| (단위:천원) |            |            |
|---------|------------|------------|
| 구분      | 당반기        | 전기         |
| 매입채무    | 8,691,398  | 8,096,596  |
| 미지급금    | 3,857,887  | 2,644,521  |
| 예수금     | 161,347    | 418,144    |
| 계       | 12,710,632 | 11,159,261 |

14. 기타유동부채

당반기 및 전기말 현재 당사의 기타유동부채의 내역은 다음과 같습니다.

| (단위:천원) |       |         |
|---------|-------|---------|
| 구분      | 당반기   | 전기      |
| 선수금     | 8,362 | 256,572 |
| 계       | 8,362 | 256,572 |

15. 비유동부채

(1) 장기매입채무및기타비유동채무

당반기 및 전기말 현재 당사의 장기매입채무및기타비유동채무의 내역은 다음과 같습니다.

| (단위:천원) |         |         |
|---------|---------|---------|
| 구분      | 당반기     | 전기      |
| 장기미지급금  | 864,286 | 776,789 |
| 임대보증금   | 98,719  | 98,719  |
| 계       | 963,005 | 875,508 |

(2) 판매보증부채

당반기 및 전기말 현재 당사의 판매보증부채의 내역은 다음과 같습니다.

| (단위:천원) |           |           |
|---------|-----------|-----------|
| 구분      | 당반기       | 전기        |
| 기초      | 314,262   | 254,636   |
| 전입액     | 368,340   | 869,836   |
| 사용액     | (387,999) | (810,210) |
| 기말      | 294,603   | 314,262   |

당사는 출고한 제품에 대한 품질보증, 교환환불, 하자보수 및 그에 따른 사후 서비스 등으로 인하여 향후 부담할 것으로 예상되는 비용을 보증기간(2년) 및 과거 경험을 등을 기초로 추정하여 충당부채로 설정하고 있습니다.

16. 확정급여부채

당사는 종업원을 위한 퇴직급여제도로 확정기여제도를 운영하고 있으며, 확정기여제도와 관련하여 당반기 중 발생한 퇴직급여는 746,260천원(전기:1,169,539천원)이며, 당반기말 현재 미지급된 기여금은 700,812천원입니다.

17. 우발채무 및 약정사항

(1) 매출채권의 양도, 할인 및 배서양도

보고기간종료일 현재 당사가 양도, 할인 및 배서양도한 매출채권 중 만기가 도래하지않은 채권은 없습니다.

(2) 차입약정

당반기말 현재 차입에 대한 약정 내역은 다음과 같습니다.

| 차입처  | 내역       | 한도금액          |
|------|----------|---------------|
| 하나은행 | 일람볼L/C발행 | USD 1,500,000 |
| 기업은행 | 일람볼L/C발행 | USD 1,500,000 |
| 계    |          | USD 3,000,000 |

18. 자본금과 자본잉여금

(1) 자본금

당반기 및 전기말 현재 당사의 자본금의 내역은 다음과 같습니다.

| 구분     | 당반기         | 전기          |
|--------|-------------|-------------|
| 수권주식수  | 40,000,000주 | 40,000,000주 |
| 1주당 금액 | 500원        | 500원        |
| 발행주식수  | 10,716,390주 | 10,716,390주 |
| 자본금    | 5,358,195천원 | 5,358,195천원 |

(2) 자본잉여금

당반기 및 전기말 현재 당사의 자본잉여금의 내역은 다음과 같습니다.

| (단위:천원) |            |            |
|---------|------------|------------|
| 구분      | 당반기        | 전기         |
| 주식발행초과금 | 73,714,009 | 73,714,009 |

## 19. 자본조정

### (1) 자기주식

당반기 및 전기말 현재 당사의 자기주식 보유현황은 다음과 같습니다.

| (단위:천원) |          |          |
|---------|----------|----------|
| 구분      | 당반기      | 전기       |
| 자기주식수   | 817주     | 817주     |
| 취득금액    | (25,686) | (25,686) |

당사가 보유하고 있는 자기주식은 당반기 및 전기말 현재 자본조정으로 계상하고 있으며, 향후 시장상황에 따라 처분 또는 주식매수선택권의 행사시 교부 등에 사용할 예정입니다. 한편, 당사가 소유하고 있는 자기주식에 대해서는 의결권행사가 제한되어 있습니다.

### (2)주식기준보상

1) 당사는 주주총회의 결의 및 이사회결의에 의거 당사의 임직원에게 주식선택권을 부여하였는 바, 당반기말 현재 그 주요 사항은 다음과 같습니다.

| 구분      | 1차부여                          |         |
|---------|-------------------------------|---------|
| 부여일     | 2014.03.03                    |         |
| 부여방법    | 신주발행, 자기주식교부, 차액보상 중 당사가 선택부여 |         |
| 행사가능조건  | 부여일로부터 2년 이상 재임 또는 재직         |         |
| 행사가격    | 1주당 20,500원                   |         |
| 행사가능기간  | 2016.03.03 ~ 2021.03.02       |         |
| 부여주식 총수 | 50,000주                       |         |
| 당기변동내역  | 기 초                           | -       |
|         | 부 여                           | 50,000주 |
|         | 소 멸                           | -       |
|         | 행 사                           | -       |
|         | 기 말                           | 50,000주 |



2) 당사는 부여된 주식선택권의 보상원가를 블랙-숄즈 모형을 이용한 공정가액접근법을 적용하여 산정하였으며, 보상원가 산정에 사용된 제반 가정은 다음과 같습니다.

| 구분          | 1차부여        |
|-------------|-------------|
| 부여일의 보통주 주가 | 1주당 19,900원 |
| 기대행사기간      | 5년          |
| 무위험이자율(*1)  | 3.13%       |
| 예상주가변동성(*2) | 33.57%      |
| 기대배당수익률     | 1.16%       |
| 주식선택권 공정가치  | 1주당 6,109원  |

(\*1) 기대행사기간과 동일한 5년 만기 국고채 수익률을 사용하였습니다.

(\*2) 주간 주가분석에 기초하여 산출한 주식의 연속복리 투자수익률의 표준편차입니다.

3) 당반기말 현재 행사가능한 주식선택권은 없습니다.

4) 당반기 및 전기말 현재 당사의 주식매수선택권의 내역은 다음과 같습니다.

| (단위:천원) |         |         |
|---------|---------|---------|
| 구분      | 당반기     | 전기      |
| 주식매수선택권 | 203,631 | 127,269 |

#### 20.기타포괄손익누계액

당반기 및 전기말 현재 당사의 기타포괄손익누계액의 내역은 다음과 같습니다.

| (단위:천원)      |        |          |
|--------------|--------|----------|
| 구분           | 당반기    | 전기       |
| 매도가능금융자산평가이익 | 61,107 | -        |
| 매도가능금융자산평가손실 | -      | (29,344) |
| 계            | 61,107 | (29,344) |

## 21. 이익잉여금

(1) 당반기 및 전기말 현재 당사의 이익잉여금의 내역은 다음과 같습니다.

| (단위:천원)  |            |            |
|----------|------------|------------|
| 구분       | 당반기        | 전기         |
| 법정적립금    | 976,012    | 654,545    |
| 이익준비금    | 976,012    | 654,545    |
| 임의적립금    | 30,000,000 | 20,000,000 |
| 기술개발적립금  | 30,000,000 | 20,000,000 |
| 미처분이익잉여금 | 32,247,786 | 41,598,015 |
| 계        | 63,223,798 | 62,252,560 |

## (2) 이익준비금

상법의 규정에 따라, 당사는 자본금의 50%에 달할 때까지 매결산기에 금전에 의한 이익배당액의 10%이상을 이익준비금으로 적립하고 있습니다., 동 이익준비금은 현금으로 배당할 수 없으며, 주주총회의 결의에 의하여 이월결손금의 보전과 자본전입에만 사용될 수 있습니다. 단, 자본준비금과 이익준비금의 총액이 자본금의 1.5배를 초과하는 경우 그 초과한 금액 범위에서 자본준비금과 이익준비금을 감액할 수 있습니다.

## 22. 판매비와관리비

당반기 및 전반기 중 발생한 당사의 판매비와관리비의 내역은 다음과 같습니다.

| (단위:천원) |           |           |           |           |
|---------|-----------|-----------|-----------|-----------|
| 구분      | 당반기       |           | 전반기       |           |
|         | 3개월       | 누적        | 3개월       | 누적        |
| 급여      | 1,265,831 | 2,821,932 | 1,000,567 | 1,969,121 |
| 퇴직급여    | 130,985   | 248,090   | 73,190    | 151,900   |
| 복리후생비   | 151,867   | 329,730   | 128,198   | 254,503   |
| 여비교통비   | 262,167   | 446,209   | 168,520   | 303,866   |
| 임차료     | 188,345   | 349,420   | 117,896   | 220,217   |
| 접대비     | 39,177    | 62,148    | 17,855    | 45,737    |
| 통신비     | 29,820    | 61,972    | 26,505    | 51,431    |
| 감가상각비   | 133,607   | 250,258   | 124,315   | 201,111   |
| 무형자산상각비 | 866,909   | 1,910,403 | 1,223,479 | 2,402,952 |
| 세금과공과   | 20,485    | 97,891    | 18,695    | 82,711    |
| 경상개발비   | 1,880,452 | 3,868,021 | 2,046,744 | 4,157,885 |
| 대손상각비   | -         | -         | 709,635   | 2,236,198 |
| 판매보증비   | 146,498   | 368,340   | 193,462   | 325,910   |
| 보험료     | 8,759     | 17,976    | 7,252     | 13,988    |
| 차량유지비   | 19,428    | 36,910    | 13,948    | 27,880    |
| 운반비     | 256,711   | 380,693   | 137,106   | 254,935   |

|       |           |            |           |            |
|-------|-----------|------------|-----------|------------|
| 교육훈련비 | 43,372    | 55,767     | 9,702     | 11,392     |
| 도서인쇄비 | 2,450     | 11,770     | 25,028    | 29,573     |
| 소모품비  | 86,632    | 142,541    | 52,863    | 88,599     |
| 지급수수료 | 1,115,854 | 2,143,053  | 974,950   | 1,813,375  |
| 견본비   | 17,334    | 27,106     | 26,417    | 27,879     |
| 광고선전비 | 1,278,595 | 1,754,852  | 543,904   | 1,159,234  |
| 수도광열비 | 6,372     | 17,227     | 2,421     | 4,685      |
| 총 계   | 7,951,650 | 15,402,309 | 7,642,652 | 15,835,082 |

### 23. 기타수익과 기타비용

(1) 당반기 및 전반기 중 당사의 기타수익의 내역은 다음과 같습니다.

| (단위:천원)  |         |         |         |         |
|----------|---------|---------|---------|---------|
| 구분       | 당반기     |         | 전반기     |         |
|          | 3개월     | 누적      | 3개월     | 누적      |
| 유형자산처분이익 | 19,320  | 22,046  | 35,088  | 35,088  |
| 수입임대료    | 6,412   | 12,777  | 6,271   | 12,543  |
| 잡이익      | 156,142 | 485,217 | 153,164 | 197,445 |
| 기타수익 계   | 181,874 | 520,040 | 194,523 | 245,076 |

(2) 당반기 및 전반기 중 당사의 기타비용의 내역은 다음과 같습니다.

| (단위:천원)       |           |           |       |       |
|---------------|-----------|-----------|-------|-------|
| 구분            | 당반기       |           | 전반기   |       |
|               | 3개월       | 누적        | 3개월   | 누적    |
| 기부금           | -         | -         | 5,405 | 5,405 |
| 무형자산감액손실      | 1,022,000 | 1,022,000 | -     | -     |
| 지분법적용투자주식손상차손 | 3,564,554 | 3,564,554 | -     | -     |
| 잡손실           | 439,821   | 440,867   | 210   | 210   |
| 기타비용 계        | 5,026,375 | 5,027,421 | 5,615 | 5,615 |

24. 금융수익 및 금융원가

당반기 및 전반기 중 당기손익으로 인식된 당사의 금융수익과 금융원가의 내역은 다음과 같습니다.

| (단위:천원)      |         |           |         |           |
|--------------|---------|-----------|---------|-----------|
| 구분           | 당반기     |           | 전반기     |           |
|              | 3개월     | 누적        | 3개월     | 누적        |
| 금융수익:        |         |           |         |           |
| 이자수익         | 330,337 | 706,865   | 424,283 | 871,262   |
| 배당금수익        | -       | 6,750     | -       | 6,750     |
| 매도가능금융자산처분이익 | 8,295   | 60,096    | -       | -         |
| 외환차익         | 144,530 | 238,713   | 227,327 | 462,365   |
| 외화환산이익       | 166,563 | 179,645   | -       | 41,880    |
| 금융수익 소계      | 649,725 | 1,192,069 | 651,610 | 1,382,257 |
| 금융원가:        |         |           |         |           |
| 매도가능금융자산처분손실 | 50      | 96        | 2,422   | 27,276    |
| 외환차손         | 170,299 | 250,655   | 408,871 | 461,542   |
| 외화환산손실       | 59,317  | 106,430   | 184,830 | 207,958   |
| 금융원가 소계      | 229,666 | 357,181   | 596,123 | 696,776   |
| 순금융수익(원가)    | 420,059 | 834,888   | 55,487  | 685,481   |

25. 법인세비용

(1) 당반기 및 전반기 중 법인세비용의 산출내역은 다음과 같습니다.

| (단위:천원)              |             |           |
|----------------------|-------------|-----------|
| 구분                   | 당반기         | 전반기       |
| 당기법인세부담세액            | 2,230,773   | 1,937,798 |
| 일시적차이로 인한 이연법인세 변동액  | (1,145,999) | (577,234) |
| 자본에 직접 부가된 이연법인세 변동액 | (28,877)    | (7,767)   |
| 전기법인세 변동액            | 1,430       | 40,216    |
| 법인세비용                | 1,057,327   | 1,393,013 |

(2) 당반기 및 전반기 중 법인세비용차감전순이익과 법인세비용간의 관계는 다음과 같습니다.

| (단위:천원)                 |           |           |
|-------------------------|-----------|-----------|
| 구분                      | 당반기       | 전반기       |
| 법인세비용차감전순이익             | 5,243,237 | 6,389,743 |
| 적용세율에 따른 법인세            | 1,142,512 | 1,394,744 |
| 조정사항                    |           |           |
| - 비공제비용                 | 16,679    | 11,589    |
| - 비과세수익                 | (441)     | (442)     |
| - 세액공제                  | -         | -         |
| - 세율변동효과                | (102,853) | (53,094)  |
| - 전기 법인세와 관련한 당기 조정액    | 1,430     | 40,216    |
| 법인세비용                   | 1,057,327 | 1,393,013 |
| 유효세율(법인세비용/법인세비용차감전순이익) | 20.17%    | 21.80%    |

(3) 당반기 및 전반기말 현재 일시적차이의 법인세효과는 당해 일시적차이가 소멸되는 회계연도의 미래 예상세율인 24.2%를 적용하여 계산하였습니다.

(4) 당사의 이연법인세자산과 이연법인세부채에 대해서 동일 과세당국이 부과하는 법인세이며 당사가 당기법인세자산과 당기법인세부채를 상계할 수 있는 법적으로 집행가능한 권리와 의도를 가지고 있는 경우에만 이연법인세자산과 이연법인세부채를 상계하여 재무상태표에 표시하였습니다.

26. 주당순이익

(1) 당반기 및 전반기 중 가중평균유통보통주식수의 산정내역은 다음과 같습니다.

| -당반기 (단위: 주) |            |    |             |            |     |               |
|--------------|------------|----|-------------|------------|-----|---------------|
| 내역           | 3개월        |    |             | 당반기        |     |               |
|              | 주식수        | 일수 | 적수          | 주식수        | 일수  | 적수            |
| 기초           | 10,716,390 | 91 | 975,191,490 | 10,716,390 | 181 | 1,939,666,590 |
| 자기주식         | (817)      | 91 | (74,347)    | (817)      | 181 | (147,877)     |
| 기말           | 10,715,573 |    | 975,117,143 | 10,715,573 |     | 1,939,518,713 |
| 가중평균유통보통주식수  | 10,715,573 |    |             | 10,715,573 |     |               |

| -전반기 (단위: 주) |            |    |             |            |     |               |
|--------------|------------|----|-------------|------------|-----|---------------|
| 내역           | 3개월        |    |             | 당반기        |     |               |
|              | 주식수        | 일수 | 적수          | 주식수        | 일수  | 적수            |
| 기초           | 10,716,390 | 91 | 975,191,490 | 10,716,390 | 181 | 1,939,666,590 |
| 자기주식         | (817)      | 91 | (74,347)    | (817)      | 181 | (147,877)     |
| 기말           | 10,715,573 |    | 975,117,143 | 10,715,573 |     | 1,939,518,713 |
| 가중평균유통보통주식수  | 10,715,573 |    |             | 10,715,573 |     |               |

(2) 기본주당순이익의 산출내역은 다음과 같습니다.

| (단위: 원, 주)  |               |                |                |                |
|-------------|---------------|----------------|----------------|----------------|
| 내역          | 당반기           |                | 전반기            |                |
|             | 3개월           | 반기             | 3개월            | 반기             |
| 당기순이익       | (41,869,591)원 | 4,185,909,699원 | 2,953,174,121원 | 4,996,729,970원 |
| 가중평균유통보통주식수 | 10,715,573주   | 10,715,573주    | 10,715,573주    | 10,715,573주    |
| 기본주당순이익     | (3)원          | 390원           | 275원           | 466원           |

(3) 희석주당순이익

당반기말 현재 잠재적 보통주에는 당사가 부여한 주식매수선택권 50,000주가 있습니다. 당해 주식매수선택권의 경우 희석효과가 없으므로, 기본주당순이익과 희석주당순이익은 동일합니다.

27. 비용의 성격별 분류

당반기 및 전반기 중 발생한 주요 비용의 성격별 분류는 다음과 같습니다.

| (단위:천원) |
|---------|
|---------|

| 구분             | 당반기        |            | 전반기         |             |
|----------------|------------|------------|-------------|-------------|
|                | 3개월        | 누적         | 3개월         | 누적          |
| 재고자산의변동        | 233,078    | (695,521)  | (2,128,170) | (2,605,363) |
| 원재료 및 상품 등 매입액 | 16,093,764 | 34,528,962 | 16,856,353  | 30,369,045  |
| 종업원급여          | 3,591,976  | 7,864,533  | 3,264,050   | 6,716,882   |
| 감가상각비          | 447,871    | 877,816    | 362,407     | 639,510     |
| 무형자산상각비        | 873,770    | 1,918,410  | 1,224,331   | 2,404,707   |
| 기타             | 7,171,545  | 13,629,246 | 7,257,360   | 13,782,741  |
| 합계(*1)         | 28,412,004 | 58,123,446 | 26,836,331  | 51,307,522  |

(\*1) 매출원가, 판매비와 관리비의 합계입니다.

## 28. 영업부문

당사는 한국채택국제회계기준 제1108호(영업부문)에 따른 보고부문이 단일부문으로기업전체 수준에서의 부문별 정보는 다음과 같습니다.

### (1) 상품과 용역 등에 대한 정보

| (단위:천원) |            |            |            |            |
|---------|------------|------------|------------|------------|
| 구분      | 당반기        |            | 전반기        |            |
|         | 3개월        | 누적         | 3개월        | 누적         |
| 상품매출액   | 645,593    | 1,279,961  | 1,007,193  | 2,639,736  |
| 제품매출액   | 30,464,893 | 62,940,728 | 27,379,986 | 50,929,612 |
| 반제품매출액  | 532,124    | 1,088,355  | 767,658    | 1,558,582  |
| 용역매출액   | 365,409    | 694,049    | 742,273    | 825,496    |
| 기타매출액   | 633,012    | 1,036,083  | 466,852    | 818,897    |
| 계       | 32,641,031 | 67,039,176 | 30,363,962 | 56,772,323 |

(2) 지역에 대한 정보

| -당반기 (단위:천원) |            |            |            |            |            |            |
|--------------|------------|------------|------------|------------|------------|------------|
| 구분           | 3개월        |            |            | 당반기        |            |            |
|              | 국내매출       | 수출매출(*)    | 계          | 국내매출       | 수출매출(*)    | 계          |
| 상품매출액        | 598,342    | 47,251     | 645,593    | 1,197,429  | 82,532     | 1,279,961  |
| 제품매출액        | 19,285,961 | 11,178,932 | 30,464,893 | 41,432,332 | 21,508,396 | 62,940,728 |
| 반제품매출액       | 432,862    | 99,262     | 532,124    | 967,887    | 120,468    | 1,088,355  |
| 용역매출액        | 361,002    | 4,407      | 365,409    | 682,799    | 11,250     | 694,049    |
| 기타매출액        | 573,322    | 59,690     | 633,012    | 927,632    | 108,451    | 1,036,083  |
| 계            | 21,251,489 | 11,389,542 | 32,641,031 | 45,208,079 | 21,831,097 | 67,039,176 |

(\*) 수출매출은 미주, 유럽, 호주 등 입니다.

| -전반기 (단위:천원) |            |            |            |            |            |            |
|--------------|------------|------------|------------|------------|------------|------------|
| 구분           | 3개월        |            |            | 전반기        |            |            |
|              | 국내매출       | 수출매출(*)    | 계          | 국내매출       | 수출매출(*)    | 계          |
| 상품매출액        | 1,000,617  | 6,576      | 1,007,193  | 2,625,959  | 13,777     | 2,639,736  |
| 제품매출액        | 15,597,970 | 11,782,016 | 27,379,986 | 27,362,629 | 23,566,983 | 50,929,612 |
| 반제품매출액       | 754,940    | 12,718     | 767,658    | 1,525,117  | 33,465     | 1,558,582  |
| 용역매출액        | 729,898    | 12,375     | 742,273    | 806,413    | 19,083     | 825,496    |
| 기타매출액        | 395,931    | 70,921     | 466,852    | 717,571    | 101,326    | 818,897    |
| 계            | 18,479,356 | 11,884,606 | 30,363,962 | 33,037,689 | 23,734,634 | 56,772,323 |

(\*) 수출매출은 미주, 유럽, 호주 등 입니다.

(3) 당반기 중 당사 수익의 10%이상을 차지하는 주요 거래처는 3개사이며, 해당 거래처들에 대한 당기 매출금액은 42,370,218천원 입니다.

29. 현금흐름표

(1) 영업활동현금흐름 중 조정내역 및 자산부채의 변동은 다음과 같습니다.

-조정내역

| (단위:천원)    |           |           |
|------------|-----------|-----------|
| 구분         | 당반기       | 전반기       |
| 법인세비용      | 1,057,327 | 1,393,013 |
| 퇴직급여       | 598,710   | 478,069   |
| 감가상각비      | 922,464   | 639,510   |
| 무형자산상각비    | 1,919,906 | 2,386,530 |
| 대손상각비      | -         | 2,236,197 |
| 무형자산감액손실   | 1,022,000 | -         |
| 매도가능증권처분손실 | 96        | 27,276    |
| 판매보증비      | 368,340   | 325,910   |



|               |           |           |
|---------------|-----------|-----------|
| 건본비           | 27,106    | 27,879    |
| 주식보상비용        | 76,362    | 50,908    |
| 외화환산손실        | 106,430   | 207,958   |
| 지분법적용투자주식손상차손 | 3,564,554 | -         |
| 유형자산처분이익      | (22,046)  | (35,088)  |
| 매도가능증권처분이익    | (60,096)  | -         |
| 이자수익          | (706,865) | (871,262) |
| 배당수익          | (6,750)   | (6,750)   |
| 외화환산이익        | (179,645) | (41,880)  |
| 합계            | 8,687,893 | 6,818,270 |

-영업활동으로 인한 자산부채의 변동

| (단위:천원)        |             |             |
|----------------|-------------|-------------|
| 구분             | 당반기         | 전반기         |
| 매출채권의 감소(증가)   | (4,108,269) | (2,347,348) |
| 미수금의 감소(증가)    | 13,753      | 45,230      |
| 선급금의 감소(증가)    | 77,999      | 203,246     |
| 선급비용의 감소(증가)   | (5,659)     | (150,169)   |
| 재고자산의 감소(증가)   | (805,488)   | (2,685,092) |
| 매입채무의 증가(감소)   | 488,691     | 2,501,538   |
| 미지급금의 증가(감소)   | 419,076     | (675,019)   |
| 장기미지급금의 증가(감소) | 87,497      | 92,084      |
| 예수금의 증가(감소)    | (256,797)   | (166,631)   |
| 선수금의 증가(감소)    | (248,211)   | 94,959      |
| 판매보증부채의 증가(감소) | (387,999)   | (322,610)   |
| 합계             | (4,725,407) | (3,409,812) |

(2) 당사의 현금및현금성자산은 채무상대표와 현금흐름표의 금액이 동일하게 관리되고 있으며, 당반기 및 전반기 중 현금의 유출입이 없는 주요거래는 다음과 같습니다.

| (단위:천원)                    |          |           |
|----------------------------|----------|-----------|
| 구분                         | 당반기      | 전반기       |
| 건설중인자산의 대체                 | 501,974  | 4,556,005 |
| 매도가능증권 평가손익의 이연법인세자산(부채)대체 | (28,877) | (7,768)   |

30. 특수관계자와의 거래

(1) 지배종속기업 등 현황

1) 당반기 및 전기말 현재 연결회사의 지배기업 및 최상위지배기업은 (주)아이디스홀딩스(지분을 41.10%)입니다.

2) 당반기 및 전기말 현재 당사의 종속기업 현황은 다음과 같습니다.

| 회사명                 | 지분율(%) |      |
|---------------------|--------|------|
|                     | 당반기    | 전기   |
| IDIS Europe Limited | 100%   | 100% |

3) 당반기 및 전기말 현재 당사의 관계기업 및 기타 특수관계자는 다음과 같습니다.

| 구분        | 회사명                      |                          | 지분율                 |                     |
|-----------|--------------------------|--------------------------|---------------------|---------------------|
|           | 당반기                      | 전기                       | 당반기                 | 전기                  |
| 관계기업      | Revo America Corporation | Revo America Corporation | 33.54%              | 33.54%              |
|           | Matrix Network           | Matrix Network           | 49.55%              | 49.55%              |
|           | IDIS America             | IDIS America             | 100%                | 100%                |
| 공동지배기업    | 에치디프로㈜                   | 에치디프로㈜                   | 46.73%              | 49.55%              |
| 지배기업의종속기업 | 아이디피㈜                    | 아이디피㈜                    | ㈜아이디스홀딩스가 61.59% 보유 | ㈜아이디스홀딩스가 61.59% 보유 |
|           | ㈜코텍                      | ㈜코텍                      | ㈜아이디스홀딩스가 30.74% 보유 | ㈜아이디스홀딩스가 30.74% 보유 |

(2) 당반기 및 전기말 현재 특수관계자에 대한 채권·채무 내역은 다음과 같습니다.

| - 당반기 (단위:천원) |                     |           |       |     |         |           |         |           |     |        |
|---------------|---------------------|-----------|-------|-----|---------|-----------|---------|-----------|-----|--------|
| 특수관계구분        | 회사명                 | 채 권       |       |     |         |           | 채 무     |           |     |        |
|               |                     | 매출채권      | 미수금   | 선금금 | 선금비용    | 임차보증금     | 매입채무    | 미지급금      | 선수금 | 임대보증금  |
| 지배기업          | ㈜아이디스홀딩스            | -         | -     | -   | -       | 1,350,275 | -       | 819,245   | -   | 80,000 |
| 종속기업          | IDIS Europe Limited | 1,228,338 | 204   | -   | 191,813 | -         | -       | 11,173    | -   | -      |
| 관계기업          | Matrix Network      | 643       | -     | -   | -       | -         | -       | -         | -   | -      |
|               | IDIS America        | 589,334   | 850   | -   | -       | -         | -       | -         | -   | -      |
| 공동지배기업        | 에치디프로㈜              | 4,246,980 | -     | -   | -       | -         | 268,092 | 431,716   | -   | -      |
| 지배기업의 종속기업    | 아이디피㈜               | 792,522   | -     | -   | -       | -         | 347     | 2,038     | -   | -      |
|               | ㈜코텍                 | 820       | -     | -   | -       | -         | -       | 7,040     | -   | -      |
| 합 계           |                     | 6,858,637 | 1,054 | -   | 191,813 | 1,350,275 | 268,439 | 1,271,212 | -   | 80,000 |

당사는 IDIS Europe Limited에 대한 매출채권에 대해 당기말 현재 802,387천원의 대손충당금을 계상하고 있으며, 당기 중 인식한 대손상각비는 없습니다.

| - 전기 (단위:천원) |                          |           |       |        |         |           |         |         |         |        |
|--------------|--------------------------|-----------|-------|--------|---------|-----------|---------|---------|---------|--------|
| 특수관계구분       | 회사명                      | 채 권       |       |        |         |           | 채 무     |         |         |        |
|              |                          | 매출채권      | 미수금   | 선금금    | 선금비용    | 임차보증금     | 매입채무    | 미지급금    | 선수금     | 임대보증금  |
| 지배기업         | ㈜아이디스홀딩스                 | -         | -     | -      | -       | 1,330,303 | -       | 652,354 | -       | 80,000 |
| 종속기업         | IDIS Europe Limited      | 1,440,877 | 717   | 66,248 | 189,671 | -         | -       | 55,702  | -       | -      |
| 관계기업         | Revo America Corporation | -         | -     | -      | -       | -         | -       | -       | 255,800 | -      |
| 공동지배기업       | 에치디프로㈜                   | 5,212,215 | 4,840 | -      | -       | -         | 486,877 | 2,771   | -       | -      |
| 지배기업의 종속기업   | 아이디피㈜                    | 936,043   | -     | -      | -       | -         | 224     | 1,073   | -       | -      |
| 합 계          |                          | 7,589,135 | 5,557 | 66,248 | 189,671 | 1,330,303 | 487,101 | 711,900 | 255,800 | 80,000 |

당사는 IDIS Europe Limited에 대한 매출채권에 대해 전기말 현재 802,387천원의 대손충당금을 계상하고 있으며, 전기 중 인식한 대손상각비는 없습니다. 또한 Revo America Corporation에 대한 매출채권 6,876,454천원은 전기 중 제각하였습니다.

(3) 당반기 및 전기 중 특수관계자와의 자금거래 내역은 다음과 같습니다.

| - 당반기  |          |         |    |      | (단위: 천원) |  |
|--------|----------|---------|----|------|----------|--|
| 특수관계구분 | 회사명      | 자금대여 거래 |    | 현금출자 | 유상증자     |  |
|        |          | 출자전환    | 회수 |      |          |  |
| 관계기업   | 에치디프로(주) | -       | -  | -    | 190,750  |  |
| 합 계    |          | -       | -  | -    | 190,750  |  |

| - 전기   |              |         |    |           | (단위: 천원) |  |
|--------|--------------|---------|----|-----------|----------|--|
| 특수관계구분 | 회사명          | 자금대여 거래 |    | 현금출자      | 유상증자     |  |
|        |              | 출자전환    | 회수 |           |          |  |
| 관계기업   | IDIS America | -       | -  | 1,058,745 | -        |  |
| 합 계    |              | -       | -  | 1,058,745 | -        |  |

(4) 당반기 및 전반기 중 특수관계자와의 거래내역은 다음과 같습니다.

| -당반기   |                          |            |      |      |         |         |           |           |         | (단위:천원) |  |
|--------|--------------------------|------------|------|------|---------|---------|-----------|-----------|---------|---------|--|
| 특수관계구분 | 회사명                      | 매출         | 이자수익 | 기타수익 | 원재료등    | 유형자산등   | 기타비용      | 배당금       | 유상증자    |         |  |
|        |                          |            |      |      | 매입      | 취득      |           |           |         |         |  |
| 지배기업   | ㈜아이디스홀딩스                 | -          | -    | 891  | -       | 240,000 | 2,500,326 | 1,321,288 | -       |         |  |
| 종속기업   | IDIS Europe Limited      | 417,268    | -    | -    | -       | -       | 548,763   | -         | -       |         |  |
| 관계기업   | Revo America Corporation | 721,494    | -    | -    | -       | -       | -         | -         | -       |         |  |
|        | Matrix Network           | 11,605     | -    | -    | -       | -       | -         | -         | -       |         |  |
|        | IDIS America             | 572,329    | -    | -    | -       | -       | -         | -         | -       |         |  |
| 공동지배기업 | 에치디프로(주)                 | 17,297,110 | -    | -    | 621,857 | -       | 435,464   | -         | 190,750 |         |  |
| 지배기업의  | 아이디피(주)                  | 1,676,247  | -    | -    | 2,831   | -       | 1,950     | -         | -       |         |  |
| 종속기업   | ㈜코텍                      | 1,745      | -    | -    | 16,240  | 127,100 | 7,115     | -         | -       |         |  |
| 합 계    |                          | 20,697,798 | -    | 891  | 640,928 | 367,100 | 3,493,618 | 1,321,288 | 190,750 |         |  |

| -전반기   |                          |            |      |      |           |       |           |           |      | (단위:천원) |  |
|--------|--------------------------|------------|------|------|-----------|-------|-----------|-----------|------|---------|--|
| 특수관계구분 | 회사명                      | 매출         | 이자수익 | 기타수익 | 원재료등      | 유형자산등 | 기타비용      | 배당금       | 유상증자 |         |  |
|        |                          |            |      |      | 매입        | 취득    |           |           |      |         |  |
| 지배기업   | ㈜아이디스홀딩스                 | -          | -    | 891  | -         | -     | 2,412,685 | 1,541,503 | -    |         |  |
| 종속기업   | IDIS Europe Limited      | 258,657    | -    | -    | -         | -     | 514,571   | -         | -    |         |  |
| 관계기업   | Revo America Corporation | 377,358    | -    | -    | -         | -     | -         | -         | -    |         |  |
|        | Matrix Network           | -          | -    | -    | -         | -     | -         | -         | -    |         |  |
| 공동지배기업 | 에치디프로(주)                 | 11,937,815 | -    | -    | 1,480,884 | -     | 3,730     | -         | -    |         |  |
| 지배기업의  | 아이디피(주)                  | 2,537,743  | -    | -    | 2,780     | -     | 3,900     | -         | -    |         |  |

|      |     |            |   |     |           |        |           |           |   |
|------|-----|------------|---|-----|-----------|--------|-----------|-----------|---|
| 종속기업 | ㈜코텍 | 3,500      | - | -   |           | 72,004 | -         | -         | - |
| 합 계  |     | 15,115,073 | - | 891 | 1,483,664 | 72,004 | 2,934,886 | 1,541,503 | - |

(5) 당반기 및 전반기 중 주요 경영진에 대한 보상은 다음과 같습니다.

| (단위:천원) |           |           |
|---------|-----------|-----------|
| 구분      | 당반기       | 전반기       |
| 단기종업원급여 | 973,966   | 1,028,620 |
| 주식보상비용  | 76,362    | 50,908    |
| 퇴직급여    | 138,334   | 96,882    |
| 계       | 1,188,662 | 1,176,410 |

(6) 보고기간종료일 현재 당사가 특수관계자를 위하여 제공하고 있는 담보 및 보증의 내역은 다음과 같습니다.

| 특수관계구분 | 회사명          | 보증처                                | 담보및지급보증액     | 내역          |
|--------|--------------|------------------------------------|--------------|-------------|
| 관계기업   | IDIS America | Delaware limited liability company | \$630,189.99 | 사무실임차료 지급보증 |
| 합 계    |              |                                    | \$630,189.99 |             |

### 31. 위험관리

#### (1) 자본위험관리

당사의 자본관리는 계속기업으로서의 존속능력을 유지하는 한편, 자본조달비용을 최소화하여 주주이익을 극대화하며 적절한 자본구조를 유지하는 것을 목표로 하고 있습니다. 당사는 부채비율을 기초로 자본을 관리하고 있으며, 이 비율은 재무상태표상총부채를 자본으로 나누어 산출됩니다. 당사의 자본관리전략은 부채비율을 100%이하로 유지하는 것입니다. 당반기 및 전기말 현재 당사의 부채비율은 다음과 같습니다

| (단위:천원) |             |             |
|---------|-------------|-------------|
| 구분      | 당반기         | 전기          |
| 부채총계    | 16,063,858  | 13,523,173  |
| 자본총계    | 142,535,054 | 141,397,005 |
| 부채비율    | 11.27%      | 9.56%       |

#### (2) 시장위험

##### ① 외환위험

당사는 제품수출 및 원재료수입거래와 관련하여 USD등의 환율변동위험에 노출되어있으며, 당반기 및 전기말 현재 외화로 표시된 화폐성자산,부채의 금액은 다음과 같습니다.

| -당반기 |               | (원화단위: 천원)   |               |               |
|------|---------------|--------------|---------------|---------------|
| 외화   | 외화자산(*1)      | 외화부채         | 외화자산<br>원화환산액 | 외화부채<br>원화환산액 |
| USD  | 7,861,105.64  | 5,135,646.15 | 8,836,669     | 5,772,980     |
| JPY  | 47,336,491.00 | 990,000.00   | 434,147       | 9,080         |
| GBP  | -             | 6,318.88     | -             | 11,173        |
| AED  | 26,484.58     | 1,243.20     | 8,106         | 380           |
| 계    |               |              | 9,278,922     | 5,793,613     |

(\*1) 대손충당금 설정 채권은 제외하였습니다.

| -전기 |              | (원화단위: 천원)   |               |               |
|-----|--------------|--------------|---------------|---------------|
| 외화  | 외화자산(*1)     | 외화부채         | 외화자산<br>원화환산액 | 외화부채<br>원화환산액 |
| USD | 7,024,613.31 | 4,215,378.41 | 7,721,455     | 4,633,544     |

|     |              |            |           |           |
|-----|--------------|------------|-----------|-----------|
| JPY | 3,095,151.00 | 960,000.00 | 28,480    | 8,833     |
| GBP | -            | 32,565.34  | -         | 55,702    |
| AED | -            | 150,612.00 | -         | 45,072    |
| 계   |              |            | 7,749,935 | 4,743,151 |

(\*1) 대손충당금 설정 채권은 제외하였습니다.

당사는 내부적으로 원화 환율 10%변동을 기준으로 환위험을 측정하고 있으며, 상기의 변동 비율은 합리적으로 발생가능한 환율변동위험에 대한 경영진의 평가를 반영하고 있습니다. 당반기 및 전기말 현재 각 외화에 대한 원화환율 10%변동시 환율변동이 법인세비용차감전 순이익에 미치는 영향은 다음과 같습니다.

| (단위:천원) |         |           |         |           |
|---------|---------|-----------|---------|-----------|
| 외화      | 당반기     |           | 전기      |           |
|         | 10% 상승시 | 10% 하락시   | 10% 상승시 | 10% 하락시   |
| USD     | 306,369 | (306,369) | 308,791 | (308,791) |
| JPY     | 42,507  | (42,507)  | 1,965   | (1,965)   |
| GBP     | (1,117) | 1,117     | (5,570) | 5,570     |
| AED     | 773     | (773)     | (4,507) | 4,507     |
| 계       | 348,532 | (348,532) | 300,679 | (300,679) |

상기 민감도 분석은 당반기 및 전기말 현재 기능통화 이외의 외화로 표시된 화폐성 자산 및 부채를 대상으로 한 것입니다.

② 이자율위험

당사는 당반기말 현재 차입금이 없습니다. 따라서, 당사는 차입금과 관련하여 이자율변동위험이 없습니다.

③ 가격위험

당사는 재무상태표상 매도가능금융자산으로 분류되는 당사 보유 지분증권의 가격위험에 노출되어 있으며, 보고기간종료일 현재 주가지수 5%변동시 상장지분상품의 가격변동이 기타포괄손익(매도가능금융자산평가손익)에 미치는 영향은 다음과 같습니다.

| (단위:천원) |        |          |        |          |
|---------|--------|----------|--------|----------|
| 구분      | 당반기    |          | 전기     |          |
|         | 5% 상승시 | 5% 하락시   | 5% 상승시 | 5% 하락시   |
| 기타포괄손익  | 51,278 | (51,278) | 56,631 | (56,631) |

(3) 신용위험

금융자산의 장부금액은 신용위험에 대한 최대 노출정도를 나타냅니다. 당반기 및 전기말 현재 당사의 신용위험에 대한 최대 노출정도는 다음과 같습니다.

| (단위:천원)  |            |            |
|----------|------------|------------|
| 구분       | 당반기        | 전기         |
| 현금및현금성자산 | 7,047,297  | 14,952,584 |
| 매출채권     | 28,738,722 | 24,453,907 |
| 미수금      | 14,211     | 32,196     |
| 단기금융상품   | 46,799,636 | 37,970,954 |
| 미수수익     | 409,653    | 625,423    |
| 매도가능금융자산 | 13,398,538 | 12,241,373 |
| 장기대여금    | 235,000    | 235,000    |
| 보증금      | 1,924,660  | 1,902,891  |
| 계        | 98,567,717 | 92,414,328 |

(4) 유동성위험

신중한 유동성 위험 관리는 충분한 현금 및 시장성 있는 유가증권의 유지, 적절하게 약정된 신용한도금액으로부터의 자금 여력 및 시장포지션을 결제할 수 있는 능력 등을 포함하고 있습니다. 당사의 금융부채를 당반기 및 전기말로부터 계약 만기일까지의 잔여기간에 따라 만기별로 구분한 내역은 다음과 같습니다.

| - 당반기  |            |           |            | (단위:천원) |
|--------|------------|-----------|------------|---------|
| 구 분    | 1년 이내      | 1년 초과     | 합 계        |         |
| 매입채무   | 8,691,398  | -         | 8,691,398  |         |
| 미지급금   | 3,857,886  | -         | 3,857,886  |         |
| 예수금    | 161,347    | -         | 161,347    |         |
| 장기미지급금 | -          | 864,286   | 864,286    |         |
| 임대보증금  | 98,719     | -         | 98,719     |         |
| 금융보증계약 | 141,808    | 566,589   | 708,397    |         |
| 금융부채 계 | 12,951,158 | 1,430,875 | 14,382,033 |         |

| - 전기   |            |           |            | (단위:천원) |
|--------|------------|-----------|------------|---------|
| 구 분    | 1년 이내      | 1년 초과     | 합 계        |         |
| 매입채무   | 8,096,596  | -         | 8,096,596  |         |
| 미지급금   | 2,644,521  | -         | 2,644,521  |         |
| 예수금    | 418,144    | -         | 418,144    |         |
| 장기미지급금 | -          | 776,789   | 776,789    |         |
| 임대보증금  | 98,719     | -         | 98,719     |         |
| 금융보증계약 | 136,572    | 624,419   | 760,991    |         |
| 금융부채 계 | 11,394,552 | 1,401,208 | 12,795,760 |         |

상기 현금흐름은 할인하지 아니한 금액이며, 만기가 12개월 이내에 도래하는 금액은 할인의 효과가 중요하지 아니하므로 장부금액과 동일합니다.

## 6. 기타 재무에 관한 사항

### 가. 연결 대손충당금 설정현황

(1) 최근3사업연도의 계정과목별 대손충당금 설정 내역

(단위: 원)

| 구 분    | 계정과목  | 채권금액           | 대손충당금 | 대손충당금 설정률 |
|--------|-------|----------------|-------|-----------|
| 제5기 반기 | 매출채권  | 28,445,926,295 | -     | 0.0%      |
|        | 미수금   | 61,099,986     | -     | 0.0%      |
|        | 장기대여금 | 235,000,000    | -     | 0.0%      |



|     |       |                |               |       |
|-----|-------|----------------|---------------|-------|
|     | 합 계   | 28,742,026,281 | -             | 0.0%  |
| 제4기 | 매출채권  | 24,109,371,518 | 39,691,850    | 0.2%  |
|     | 미수금   | 37,499,587     | -             | 0.0%  |
|     | 장기대여금 | 235,000,000    | -             | 0.0%  |
|     | 합 계   | 24,381,871,105 | 39,691,850    | 0.2%  |
| 제3기 | 매출채권  | 27,189,970,973 | 3,752,293,076 | 13.8% |
|     | 미수금   | 219,131,142    | -             | 0.0%  |
|     | 장기대여금 | 235,000,000    | -             | 0.0%  |
|     | 합 계   | 27,644,102,115 | 3,752,293,076 | 13.6% |

(2) 대손충당금 변동 현황

(단위 : 원)

| 구 분              | 제5기 반기     | 제4기           | 제3기           |
|------------------|------------|---------------|---------------|
| 1. 기초 대손충당금 잔액합계 | 39,691,850 | 3,752,293,076 | 3,959,509,000 |
| 2. 순대손처리액(①-②±③) | 59,732,445 | 6,876,454,400 | 959,509,000   |
| ① 대손처리액(상각채권액)   | 59,732,445 | 6,876,454,400 |               |
| ② 상각채권회수액        | -          |               |               |
| ③ 기타증감액          | -          |               | 959,509,000   |
| 3. 대손상각비 계상(환입)액 | 20,040,595 | 3,163,853,174 | 752,293,076   |
| 4. 기말 대손충당금 잔액합계 | -          | 39,691,850    | 3,752,293,076 |

나. 매출채권관련 대손충당금 설정방침

- (1) 재무상태표일 현재의 매출채권 및 기타채권 잔액에 대해 과거 대손 경험률과 장래의 대손 예약액을 기초로 개별분석법을 혼용하여 사용
- (2) 대손 경험률에 의한 대손충당금의 설정
  - 대손 경험률 : 과거 발생한 매출채권의 합계액 대비 과거 대손금의 비율로 산정
  - 각 채권의 연령별 대손설정율

| 채권발생연령           | 대손설정율 |
|------------------|-------|
| 1년 미만            | 0%    |
| 1년 이상 ~ 1년 6월 미만 | 50%   |
| 1년 6월 이상         | 100%  |

- (3) 대손처리기준: 매출채권 등에 대해 아래와 같은 사유 발생 시 부실채권으로 대손 처리
  - 거래처의 부실 정도가 심해, 채권 상환에 현저한 어려움이 예상되고 향후 지속될 가능성이 높은 경우, 회수가능액을 산출하고 담보설정여부 등을 고려하여 충당금을 설정

※ 부실채권 판단기준

- 채무자의 파산, 부도, 강제집행, 사업의 폐지, 사망, 실종 등으로 인해 채권의 회수 불능이 객관적으로 입증된 경우
- 계속 적자로 인해 완전자본잠식상태이고 단기간내 사업의 호전이 예상되지 않는 경우

(4) 경과 기간별 매출채권 잔액 현황

(단위: 원, %)

| 경과기간 |       | 6월 이하          | 6월 초과<br>1년 이하 | 1년 초과<br>3년 이하 | 3년 초과 | 계              |
|------|-------|----------------|----------------|----------------|-------|----------------|
| 구분   |       |                |                |                |       |                |
| 금액   | 일반    | 22,815,627,970 | -              | -              | -     | 22,815,627,970 |
|      | 특수관계자 | 5,630,298,325  | -              | -              | -     | 5,630,298,325  |
|      | 계     | 28,445,926,295 | -              | -              | -     | 28,445,926,295 |
| 구성비율 |       | 100.0%         | 0.0%           | 0.0%           | 0.0%  | 100.0%         |

다. 재고자산 현황 등

(1) 최근 3사업연도의 재고자산 보유 현황

(단위: 원)

| 사업부문  | 계정과목 | 제5기 반기         | 제4기            | 제3기            |
|---|------|----------------|----------------|----------------|
| 영상보안  | 상 품  | 378,135,534    | 674,582,123    | 2,230,967,427  |
|   | 제 품  | 5,419,774,107  | 6,385,272,500  | 2,619,232,959  |
|   | 반제품  | 1,827,346,943  | 1,614,078,903  | 1,687,025,840  |
|   | 재공품  | 1,489,408,782  | 1,168,352,126  | 859,329,829    |
|   | 원재료  | 9,602,850,546  | 8,180,271,413  | 7,997,148,567  |
|   | 미착품  | 11,068,171     | 61,618,054     | 43,066,514     |
|   | 소 계  | 18,728,584,083 | 18,084,175,119 | 15,436,771,136 |
| 총자산대비 재고자산 구성비율(%)<br>[재고자산합계÷기말자산총계×100]     |      | 11.6%          | 11.6%          | 10.6%          |
| 재고자산회전율(회수)<br>[연환산 매출원가÷<br>{(기초재고+기말재고)÷2}] |      | 4.67 회         | 4.49 회         | 5.35 회         |

(2) 재고자산 실사내역

1) 실사일자

- 매분기말 기준으로 매년 4회 재고자산 실사 실시

2) 실사방법

- 사내보관재고 : 전수조사 실시를 원칙으로 하되, 스크루 등 중요도가 낮은 자재에 대해서는 표본조사와 병행하여 실시하며, 연말 재고자산 실사시에는 외부감사인이 당사 재고실사에 입회, 확인하고 일부 항목에 대해 표본 추출하여 그 실재성 및 완전성을 확인하고 있음
- 사외보관재고 : 제3자 보관재고에 대해 전수로 재고자산확인서를 징구하며, 전수 또는 표본조사 병행 실시

3) 장기체화재고등 내역

- 재고자산의 시가가 취득원가보다 하락한 경우에는 저가법을 사용하여 시가를 재고 자산의 재무상태표 가액으로 하고 있으며, 반기말 현재 재고자산에 대한 장기체화 재고등의 내역은 없음.

라. 채무증권 발행실적 등

(1) 채무증권 발행실적

(기준일 : 2015.06.30 )

(단위 : 원, %)

| 발행회사 | 증권종류 | 발행방법 | 발행일자 | 권면<br>총액 | 이자율 | 평가등급<br>(평가기관) | 만기일 | 상환<br>여부 | 주관회사 |
|------|------|------|------|----------|-----|----------------|-----|----------|------|
| -    | -    | -    | -    | -        | -   | -              | -   | -        | -    |
| -    | -    | -    | -    | -        | -   | -              | -   | -        | -    |
| 합 계  | -    | -    | -    | -        | -   | -              | -   | -        | -    |

- 해당사항 없습니다.

### (2) 기업어음증권 미상환 잔액

(기준일 : 2015.06.30 )

(단위 : 원)

| 잔여만기      |    | 10일 이하 | 10일초과<br>30일이하 | 30일초과<br>90일이하 | 90일초과<br>180일이하 | 180일초과<br>1년이하 | 1년초과<br>2년이하 | 2년초과<br>3년이하 | 3년 초과 | 합 계 |
|-----------|----|--------|----------------|----------------|-----------------|----------------|--------------|--------------|-------|-----|
| 미상환<br>잔액 | 공모 | -      | -              | -              | -               | -              | -            | -            | -     | -   |
|           | 사모 | -      | -              | -              | -               | -              | -            | -            | -     | -   |
|           | 합계 | -      | -              | -              | -               | -              | -            | -            | -     | -   |

- 해당사항 없습니다.

### (3) 전자단기사채 미상환 잔액

(기준일 : 2015.06.30 )

(단위 : 원)

| 잔여만기      |    | 10일 이하 | 10일초과<br>30일이하 | 30일초과<br>90일이하 | 90일초과<br>180일이하 | 180일초과<br>1년이하 | 합 계 | 발행 한도 | 잔여 한도 |
|-----------|----|--------|----------------|----------------|-----------------|----------------|-----|-------|-------|
| 미상환<br>잔액 | 공모 | -      | -              | -              | -               | -              | -   | -     | -     |
|           | 사모 | -      | -              | -              | -               | -              | -   | -     | -     |
|           | 합계 | -      | -              | -              | -               | -              | -   | -     | -     |

- 해당사항 없습니다.

### (4) 회사채 미상환 잔액

(기준일 : 2015.06.30 )

(단위 : 원)

| 잔여만기      |    | 1년 이하 | 1년초과<br>2년이하 | 2년초과<br>3년이하 | 3년초과<br>4년이하 | 4년초과<br>5년이하 | 5년초과<br>10년이하 | 10년초과 | 합 계 |
|-----------|----|-------|--------------|--------------|--------------|--------------|---------------|-------|-----|
| 미상환<br>잔액 | 공모 | -     | -            | -            | -            | -            | -             | -     | -   |
|           | 사모 | -     | -            | -            | -            | -            | -             | -     | -   |
|           | 합계 | -     | -            | -            | -            | -            | -             | -     | -   |

- 해당사항 없습니다.

### (5) 신종자본증권 미상환 잔액

(기준일 : 2015.06.30 )

(단위 : 원)

| 잔여만기 | 1년 이하 | 1년초과<br>5년이하 | 5년초과<br>10년이하 | 10년초과<br>15년이하 | 15년초과<br>20년이하 | 20년초과<br>30년이하 | 30년초과 | 합 계 |
|------|-------|--------------|---------------|----------------|----------------|----------------|-------|-----|
|      |       |              |               |                |                |                |       |     |

|           |    |   |   |   |   |   |   |   |   |
|-----------|----|---|---|---|---|---|---|---|---|
| 미상환<br>잔액 | 공모 | - | - | - | - | - | - | - | - |
|           | 사모 | - | - | - | - | - | - | - | - |
|           | 합계 | - | - | - | - | - | - | - | - |

- 해당사항 없습니다.

(6) 조건부자본증권 미상환 잔액

(기준일 : 2015.06.30 )

(단위 : 원)

| 잔여만기      |    | 1년 이하 | 1년초과<br>2년이하 | 2년초과<br>3년이하 | 3년초과<br>4년이하 | 4년초과<br>5년이하 | 5년초과<br>10년이하 | 10년초과<br>20년이하 | 20년초과<br>30년이하 | 30년초과 | 합 계 |
|-----------|----|-------|--------------|--------------|--------------|--------------|---------------|----------------|----------------|-------|-----|
| 미상환<br>잔액 | 공모 | -     | -            | -            | -            | -            | -             | -              | -              | -     | -   |
|           | 사모 | -     | -            | -            | -            | -            | -             | -              | -              | -     | -   |
|           | 합계 | -     | -            | -            | -            | -            | -             | -              | -              | -     | -   |

- 해당사항 없습니다.

## IV. 감사인의 감사의견 등

회계감사인의 검토 결과 당사의 제5기 반기 재무제표가 한국채택국제회계기준 제1034호 '중간재무보고'에 따라 중요성의 관점에서 공정하게 표시하지 않은 사항이 발견되지 아니하였습니다.

### 1. 회계감사인의 명칭 및 감사의견

| 사업연도       | 감사인    | 감사의견   | 감사보고서 특기사항 |
|------------|--------|--------|------------|
| 제5기 반기(당기) | 한울회계법인 | 해당사항없음 | 해당사항없음     |
| 제4기(전기)    | 한울회계법인 | 적정     | 해당사항없음     |
| 제3기(전전기)   | 한울회계법인 | 적정     | 해당사항없음     |

### 2. 감사용역 체결현황

| 사업연도       | 감사인    | 내 용                                     | 보수 | 총소요시간 |
|------------|--------|---|----|-------|
| 제5기 반기(당기) | 한울회계법인 | 중간감사, 반기검토, 기말감사<br>연결 및 별도 재무제표에 대한 감사 | 74 | 156   |
| 제4기(전기)    | 한울회계법인 | 중간감사, 반기검토, 기말감사<br>연결 및 별도 재무제표에 대한 감사 | 60 | 827   |
| 제3기(전전기)   | 한울회계법인 | 중간감사, 반기검토, 기말감사<br>연결 및 별도 재무제표에 대한 감사 | 60 | 838   |

- ※ 보수는 연간 회계 감사 보수 총액임.
- ※ 총소요시간은 반기재무제표의 검토 소요시간임.

### 3. 회계감사인과의 비감사용역 계약체결 현황

| 사업연도       | 계약체결일 | 용역내용 | 용역수행기간 | 용역보수 | 비고 |
|------------|-------|------|--------|------|----|
| 제5기 반기(당기) | -     | -    | -      | -    | -  |
| 제4기(전기)    | -     | -    | -      | -    | -  |
| 제3기(전전기)   | -     | -    | -      | -    | -  |

※ 당사의 감사인인 한울회계법인과 회계감사 용역 외의 계약 체결 내용은 없습니다.

### 4. 회계 감사인의 변경

- 당기 중 감사인의 변경한 경우는 없습니다.

## V. 이사의 경영진단 및 분석의견

기업공시서식 작성기준에 따라 당사는 분/반기 보고서에 본 항목을 기재하지 않습니다. (사업보고서 기재 예정)

## VI. 이사회 등 회사의 기관에 관한 사항

### 1. 이사회에 관한 사항

#### 가. 이사회 구성 개요

당사는 2011년 7월 1일 기준으로 인적분할 방식으로 회사를 분할한 이후, 이사회 구성이 변경되었습니다. 2015년 6월 30일 현재 당사의 이사회는 3명의 사내이사, 1명의 사외이사 등 총 4인의 이사로 구성되어 있습니다. 각 이사의 주요 이력 등은 VIII. 임원 및 직원 등에 관한 사항을 참조하시기 바랍니다.

#### 나. 중요의결사항 등

| 회 차 | 개최일자       | 의안 내용                              | 가결여부 |
|-----|------------|------------------------------------|------|
| 1   | 2015.02.10 | ○ 재무상태표, 이익잉여금처분계산(안)및 연결재무상태표승인의건 | 가결   |
| 2   | 2015.02.10 | ○ 제3기 정기주총 소집의건                    | 가결   |

#### 다. 이사회내 위원회

2015년 6월 30일 현재 당사의 이사회내에는 위원회가 구성되어 있으나 활동내역은 없습니다.

#### 라. 이사의 독립성

2015년 6월 30일 현재 당사의 이사회에는 1명의 사외이사가 활동 중에 있습니다. 사외이사 선임시에는 관련법에서 정한 사외이사 자격기준을 충족한 후보자 중에서 이사회의 추천으로 주주총회에서 선임하고 있습니다.

### 2. 감사제도에 관한 사항

#### 가. 감사위원회

2015년 6월 30일 현재 당사는 감사위원회가 설치되어 있지 않습니다.

#### 나. 감사

2015년 6월 30일 현재 당사에는 1명의 상근감사가 활동 중에 있습니다. 감사의 세부인적 사항은 아래와 같습니다.

| 성명                | 주요 경력  | 비고                            |
|-------------------|--|-------------------------------|
| 전대열<br>(49.12.17) | '90.12 국방대학원(국방관리 전공) 졸업<br>'05.04-'05.12 APEC기획단장 겸 서울지방중소기업청장 겸직<br>'08.03-'09.07 동국대 경영상학부 겸임교수<br>'06.01-'11.02 벤처기업협회 상근부회장 | 2014년 3월21일 제3기 정기주주총회에서 가결됨. |

(1) 감사의 독립성

감사의 선임시에는 관련법에서 규정하고 있는 상근감사 자격기준을 충족한 후보자 중에서주주총회에 서 선임하고 있으며, 상법 및 자본시장법에서 규정한 의결권 행사 기준에 따라 3% 이상 주주의 의결 권을 제한하고 있습니다.

(2) 감사의 주요 활동내용

| 회 차 | 개최일자       | 의안 내용                                  | 가결여부 |
|-----|------------|--|------|
| 1   | 2015.02.10 | ○ 재무상대표, 이익잉여금처분계산(안)및 연결재무<br>상태표승인의건 | 가결   |
| 2   | 2015.02.10 | ○ 제3기 정기주총 소집의건                        | 가결   |

### 3. 주주의 의결권 행사에 관한 사항

**가. 투표제도**

당사는 집중투표제, 서면투표제, 전자투표제를 도입하고 있지 않습니다.

**나. 소수주주권**

당사는 소수주주권이 행사된 사실이 없습니다.

**다. 경영권 경쟁**

당사는 경영권 경쟁이 진행된 사실이 없습니다.



## VII. 주주에 관한 사항

### 1. 최대주주 및 그 특수관계인의 주식소유 현황

당사는 우선주를 발행하지 않아 발행주식은 모두 보통주이며, 최대주주 등의 지분율 현황 등은 아래와 같습니다.

#### 가. 최대주주 및 특수관계인의 주식소유 현황

(기준일 : 2015.06.30 )

(단위 : 주, %)

| 성명         | 관계                    | 주식의 종류 | 소유주식수 및 지분율 |       |           |       | 비고 |
|------------|-----------------------|--------|-------------|-------|-----------|-------|----|
|            |                       |        | 기 초         |       | 기 말       |       |    |
|            |                       |        | 주식수         | 지분율   | 주식수       | 지분율   |    |
| (주)아이디스홀딩스 | 최대주주<br>(본인)          | 보통주    | 4,404,293   | 41.10 | 4,404,293 | 41.10 | -  |
| 김영달        | 대표이사<br>(등기)          | 보통주    | 411,703     | 3.84  | 411,703   | 3.84  | -  |
| 류병순        | 관계회사<br>비상무이사<br>(등기) | 보통주    | 151,761     | 1.42  | 151,761   | 1.42  | -  |
| 정진호        | 관계회사 임원               | 보통주    | 53,001      | 0.49  | 53,001    | 0.49  | -  |
| 허준혁        | 사내이사<br>(등기)          | 보통주    | 37,435      | 0.35  | 37,435    | 0.35  | -  |
| 계          |                       | 보통주    | 5,058,193   | 47.20 | 5,058,193 | 47.20 | -  |
|            |                       | 기타     | -           | -     | -         | -     | -  |

#### 나. 최대주주변동 내역

(기준일 : 2015.06.30 )

(단위 : 주, %)

| 변동일        | 최대주주명      | 소유주식수     | 지분율   | 비고            |
|------------|------------|-----------|-------|---------------|
| 2012.05.08 | (주)아이디스홀딩스 | 1,184,931 | 38.15 | 700,000주 공개매수 |
| 2012.06.01 | (주)아이디스홀딩스 | 1,264,931 | 40.72 | 80,000주 취득    |
| 2012.06.12 | (주)아이디스홀딩스 | 1,266,631 | 40.78 | 1,700주 취득     |
| 2012.06.22 | (주)아이디스홀딩스 | 1,274,870 | 41.04 | 8,239주 취득     |
| 2012.06.28 | (주)아이디스홀딩스 | 1,276,420 | 41.09 | 1,550주 취득     |
| 2013.04.26 | (주)아이디스홀딩스 | 4,404,293 | 41.10 | 유/무상증자취득      |

#### 다. 최대주주 주요 경력

- 당사의 최대주주는 (주)아이디스홀딩스입니다.

**라. 소유주식현황**

- 2015년 6월 30일 기준으로 최대주주 (주)아이디스홀딩스를 제외하고 5%이상 지분을 보유하고 있는 주주는 한국밸류자산운용과 FIDELITY MANAGEMENT & RESEARCH COMPANY 입니다.

(기준일 : 2015.06.30 ) (단위 : 주)

| 구분       | 주주명                                    | 소유주식수     | 지분율    | 비고 |
|----------|--|-----------|--------|----|
| 5% 이상 주주 | 한국밸류자산운용                               | 1,679,289 | 15.67% | -  |
|          | FIDELITY MANAGEMENT & RESEARCH COMPANY | 1,070,495 | 9.99%  | -  |
| 우리사주조합   |  | -         | -      | -  |

**마. 소액주주현황**

(기준일 : 2014.12.31 ) (단위 : 주)

| 구분   | 주주    |       | 보유주식      |       | 비고 |
|------|-------|-------|-----------|-------|----|
|      | 주주수   | 비율    | 주식수       | 비율    |    |
| 소액주주 | 3,204 | 99.68 | 2,442,954 | 22.79 |    |

※ 최근 주주명부폐쇄일인 2014년 12월 31일자 기준입니다.

**바. 주식사무**

당사 정관상의 신주인수권 내용 및 주식의 사무에 관련된 주요사항은 다음과 같습니다.

|                  |  |
|------------------|--|
| 정관상<br>신주인수권의 내용 | <p>① 회사의 주주는 신주발행에 있어서 그가 소유한 주식수에 비례하여 신주의 배정을 받을 권리를 가진다.</p> <p>② 회사는 제 1항의 규정에도 불구하고 다음 각 호의 경우에는 이사회 결의로 주주 이외의 자에게 신주를 배정할 수 있다.</p> <ol style="list-style-type: none"> <li>1. 발행주식 총수의 100분의 50을 초과하지 않는 범위 내에서 자본시장과 금융투자업에 관한 법률 제165조의6의 규정에 의하여 이사회 결의로 일반공모증자 방식으로 신주를 발행하는 경우 (개정 2013. 3. 22)</li> <li>2. 우리사주조합원에게 주식을 우선 배정하는 경우</li> <li>3. 상법 제542조의3의 규정에 의하여 주식매수선택권의 행사로 인하여 신주를 발행하는 경우</li> <li>4. 발행주식 총수의 100분의 20을 초과하지 않는 범위 내에서 회사가 경영상 필요로 외국인 투자촉진법에 의한 외국인 투자를 위하여 신주를 발행하는 경우(개정 2013. 3. 22)</li> <li>5. 발행주식 총수의 100분의 20을 초과하지 않는 범위 내에서 긴급한 자금의 조달을 위하여 국내외 금융기관에게 신주를 발행하는 경우(개정 2013. 3. 22)</li> <li>6. 발행주식 총수의 100분의 20을 초과하지 않는 범위 내에서 기술도입을 필요로 그 제휴회사에게 신주를 발행하는 경우(개정 2013. 3. 22)</li> <li>7. 기타 재무구조개선 등 회사의 경영상 목적을 달성하기 위하여 이사총수의 4분의 3이상 찬성의 이사회 결의로 발행주식 총수의 100분의 20을 초과하지 않는 범위 내에서 제3자에게 신주인수권을 부여하는 경우(개정 2013. 3. 22)</li> </ol> <p>③ 주주가 신주인수권을 포기 또는 상실하거나 신주배정에서 단주가 발생하는</p> |
|------------------|--|

|          |  |        |                             |
|----------|--|--------|-----------------------------|
|          | 경우에 그 처리방법은 이사회 결의로 정한다.                             |        |                             |
| 결산일      | 12월 31일  | 정기주주총회 | 3개월이내                       |
| 주주명부폐쇄시기 | 매년 1월 1일 ~ 1월 7일                                     |        |                             |
| 주권의 종류   | 일주권, 오주권, 일십주권, 오십주권, 일백주권, 오백주권, 일천주권, 일만주권 보통주의 8종 |        |                             |
| 명의개서대리인  | 한국예탁결제원  |        |                             |
| 주주의 특전   | -  | 공고게재신문 | www.idis.co.kr<br>또는 매일경제신문 |

**사. 주가및 주식거래 실적**

당사 주식의 최근 6개월간 주가 및 거래량은 다음과 같습니다. (단위: 주, 원)

| 종류    | 01월       | 02월       | 03월     | 04월     | 05월     | 06월     |
|-------|-----------|-----------|---------|---------|---------|---------|
| 최 고   | 13,800    | 16,450    | 17,300  | 17,350  | 18,400  | 16,950  |
| 최 저   | 12,100    | 14,000    | 15,600  | 15,900  | 16,450  | 16,050  |
| 월간거래량 | 1,222,795 | 1,267,721 | 746,897 | 634,729 | 857,908 | 493,958 |

## VIII. 임원 및 직원 등에 관한 사항

### 1. 임원 및 직원의 현황

#### 가. 임원 현황

(기준일 : 2015.06.30 )

(단위 : 주)

| 성명  | 성별 | 출생년월      | 직위   | 등기임원 여부 | 상근 여부 | 담당 업무   | 주요경력  | 소유주식수     |           | 재직기간    | 임기 만료일     |
|-----|----|-----------|------|---------|-------|---------|---|-----------|-----------|---------|------------|
|     |    |           |      |         |       |         |   | 의결권 있는 주식 | 의결권 없는 주식 |         |            |
| 김영달 | 남  | 1968년 07월 | 대표이사 | 등기임원    | 상근    | CEO     | - (주)아이디스 대표이사 <현><br>- 벤처기업협회 부회장<현><br>- KAIST 전산학 박사   | 411,703   | -         | 17년 9개월 | 2017.03.21 |
| 류병순 | 남  | 1970년 02월 | 사내이사 | 등기임원    | 상근    | COO     | - (주)아이디스 부사장 <현><br>- KAIST 전산학 박사   | 151,761   | -         | 17년 9개월 | 2017.03.21 |
| 허준혁 | 남  | 1969년 04월 | 사내이사 | 등기임원    | 상근    | 개발2실 실장 | - (주)아이디스 연구소 개발2실 실장<현><br>- KAIST자동제어특화 연구센터 연구원  | 37,435    | -         | 17년 9개월 | 2017.03.21 |
| 정순기 | 남  | 1967년 09월 | 사외이사 | 등기임원    | 비상근   | 경영자문    | - 경북대학교 컴퓨터학과 교수<현><br>- KAIST 전산학 박사   | -         | -         | -       | 2017.03.21 |
| 전대열 | 남  | 1949년 12월 | 감사   | 등기임원    | 비상근   | 감사      | - (주)아이디스 감사 <현><br>- 국방대학원 졸업<br>- APEC기획단장<br>- 서울지방중소기업청장 겸직<br>- 동국대학 경상학부 겸임교수<br>- 벤처기업협회 상근부회장 | -         | -         | -       | 2017.03.21 |

#### 나. 임원겸직 현황

| 성명  | 회사명        | 직책      | 비고 |
|-----|------------|---------|----|
| 김영달 | (주)아이디스홀딩스 | 대표이사    | -  |
|     | (주)코텍      | 대표이사    | -  |
|     | 아이디피(주)    | 비상무이사   | -  |
| 류병순 | (주)아이디스홀딩스 | 기타비상무이사 | -  |

#### 다. 직원의 현황

(기준일 : 2015.06.30 )

(단위 : 천원)

| 사업부문 | 성별 | 직원 수 |     |    |     | 평균 근속연수 | 연간급여 총액   | 1인평균 급여액 | 비고 |
|------|----|------|-----|----|-----|---------|-----------|----------|----|
|      |    | 정규직  | 계약직 | 기타 | 합계  |         |           |          |    |
| 영상보안 | 남  | 281  | -   | -  | 281 | 4년8개월   | 6,609,884 | 23,523   | -  |
| 영상보안 | 여  | 83   | 1   | -  | 84  | 3년0개월   | 1,035,763 | 12,331   | -  |
| 합계   |    | 364  | 1   | -  | 365 | 4년4개월   | 7,645,647 | 20,947   | -  |

\* 1인 평균급여액은 실제지급금액 기준으로 작성하였습니다.

## 2. 임원의 보수 등

### 가. 주총승인금액

<이사·감사 전체의 보수현황>

#### 1. 주주총회 승인금액

(단위 : 천원)

| 구분         | 인원수 | 주주총회 승인금액 | 비고 |
|------------|-----|-----------|----|
| 사내이사, 사외이사 | 4   | 2,500,000 | -  |
| 감사         | 1   | 200,000   | -  |

\* 이사보수한도액 25억원은 사내이사와 사외이사의 보수한도액을 합친 금액입니다.

#### 2. 보수지급금액

(단위 : 천원)

| 구분                | 인원수 | 보수총액    | 1인당 평균보수액 | 비고                  |
|-------------------|-----|---------|-----------|---------------------|
| 등기이사              | 3   | 440,242 | 146,747   | 김영달,<br>류병순,<br>허준혁 |
| 사외이사              | 1   | 18,000  | 18,000    | 정순기                 |
| 감사위원회 위원 또는<br>감사 | 1   | 18,000  | 18,000    | 전대열                 |
| 계                 | 5   | 476,242 | -         | -                   |

<이사·감사의 개인별 보수현황>

#### 1. 개인별 보수지급금액

(단위 : 천원)

| 이름 | 직위 | 보수총액 | 보수총액에 포함되지 않는 보수 |
|----|----|------|------------------|
| -  | -  | -    | -                |
| -  | -  | -    | -                |

- 해당 사항 없습니다.

#### 2. 산정기준 및 방법

- 해당 사항 없습니다.

### 나. 주식매수선택권의 부여 및 행사 현황

<표1>

(단위 : 천원)

| 구분                | 인원수 | 주식매수선택권의 공정가치 총액 | 비고 |
|-------------------|-----|------------------|----|
| 등기이사              | -   | -                | -  |
| 사외이사              | -   | -                | -  |
| 감사위원회 위원 또는<br>감사 | -   | -                | -  |
| 계                 | -   | -                | -  |

- 해당 사항 없습니다.

<표2>

(기준일 : 2015.06.30 )

(단위 : 원, 주)

| 부여<br>받은자 | 관계    | 부여일        | 부여방법                                   | 주식의<br>종류 | 변동수량   |    |    | 미행사<br>수량 | 행사기간                      | 행사<br>가격 |
|-----------|-------|------------|--|-----------|--------|----|----|-----------|---------------------------|----------|
|           |       |            |  |           | 부여     | 행사 | 취소 |           |                           |          |
| 전준        | 미등기임원 | 2014.03.03 | 신주교부, 자기주식교부,<br>차액보상방식 중<br>이사회결의로 결정 | 보통주       | 50,000 | -  | -  | 50,000    | 2016.03.04~<br>2021.03.03 | 20,050   |

## IX. 계열회사 등에 관한 사항

### 가. 계열회사의 현황

당사는 독점규제 및 공정거래에 관한 법률에 의한 상호출자제한, 출자총액제한, 채무보증제한의 대상이 아닙니다.

반기보고서 제출일 현재 당사를 제외하고, 7개의 계열사를 가지고 있습니다.

| 회사명                      | 주요사업           | 지분율     | 상장여부 | 비고             |
|--------------------------|----------------|---------|------|----------------|
| Matrix Network Inc       | 영상보안장치 판매      | 49.55%  | 비상장  |                |
| IDIS Europe Limited      | 영상보안장치 판매      | 100.00% | 비상장  |                |
| Revo America Corporation | 영상보안장치 판매      | 33.54%  | 비상장  |                |
| IDIS America             | 영상보안장치 판매      | 100.00% | 비상장  |                |
| 에치디프로(주)                 | 카메라제조          | 46.73%  | 비상장  |                |
| (주)코텍                    | 산업용모니터 제조 및 판매 | -       | 상장   | (주)아이디스홀딩스 관계사 |
| (주)아이디스홀딩스               | 지주사업           | -       | 상장   |                |

※ 한편, 독점규제 및 공정거래에 관한 법률에 따른 계열회사는 당사와 상기 7개사가 있습니다. 전체 계열사 내용은 (주)아이디스홀딩스 보고서를 참조하여 주시기 바랍니다.

※ 지분율의 기준일은 2015년 반기말이며, 보통주를 기준으로 산출하였습니다.

### 나. 타법인 출자 현황

(기준일 : 2015.06.30 )

(단위 : 백만원, 주, %)

| 법인명                            | 최초취득일자     | 출자 목적 | 최초취득금액 | 기초잔액      |        |        | 증가(감소)    |     |        | 기말잔액      |        |        | 최근사업연도 재무현황 |        |
|--------------------------------|------------|-------|--------|-----------|--------|--------|-----------|-----|--------|-----------|--------|--------|-------------|--------|
|                                |            |       |        | 수량        | 지분율    | 장부 가액  | 취득(처분)    |     | 평가 손익  | 수량        | 지분율    | 장부 가액  | 총자산         | 당기 순손익 |
|                                |            |       |        |           |        |        | 수량        | 금액  |        |           |        |        |             |        |
| Revo America Corporation (비상장) | 2008.04.22 | 관계기업  | 666    | 5,432     | 33.54  | -      | -         | -   | -      | 5,432     | 33.54  | -      | 5,288       | -52    |
| Matrix Network (비상장)           | 2009.07.06 | 관계기업  | 5,169  | 21,800    | 49.55  | 6,954  | -         | -   | -76    | 21,800    | 49.55  | 6,877  | 12,660      | 293    |
| IDIS EU (비상장)                  | 2010.08.25 | 종속 회사 | 554    | 2,000,000 | 100.00 | 3,565  | -         | -   | -3,565 | 2,000,000 | 100.00 | -      | 1,786       | -988   |
| IDIS America (비상장)             | 2014.11.04 | 관계기업  | 1,059  | 200,000   | 100.00 | 1,095  | -         | -   | -915   | 200,000   | 100.00 | 181    | 1,095       | -4     |
| 진양개발 (비상장)                     | 2010.04.30 | 단순투자  | 450    | 900       | -      | 450    | -         | -   | -      | 900       | -      | 450    | 118,241     | 3,481  |
| 에치디프로 (비상장)                    | 2012.10.31 | 관계기업  | 8,261  | 109,000   | 49.55  | 11,649 | 2,024,675 | 191 | 736    | 2,133,675 | 46.73  | 12,575 | 32,094      | 2,664  |
| 메디치인베스트먼트 (비상장)                | 2012.11.29 | 단순투자  | 765    | 219,260   | 19.93  | 765    | -         | -   | -382   | 219,260   | 19.93  | 382    | 5,196       | 207    |

|                 |            |      |       |         |      |           |     |        |      |         |      |       |         |        |
|-----------------|------------|------|-------|---------|------|-----------|-----|--------|------|---------|------|-------|---------|--------|
| 다원투자자문<br>(비상장) | 2012.11.05 | 단순투자 | 120   | 38,732  | 8.81 | 120       | -   | -      | -    | 38,732  | 8.81 | 120   | 1,403   | -224   |
| 다산네트웍스<br>(상장)  | 2014.12.02 | 단순투자 | 1,533 | 230,588 | 1.25 | 1,494     | -   | -      | -141 | 230,588 | 1.25 | 1,353 | 258,997 | -2,721 |
| 합 계             |            |      | -     | -       | -    | 2,024,675 | 191 | -4,344 | -    | -       | -    | -     | -       | -      |



## X. 이해관계자와의 거래내용

### 1. 대주주등에 대한 신용공여 등

#### 가. 대여금 내역

당해 내용에 대한 거래 사실이 없습니다.

#### 나. 채무보증 내역

당해 내용에 대한 거래 사실이 없습니다.

### 2. 대주주와의 자산 양수도 등

당해 내용에 대한 거래 사실이 없습니다.

### 3. 대주주와의 영업거래

당해 내용에 대한 거래 사실이 없습니다.

### 4. 대주주 이외의 이해관계자와의 거래

당해 내용에 대한 거래 사실이 없습니다.

## XI. 그 밖에 투자자 보호를 위하여 필요한 사항

다음의 그밖에 투자자 보호를 위하여 필요한 사항입니다.

### 가. 견질 또는 담보용 어음·수표 현황

(기준일 : 2015.06.30)

(단위 : 원)

| 제 출 처      | 매 수 | 금 액 | 비 고 |
|------------|-----|-----|-----|
| 은 행        | -   | -   | -   |
| 금융기관(은행제외) | -   | -   | -   |
| 법 인        | -   | -   | -   |
| 기타(개인)     | -   | -   | -   |

- 해당사항 없음

### 나. 단기매매차익 미환수 현황

<표1>

단기매매차익 발생 및 환수현황

(대상기간 : 2011.7.1. ~ 2015.6.30.)

(단위 : 건, 원)

|    | 증권선물위원회(금융감독원장)<br>)으로부터 통보받은<br>단기매매차익 현황 | 단기매매차익<br>환수 현황 | 단기매매차익<br>미환수 현황 |
|----|--|-----------------|------------------|
| 건수 | -  | -               | -                |
| 총액 | -  | -               | -                |

- 해당 사항 없습니다.

<표2>

단기매매차익 미환수 현황

(대상기간 : 2011.7.1. ~ 2015.6.30.)

(단위 : 원)

| 차익취득자와<br>회사의 관계 |           | 단기매매<br>차익<br>발생사실<br>통보일 | 단기매매<br>차익<br>통보금액 | 환수금액 | 미환수<br>금액 | 반환청구여<br>부 | 반환청구<br>조치계획 | 제척기간 | 공시여부 |
|------------------|-----------|---------------------------|--------------------|------|-----------|------------|--------------|------|------|
| 차익<br>취득시        | 작성일<br>현재 |                           |                    |      |           |            |              |      |      |
| -                | -         | -                         | -                  | -    | -         | -          | -            | -    | -    |
| -                | -         | -                         | -                  | -    | -         | -          | -            | -    | -    |
| 합 계 (            |           | -                         | -                  | -    | -         | -          | -            | -    | -    |

- 해당 사항 없습니다.

**다. 공모자금 사용내역**

(기준일 : 2015.06.30 )

(단위 : 원)

| 구 분 | 납입일 | 납입금액 | 신고서상 자금사용 계획 | 실제 자금사용 현황 | 차이발생 사유 등 |
|-----|-----|------|--------------|------------|-----------|
| -   | -   | -    | -            | -          | -         |
| -   | -   | -    | -            | -          | -         |

- 해당 사항 없습니다.

**라. 사모자금 사용내역**

(기준일 : 2015.06.30 )

(단위 : 원)

| 구 분 | 납입일 | 납입금액 | 자금사용 계획 | 실제 자금사용 현황 | 차이발생 사유 등 |
|-----|-----|------|---------|------------|-----------|
| -   | -   | -    | -       | -          | -         |
| -   | -   | -    | -       | -          | -         |

**마. 공시사항의 진행.변경상황**

- 본 건에 대하여 기재할 사항이 없습니다.

**바. 주주총회 의사록 요약**

| 주총일자                  | 안 건   | 결 의 내 용  | 비 고 |
|-----------------------|---|--|-----|
| 제4기 정기주주총회 ('15.3.26) | 제 1호 의안: 재무제표 승인의 건<br>제 2호 의안: 이사보수 한도 승인의 건<br>제 3호 의안: 감사보수 한도 승인의 건   | 원안대로 가결<br>원안대로 가결 원<br>안대로 가결   | -   |
| 제3기 정기주주총회 ('14.3.21) | 제 1호 의안: 재무제표 승인의 건<br>제 2호 의안: 이사선임의 건<br>제 3호 의안: 감사선임의 건<br>제 4호 의안: 이사보수 한도 승인의 건<br>제 5호 의안: 감사보수 한도 승인의 건<br>제 6호 의안: 임원퇴직금지규정 개정의건<br>제 7호 의안: 주식매수선택권 부여의 건 | 원안대로 가결<br>원안대로 가결 원<br>안대로 가결<br>원안대로 가결<br>원안대로 가결<br>원안대로 가결<br>원안대로 가결 | -   |
| 제2기 정기주주총회 ('13.3.22) | 제 1호 의안: 재무제표 승인의 건<br>제 2호 의안: 정관일부 변경의건<br>제 3호 의안: 이사보수 한도 승인의 건<br>제 4호 의안: 감사보수 한도 승인의 건   | 원안대로 가결<br>원안대로 가결 원<br>안대로 가결<br>원안대로 가결                                  | -   |
| 제1기 정기주주총회 ('12.3.6)  | 제 1호 의안: 재무제표 승인의 건<br>제 2호 의안: 임원보수 한도 승인의 건<br>제 3호 의안: 감사보수 한도 승인의 건   | 원안대로 가결<br>원안대로 가결 원<br>안대로 가결   | -   |

**사. 중요한 소송사건**

- 당사는 소송이 계류중인 사항이 없습니다.

**아. 채무인수약정 현황**

- 채무인수약정 사항이 없습니다.

**자. 그 밖의 우발채무 등**

- 특기할 만한 우발채무 사항이 없습니다.

☞ 연결대상 회사 IDIS Europe Limited의 그밖의 우발채무등에 관한 사항: 특이할만한 사항이 없습니다.

**차. 제재 현황**

- 특기할 만한 사항이 없습니다.

☞ 연결대상 회사 IDIS Europe Limited의 제재현황 : 특이할만한 사항이 없습니다.

**카. 작성기준일 이후 발생한 주요사항**

- 특기할 만한 사항이 없습니다.

☞ 연결대상 회사 IDIS Europe Limited의 제재현황 : 특이할만한 사항이 없습니다.

## 【 전문가의 확인 】

### 1. 전문가의 확인

- 해당 사항 없음

### 2. 전문가와의 이해관계

- 해당 사항 없음