

# 목 차

분기 보고서 .....	1
【대표이사 등의 확인】 .....	2
I. 회사의 개요 .....	3
1. 회사의 개요 .....	3
2. 회사의 연혁 .....	4
3. 자본금 변동사항 .....	5
4. 주식의 총수 등 .....	5
5. 의결권 현황 .....	7
6. 배당에 관한 사항 등 .....	7
II. 사업의 내용 .....	9
III. 재무에 관한 사항 .....	25
1. 요약재무정보 .....	25
2. 연결재무제표 .....	26
3. 연결재무제표 주식 .....	31
4. 재무제표 .....	71
5. 재무제표 주식 .....	75
6. 기타 재무에 관한 사항 .....	109
IV. 감사인의 감사의견 등 .....	114
V. 이사의 경영진단 및 분석의견 .....	115
VI. 이사회 등 회사의 기관에 관한 사항 .....	116
1. 이사회에 관한 사항 .....	116
2. 감사제도에 관한 사항 .....	116
3. 주주의 의결권 행사에 관한 사항 .....	117
VII. 주주에 관한 사항 .....	118
VIII. 임원 및 직원 등에 관한 사항 .....	122
1. 임원 및 직원의 현황 .....	122
2. 임원의 보수 등 .....	123
IX. 계열회사 등에 관한 사항 .....	126
X. 이해관계자와의 거래내용 .....	128
XI. 그 밖에 투자자 보호를 위하여 필요한 사항 .....	130
【전문가의 확인】 .....	133
1. 전문가의 확인 .....	133
2. 전문가와의 이해관계 .....	133

# 분기보고서

(제 5 기)

사업연도            2015.01.01            부터  
                         2015.09.30            까지

금융위원회

한국거래소 귀중

2015 년    11 월    13 일

제출대상법인 유형 :

주권상장법인

면제사유발생 :

해당사항 없음

회 사 명 :

주식회사 아이디스

대 표 이 사 :

김영달

본 점 소 재 지 :

대전광역시 유성구 테크노3로 8-10, 305-509

(전 화) 042-930-9600

(홈페이지) <http://www.idis.co.kr>

작 성 책 임 자 :

(직 책) 최고운영책임자            (성 명) 류병순

(전 화) 1899-3122

## 【 대표이사 등의 확인 】

### 확 인 서

우리는 당사의 대표이사 및 신고업무담당이사로서 이 공시서류의 기재 내용에 대해 상당한 주의를 다하여 직접 확인·검토한 결과, 중요한 기재사항의 기재 또는 표시의 누락이나 허위의 기재 또는 표시가 없고, 이 공시서류에 표시된 기재 또는 표시사항을 이용하는 자의 중대한 오류를 유발하는 내용이 기재 또는 표시되지 아니하였음을 확인합니다.

또는, 당사는 『주식회사의외부감사에관한법률』 제2조의2 및 제2조의3의 규정에 따라 내부회계관리제도를 마련하여 운영하고 있음을 확인합니다. (『주식회사의외부감사에관한법률』 제2조에 의한 외감대상법인에 한함)

2015. 11. 16

주식회사 아이디스

대표이사【김 영 달】 (서명)

신고업무담당이사【류 병 순】 (서명)



# I. 회사의 개요

## 1. 회사의 개요

### 가. 회사의 법적, 상업적 명칭

당사의 명칭은 주식회사아이디스라고 표기합니다. 영문으로는 Intelligent Digital Integrated Security Co., Ltd.라고 표기합니다. 단, 약식으로 표기할 경우에는 (주)아이디스 또는 IDIS Co., Ltd라고 표기합니다.

### 나. 설립일자

당사는 1997년 9월 24일에 영상기기 개발, 제조 및 판매사업 등을 영위할 목적으로 설립된 (주)아이디스홀딩스(舊(주)아이디스)가 2011년 5월 27일 임시 주주총회결의에 따라 2011년 7월 1일 인적분할에 따라 개발·제조·판매사업부문을 담당할 목적으로 신설되었습니다. 한편 당사의 주식은 2011년 9월 26일에 코스닥시장에 재상장되어 매매가 개시되었습니다.

### 다. 본사의 주소, 전화번호 및 홈페이지

- 본사주소 : 대전광역시 유성구 테크노3로 8-10, 305-509
- 전화번호 : 042-930-9600
- 홈페이지 : <http://www.idis.co.kr>

### 라. 중소기업 해당여부

당사는 보고서 제출일 현재 중소기업기본법상 중소기업에 해당하지 않습니다.

### 마. 주요사업의 내용

당사는 CCTV 카메라와 CCTV 카메라가 촬영한 영상을 저장하는 디지털 영상 저장 장치인 DVR(Digital Video Recorder) 및 NVR(Network Video Recorder), 영상정보운영 소프트웨어인 VMS를 전문적으로 개발, 생산, 판매하는 영상보안장치 전문 기업입니다. 기타 사업에 관한 자세한 사항은 동 보고서의 'II. 사업의 내용'을 참조하시기 바랍니다.

### 바. 계열회사에 관한 사항

보고서 제출일 현재 당사를 제외하고, 7개의 계열사를 가지고 있습니다.

회사명	주요사업	지분율	상장여부
Matrix Network Inc	영상보안장치 판매	49.55%	비상장
IDIS Europe Limited	영상보안장치 판매	100.00%	비상장
Revo America Corporation	영상보안장치 판매	33.54%	비상장
IDIS America	영상보안장치 판매	100.00%	비상장
에치디프로(주)	카메라제조	46.73%	비상장
(주)코텍	산업용모니터 제조 및 판매	-	상장
(주)아이디스홀딩스	지주사업	-	상장

※ 한편, 독점규제 및 공정거래에 관한 법률에 따른 계열회사는 당사와 상기 7개사가 있습니다. 전체 계열사 내용은 (주)아이디스홀딩스 보고서를 참조하여 주시기 바랍니다.

※ 지분율의 기준일은 2015년 3분기말이며, 보통주를 기준으로 산출하였습니다.

※ 에치디프로(주)의 지분율은 발행주식총수(우선주 부채 제외) 기준으로 작성하였습니다.

## 사. 연결대상 종속회사 개황

### 1. 연결대상 종속회사 개황

(단위 : 원)

상호	설립일	주소	주요사업	직전사업연도말 자산총액	지배관계 근거	주요종속 회사 여부
IDIS Europe Limited	2010년 6월 21일	1000 Great West Road Brentford Middlesex TW8 9HH	영상보안장치 판매	1,785,879,000	100% 소유	X

#### 1-1. 연결대상회사의 변동내용

구분	자회사	사유
신규	-	-
연결	-	-
연결 제외	-	-

## 2. 회사의 연혁

### 가. 당해 회사의 연혁

#### (1) 설립이후의 변동상황

- 2011년 7월 1일: (주)아이디스 설립 / (주)아이디스홀딩스 인적분할
- ※ 분할전 연혁은 (주)아이디스홀딩스 연혁 참조
- 2011년 7월 : 지식경제부 "World Class 300" 지정
- 2011년 9월 : 코스닥시장 재상장
- 2011년 12월 : 전자신문 추천상품 부분 선정
- 2012년 4월 : 일하기 좋은기업 대상 선정
- 2012년 10월 : HDPRO인수
- 2013년 5월 : 'DIRECT IP' 아이디스 자가브랜드 런칭
- 2014년 10월 : 미국 법인 IDIS AMERICA Co., LTD 설립
- 2014년 12월 : 두바이지사 IDIS Co.,Ltd Branch 설립

#### (2) 본점소재지

- 대전광역시 유성구 테크노3로 8-10, 305-509

#### (3) 사업목적의 중요한 변동

- 해당 사항 없음

- (4) 기타 설립이후 중요한 변동 상황
  - 2011년 9월 26일 코스닥시장에 재상장 되었습니다.

**나. 경영진 및 최대주주의 중요한 변동**

- 2015년 09월 30일 기준으로 경영진 및 최대주주의 중요한 변동은 없습니다.

### 3. 자본금 변동사항

**가. 증자(감자)현황**

(기준일 : 2015.09.30 ) (단위 : 원, 주)

주식발행 (감소)일자	발행(감소) 형태	발행(감소)한 주식의 내용				
		주식의 종 류	수량	주당 액면가액	주당발행 (감소)가액	비고
2013.04.26	유상증자(주주 우선공모)	보통주	465,930	500	59,900	-
2013.04.26	무상증자	보통주	7,144,260	500	500	-

**나. 미상환 전환사채발행**

- 해당사항 없습니다.

**다. 미상환 신주인수권부사채 등**

- 해당사항 없습니다.

**라. 미상환 전환형 조건부자본증권 등**

- 해당사항 없습니다.

### 4. 주식의 총수 등

**가. 주식의 총수**

3분기 보고서 제출일 현재 발행할 주식의 총수는 40,000,000주이며, 현재까지 발행한 주식의 총수는 보통주 10,716,390주 입니다. 당사는 분할로 인한 자기주식 642주와 무상증자 단수주로 인한 자기주식 175주를 보유하고 있으며, 현재 유통주식수는 자기주식 817주를제외한 10,715,573 주 입니다.

**나. 보통주외의 주식**

당사는 보통주 외의 주식을 발행한 사실이 없습니다.

**다. 주식의 총수 현황**

(기준일 : 2015.09.30 )

(단위 : 주)

구 분	주식의 종류			비고
	보통주	우선주	합계	
I. 발행할 주식의 총수	40,000,000	-	40,000,000	-
II. 현재까지 발행한 주식의 총수	10,716,390	-	10,716,390	-
III. 현재까지 감소한 주식의 총수	-	-	-	-
	1. 감자	-	-	-
	2. 이익소각	-	-	-
	3. 상환주식의 상환	-	-	-
	4. 기타	-	-	-
IV. 발행주식의 총수 (II-III)	10,176,390	-	10,176,390	-
V. 자기주식수	817	-	817	-
VI. 유통주식수 (IV-V)	10,715,573	-	10,715,573	-

**라. 자기주식 취득 및 처분 현황**

당사는 분할로 인한 자기주식 642주와 무상증자 단수주로 인한 자기주식 175주를 보유하고 있습니다.

**자기주식 취득 및 처분 현황**

(기준일 : 2015.09.30 )

(단위 : 주)

취득방법	주식의 종류	기초수량	변동 수량			기말수량	비고	
			취득(+)	처분(-)	소각(-)			
배당 가능 이익 범위 이내 취득	직접 취득	장내 직접 취득	보통주	-	-	-	-	-
			우선주	-	-	-	-	-
		장외 직접 취득	보통주	-	-	-	-	-
			우선주	-	-	-	-	-
		공개매수	보통주	-	-	-	-	-
			우선주	-	-	-	-	-
	소계(a)	보통주	-	-	-	-	-	
		우선주	-	-	-	-	-	
	신탁 계약에 의한 취득	수탁자 보유물량	보통주	-	-	-	-	-
			우선주	-	-	-	-	-
		현물보유물량	보통주	-	-	-	-	-
			우선주	-	-	-	-	-
		소계(b)	보통주	-	-	-	-	-
			우선주	-	-	-	-	-
기타 취득(c)	보통주	817	-	-	-	817	-	
	우선주	-	-	-	-	-	-	
총 계(a+b+c)	보통주	817	-	-	-	817	-	
	우선주	-	-	-	-	-	-	

## 5. 의결권 현황

당사가 발행한 의결권 있는 발행주식 총수는 10,716,390주이며, 정관상 발행 가능한 주식 총수 40,000,000주의 26.79%에 해당합니다. 당사는 보통주 외의 주식을 발행한 적이 없으며, 의결권 행사 가능 주식은 자기주식 817주를 제외한 10,715,573주입니다.

(기준일 : 2015.09.30 ) (단위 : 주)

구 분	주식의 종류	주식수	비고
발행주식총수(A)	보통주	10,716,390	-
	우선주	-	-
의결권없는 주식수(B)	보통주	817	자기주식
	우선주	-	-
정관에 의하여 의결권 행사가 배제된 주식수(C)	보통주	-	-
	우선주	-	-
기타 법률에 의하여 의결권 행사가 제한된 주식수(D)	보통주	-	-
	우선주	-	-
의결권이 부활된 주식수(E)	보통주	-	-
	우선주	-	-
의결권을 행사할 수 있는 주식수 (F = A - B - C - D + E)	보통주	10,715,573	-
	우선주	-	-

## 6. 배당에 관한 사항 등

이익배당과 관련하여 당사의 정관에서 규정하고 있는 사항은 아래와 같습니다.

### 가. 이익배당

- (1) 이익의 배당은 금전과 주식으로 할 수 있다.
- (2) 제1항의 배당은 매 결산기말 현재의 주주명부에 기재된 주주 또는 등록된 질권자에게 지급한다.

### 나. 배당금지청구권의 소멸시효

- (1) 배당금의 지급청구권은 5년간 이를 행사하지 아니하면 소멸시효가 완성한다.
- (2) 제1항의 시효의 완성으로 인한 배당금은 회사에 귀속한다.

### 다. 최근 3사업연도 배당에 관한 사항

구 분	주식의 종류	제04기	제03기	제02기
주당액면가액 (원)		500	500	500
(연결)당기순이익(백만원)		10,523	20,103	25,356



주당순이익 (원)		982	1,785	2,768
현금배당금총액 (백만원)		3,215	3,750	1,398
주식배당금총액 (백만원)		-	-	-
(연결)현금배당성향(%)		30.5	18.7	5.5
현금배당수익률 (%)	보통주	2.38	2.15	0.61
	우선주	-	-	-
주식배당수익률 (%)	보통주	-	-	-
	우선주	-	-	-
주당 현금배당금 (원)	보통주	300	350	450
	우선주	-	-	-
주당 주식배당 (주)	보통주	-	-	-
	우선주	-	-	-

※ 현금배당성향 : 배당금 총액/당기순이익

※ 현금배당수익율은 주주명부폐쇄일의 매매거래일 전부터 과거 1주일간 증가의 산술평균 가격으로 산정하였습니다.

## II. 사업의 내용

### 1. 사업의 개요

당사가 속해있는 영상보안산업은 크게 카메라 시장, 레코더 시장, VMS(Video Management System) 시장 등으로 구분이 됩니다.

당사는 1997년 설립(구 아이디스홀딩스) 이후 기존 아날로그레코더라고 불리는 DVR 시장에서 전 세계적으로 기술 및 품질에 대해 인정 받았으며, 현재에는 레코더과 카메라 시장을 통틀어 영상보안 산업의 전반적인 제품군을 개발, 생산, 판매하고 있습니다. 최근에는 IP 제품군의 수요가 확대되면서 IP카메라, NVR, VMS로 제품 포트폴리오와 판매 역량을 집중하고 있습니다.

### 가. 제품의 이해

#### (1) DVR

DVR은 Digital Video Recorder의 약어로서, 넓게는 "디지털 영상저장 및 전송장치"를 의미합니다. DVR은 감시카메라로 입력된 영상 데이터를 디지털 신호로 전환하여 하드디스크 등에 압축·저장 하는 영상보안장치입니다.

기존의 VCR은 감시카메라가 포착한 영상을 비디오테이프에 녹화하고 VCR을 통해 판독하는 아날로그방식인데 비해, DVR은 감시영상을 디지털로 변환·저장하는 방식입니다. VCR은 잦은 비디오테이프의 교체, 반복 사용에 따른 화질 열화, 화면 떨림, 잡음 현상 등의 문제점을 안고 있었으나, DVR에서는 이와 같은 문제점이 해결되고 녹화된 영상을 시간별, 날짜별, 카메라별, 이벤트별로 검색이 가능합니다.

※ 아래는 VCR과 DVR의 비교표입니다.

구분	VCR	DVR
○ 녹화방식	아날로그 레코드	디지털 엔코딩
○ 저장매체	비디오 테이프	HDD
○ 화질의 열화정도	반복사용에 의한 열화	거의 없음
○ 데이터 검색기능	되감기로 검색	일시별 즉시 검색
○ 화면검색	검색 불편	순간 검색, 구간 검색 가능
○ Overlay 화면	끊어짐	연속화면
○ 화면분할	별도 장치 필요	자유로움
○ 카메라 제어	별도 통신장치 필요	자유로움
○ 카메라 입력	제한적임(8개 이하)	자유로움(32개 이상 가능)
○ 화상전송 기능	없음	자유로움
○ 움직임 저장기능	없음	움직임이 있을 때 저장 가능
○ 프린터 기능	없음	검색 후 즉시 인쇄 가능
○ 평균 사용년수	2년	3년
○ 센서 입력	별도 장치 필요	통합 시스템으로 가능
○ 유지보수 비용	지속적 비용(테이프)	HDD 추가시
○ 장비구성	개별 시스템으로 복잡	통합 시스템으로 간편
○ 공간활용	넓은 공간 필요	좁은 공간에서 설치 가능

DVR은 크게 PC 기반 DVR과 Stand alone DVR로 구분됩니다. PC 기반 DVR은 다양한 부가 기능을 제공하고 있는 것이 장점이나, 상대적으로 가격이 높은 단점이 있습니다.

Stand alone DVR의 경우 기능은 단순하지만 전용기기로 설계되어 가격이 낮고 조작성이 편리하여 주로 상업용 및 가정용으로 사용되고 있습니다. DVR 시스템은 아날로그 감시 카메라로 입력된 영상 데이터를 영상 캡처 보드에서 디지털 이미지로 변환하여 하드디스크에 고화질의 디지털 신호로 변환하여 저장하는 장치를 말합니다.

녹화된 디지털 영상을 사용자가 순간 검색할 수 있도록 녹화 및 검색기능과, 여러 대의 카메라 영상을 모니터에서 감시할 수 있고, 디지털 네트워크 망을 이용해서 원격지에서 감시, 제어할 수 있도록 개발된 디지털 녹화 및 감시 시스템 장비로 영상 입력부, 전송부, 수상부, 영상처리부, 제어부로 구성되는 CCTV시스템에서 영상처리부와 제어부를 구성할 수 있는 핵심 구성 장치입니다.

DVR은 비디오테이프 대신 하드디스크(HDD)나 디지털비디오디스크(DVD)등을 사용하므로 저장된 화면을 재생하거나 검색하기가 쉽고, 디지털 신호로 저장되기 때문에 편집과 영상 전송도 편리합니다

## (2) NVR

기존의 DVR은 아날로그 카메라에서 제공되는 아날로그 스트림을 녹화하였지만, NVR은 입·출력이 이미 압축되어 인코딩된 영상으로 만들어진 IP제품입니다. 동축케이블로 아날로그 카메라들을 연결해야 하는 DVR의 경우, 카메라 근처에 설치하여야 했지만, NVR은 네트워크 환경이 발전함에 따라 사실상 모든 곳에 설치 가능합니다.

※ 아래는 DVR과 NVR의 비교표입니다.

구분	DVR	NVR
○ 적용카메라	아날로그	IP카메라
○ 멀티스트림	X	O
○ 영상전송매개	동축케이블	LAN/WAN
○ 디스플레이	TV/PC 모니터	TV/PC 모니터
○ 확장성	낮음	높음
○ 저장매체	HDD	HDD
○ 저장장소	DVR	NVR 혹은 원격지
○ 최대 채널수	최대 16CH	무제한
○ 해상도	CIF~D1	CIF~메가픽셀
○ 압축방식	MJPEG, MPEG4, H.264	MJPEG, MPEG4, H.264
○ 구성	DVR 보드, STAND-ALONE DVR Solution	S/W only, STAND-ALONE IP Solution
○ 케이블 개당	비쌈	저렴(PoE)
○ 확장성	제한적	좋음
○ 설치공간	설치공간이 큼	설치공간이 작음
○ 저장공간 확장성	어려움	쉬움
○ 유지보수	어려움	쉬움
○ One Level 관리	안됨(Stand Alone)	가능

○ 솔루션 위험성	높음(저장,관리가 1개의 DVR에서 동작)	낮음(분리된 압축,저장,관리)
○ 다른 솔루션과의 통합	제한됨(Stand Alone)	쉽고 유연함

### (3) IP Camera

IP Camera는 IP(Internet Protocol)를 활용해 카메라가 촬영한 감시 영상을 저장하고 전송하는 네트워크 감시 카메라입니다. 사용자가 원하는 곳에 카메라를 설치해 두고 원격에서 컴퓨터나 스마트폰 등으로 인터넷과 연결된 장치를 통해 언제든지 손쉽게 제어가 가능하여 Camera 설치 거리와 관계 없이 실시간으로 영상을 볼 수 있는 기능을 갖추고 있습니다.

아날로그 카메라와 대비되는 가장 큰 차이점은 공간 제약이 적고 원격 감시가 가능하다는 점과, 아날로그 카메라는 영상 기록장치와 동축케이블을 사용해 연결하기 때문에 두 장치 간 거리가 멀어질수록 비용이 높아지는 단점이 있으나, IP Camera는 전세계에 이미 구축돼 있는 유무선 인터넷 네트워크를 이용하기 때문에 아날로그 카메라와 비교하면 구축비용이 적게 소요되며, 공간의 제약도 적습니다.

## 나. 업계의 현황

### (1) DVR업계의 현황

국내에는 DVR을 생산하고 있는 업체가 중소기업 포함, 약 50~100여개에 이르는 것으로 추정되고 있으며, 국내 업체가 세계 DVR시장을 선도해 나가고 있습니다. 이는 제품의 성능과 가격측면에서 세계시장을 압도하고 있고 주요 영업채널을 선점한 것이 성공 요인이 되고 있습니다. DVR은 다양한 영상보안(Video Surveillance) 분야를 구성하는 시스템 중 하나로, DVR만을 구분해서 집계하는 통계 자료가 거의 없어 정확한 시장 통계 자료를 파악하는 것은 매우 어렵습니다. 따라서 시장규모 및 시장점유율 등의 자료는 대부분의 회사의 내부적인 추정에 의존하고 있는 상황입니다.

### (2) NVR업계의 현황

최근에는 영상보안감시 분야에서도 새로운 시장인 IP기반의 보안솔루션으로 변화를 맞고 있습니다. 기존의 DVR 이후 급 부상하고 있는 차세대 영상저장장치인 NVR(Network Video Recorder)은 별도의 동축케이블을 사용하지 않고 기존의 네트워크 케이블을 이용하여 배선비용을 줄이면서 현 보안시스템에 비해 경제적이고 효율적인 분산형 시스템으로 발전하고 있습니다. 이는 녹화기술에 따른 새로운 신규시장으로 신규 및 교체수요가 꾸준히 증가하고 있습니다. 또한 신규 건물이 건설될 때 설치될 가능성이 높기 때문에 재개발, 산업화 및 공공인프라시설의 구축, 산업화 개발도상국들의 성장에 따라 잠재 수요가 무한하다고 할 수 있습니다.

### (3) IP Camera 업계의 현황

영상보안 제품에 있어 CCTV카메라(+ VCR)를 1세대 제품이라 하고, DVR 구성을 2세대 제품이라 하고, IP카메라를 3세대라고 부르는데 각각의 시스템에 따라 특성이 다릅니다. IP카메라는 사용자가 원하는 곳에 카메라를 설치해두고 원격으로 컴퓨터나 모바일 기기 등 인터넷과 연결된 장치를 통해 밖에서도 직접 제어 할 수 있습니다. 또한 원하는 이미지를 캡처하고, 영상을 IP Camera 설치 거리와 관계없이 언제든지 실시간으로 볼 수 있습니다.

## 다. 산업의 특성

### (1) 시장진입장벽(Market entry barrier)

영상보안장비 주요 제품 등의 유통은 일반적으로 대형 유통업자(Distributor)가 생산자로부터 구매를 한 후 중소형 딜러, 각 지역의 설치업자를 거쳐 최종판매자에게 판매/설치되는 구조를 가지고 있습니다.

다. 따라서 생산자, 판매자, 설치업자간에 밀접한 관계를 바탕으로 하는 폐쇄적인 유통구조의 성격을 띄고 있습니다. 보안장비에서 최우선시 되는 요소인 안정성을 확보한 제품의 공급, 문제 발생 시 즉각적인 기술 지원 등 오랜 거래 관계를 통한 신뢰 관계가 중요시 되는 유통 구조로 인하여 신규업체들의 시장 진입 장벽은 높은 것으로 나타나고 있습니다

### (2) 기술적진입장벽(Technical entry barrier)

PC를 기반으로 한 DVR의 경우 윈도우 또는 리눅스 OS를 기반으로 하기 때문에 DVR을 구동시키는 소프트웨어 개발에 대한 기술적 난이도는 낮은 편이나, Stand alone DVR의 경우 별도의 CPU 없이 DSP를 기반으로 하여 하드웨어를 구동시켜야 하기 때문에 상대적으로 높은 기술적 난이도가 존재하고 있습니다. 또한 소프트웨어 프로그래밍에 따라 하드웨어의 작동성능이 차이가 발생하기 때문에 동일한 성능의 하드웨어를 기반으로 한 제품이라도 소프트웨어 개발 능력에 따라 고사양의 제품 개발이 가능합니다. 즉 외형적으로 DVR 제품 시장으로의 진입 장벽은 낮은 편이나, 시장 경쟁력 확보를 위해서는 이러한 기술개발능력은 필수적 요소이기 때문에 기술력 보유 여부에 따른 실질적인 시장 진입장벽은 높은 수준인 것으로 판단됩니다.

또한, IP 망을 통해 디지털 데이터를 전송 받아 녹화 및 재생하는 NVR 제품은 갈수록 높아지는 해상도와 화질, 수용 채널 수에 대한 요구를 해결하기 위해 주어진 네트워크 환경 안에서 최대한의 데이터 전송효율과 저장/재생 속도 효율을 구현해야 하므로 관련 분야에 대해 지속적으로 높은 수준의 기술 개발을 요하게 됩니다.

그리고 IP카메라의 경우 동급 사양의 제품이라면 하드웨어 구성에 대해서는 업체들간에 대동소이할 수 있으나 최종적으로 녹화영상의 화질을 결정하는 S/W ISP(Image Signal Processing)는 영상 분야에 대해 축적된 노하우와 S/W 기술력이 좌우하므로 결코 진입장벽이 낮다고 볼 수 없습니다.

### (3) 수요변동원인

CCTV에 대한 수요는 크게 교체수요 및 신규수요로 나뉘어 볼 수 있습니다. 교체 수요는 빠른 기술발전 및 신제품개발, 디지털/네트워크화, 무인화 등의 기술융합 및 고도화의 영향을 받고 있습니다. 신규 수요는 특정 장소에서는 법적인 의무사항으로 설치해야 하기 때문에 수요가 꾸준히 발생하기도 하며, 신규 건물이 건설될 때에 설치가능성이 높다고 할 수 있습니다.

CCTV 수요의 변동 요인으로는 첫째, 네트워크의 진화에 따른 제품의 교체 주기를 들 수 있습니다. 기존의 CCTV 시스템은 네트워크 기능과는 관계없는 독립적인 보안장비이기 때문에, 제품 자체의 노후화에 따른 고장으로 사용이 불가능할 때까지 사용할 수 있었으나, CCTV 시스템은 네트워크의 진화에 따라 제품의 교체 주기를 맞추어야 하므로 수요가 꾸준합니다. 둘째, 녹화 영상 저장을 위하여 HDD가 내장되어 있는 일반 Stand alone DVR에서 영상 전송 요구에 따라 네트워크 방식의 하이브리드 DVR 또는 NVR로의 교체수요가 꾸준히 증가하고 있습니다. 최근에는 무인화등의 기술융합으로 사용자의 조작 없이도 감시영상에서 객체를 구분 가공하여 자동적으로 원하는 정보를 제공할 수 있는 지능형 DVR등의 등장으로 역시 교체수요가 증가하고 있습니다.

다른 수요 변동요인으로는 중남미, 러시아, 동유럽과 같은 아직 서유럽 및 미국 등에 비해 상대적으로 후발국가인 신흥시장의 대두를 들 수 있습니다. 또한 CCTV수요의 특성상 기존 건물에 설치하는 경우도 있으나, 신규 건물이 건설될 때 설치 가능성이 높기 때문에 재개발, 산업화 및 공공 인프라 시설의 구축 시에 수요가 크게 증가합니다. 이는 아직 산업화가 진행 중인 개발도상국들의 잠재 수요가 무한하다고 할 수 있습니다.

## 라. 당사의 현황

### (1) 제품경쟁력

당사는 설립 초기부터 'R&D 중심 회사'를 표방하는 전략을 추진해 왔습니다. 과거에는 당사의 핵심역량이 R&D이므로 당사는 R&D에 집중하고, 제품의 판매는 당사 제품을 가장 잘 이해하며 당사와 함께 성장할 수 있는 회사에 맡겨 동반성장하는 Win-Win 전략을 채택하여 안정적으로 성장해 왔습니

다. 최근에는 ODM 파트너십을 병행하면서 자체 브랜드 비즈니스에 주력하며 공격적으로 시장 확대를 추진하고 있습니다.

당사 제품의 경쟁력은 영상보안시장에서 통합솔루션을 고객들에게 제공하여 가격경쟁과 설치편의성 등을 높이는 강점이 있습니다.

최근 IP시장이 크게 성장하면서 설치업자들은 가격경쟁과 설치편의성 등에 큰 혜택을 주는 업체들을 중심으로 구매가 결정되고 있습니다.

이를 입증하듯 보안장비 전문 매거진 Bendchmark (2014년 7월)에 의해 소비자 편의성, 디자인, 화질, 안정성에 대해서 타사 NVR등과 비교 평가 결과 당사의 제품이 가장 높은 점수를 획득, 세계 최우수 기술력임을 다시 한 번 확인하였으며, PSI 매거진(2014년 8월)에서도 아이디스 소프트웨어, Direct IP가 기술혁신 부문에서 선정되었습니다.

#### ①동영상 압축기술

영상신호의 디지털 프로세싱을 위해 어떠한 압축 알고리즘을 적용하고 알고리즘에 의해 어느 정도 속도의 압축과 재생, 검색을 할 수 있는냐 하는 문제는 DVR 성능 평가의 필수 항목입니다. 당사는 H.264기술에 기반을 둔 MPEG4방식의 압축방식을 활용하여 1 frame당 2~3 KB의 화상압축크기로 더 나은 화질을 보여주고 있습니다.

#### ②시스템의 안정성

보안장비의 특성 상 하루 24시간, 1년 365일 내내 작동해도 시스템이 멈추면 안 됩니다. 그래서 압축한 영상을 저장 재생하는데 있어서 시스템의 안정성을 높일 수 있는 데이터베이스 기술이 요구되고 있습니다. 당사 제품은 데이터를 저장하거나 복구시킬 때 멀티미디어 DB를 기반으로 운영되어 기존의 파일 시스템 방식보다 안정성이 뛰어납니다. 그리고 DB구조로 영상을 저장하기 때문에 검색시간이 단축될 뿐만 아니라 다양한 검색기능을 가지고 있습니다.

#### ③사용의 편의성

당사는 1998년 6월, 당사의 첫 제품인 IDR 1016을 출시할 당시부터 사용자 편의성에 중점을 두어 제품을 개발하였습니다. 업계에서는 최초로 현재 사용하고 있는 GUI를 도입하였고, 그 후부터 많은 회사들이 당사의 GUI를 Benchmark하였습니다.

### (2) 영업개황

국내의 경우 금융권의 주5일 근무제 도입과 잦은 금융도난 사고로 인해 보안 장비에 대한 인식이 급속도로 높아지고 있으며, 아파트에 CCTV설치가 의무화됨에 따라 수요처가 다양하게 확대되고 있습니다. 최근에는 CCTV의 영역이 단순 감시차원이 아닌 통합관제시스템구축 활성화와 안전과 예방의 대책의 방안으로 사회적인 인지가 크게 확대되고 있습니다. 특히 국내 CCTV시장은 출동보안 서비스가 보편화 되면서 수요처가 지속적으로 늘어나고 있으며, 지난 몇 년간 CCTV시장은 신규업체의 난립과 제품평균가격 (ASP)하락으로 인해 국내외 시장이 악화되는 듯 하였으나, 품질 문제와 신제품 개발 등의 이슈 등으로 많은 업체들이 여러 번의 구조조정을 거쳐 현재는 몇 개의 특정 업체만이 시장에서 인정받고 있습니다. 당사는 국내외 대기업과의 전략적 제휴를 통하여 높은 시장 점유율을 확보하였으며, 해외는 공격적인 브랜드 마케팅을 통해 자체브랜드 사업의 성장과 점진적인 매출을 기대하고 있습니다.

### (3) 시장점유율

당사의 주요사업인 DVR은 생산자의 연간 생산량을 기준으로, 국내 시장점유율을 약 49%로 추정되고 있습니다. NVR과 IP Camera등은 최근 시장이 급변하고 있기 때문에 시장점유율을 추정할 통계자료가 축적되어 있지 않습니다. 당사 매출 기준으로 보면 2013년도에 15%였던 NVR과 IP Camera의 매출비중은 2014년 약 49%까지 증가하였으며, 2015년도에는 본격적인 네트워크 통합솔루션 제품 판매 활동으로 인해 네트워크 제품 중심으로 전반적인 매출과 글로벌 시장점유율 확대를 예상하고 있습니다.

(4) 시장의 특성

CCTV 주요 제품 등의 유통은 일반적으로 대형 유통업자(Distributor)가 생산자로부터 구매를 한 후 중소형 딜러, 각 지역의 설치업자를 거쳐 최종 판매자에게 판매/설치되는 구조를 가지고 있습니다. 따라서 생산자, 판매자, 설치업자간에 밀접한 관계를 바탕으로 하는 폐쇄적인 유통구조의 성격을 띄고 있습니다. 보안장비에서 최우선시 되는 요소인 안정성을 확보한 제품의 공급, 문제 발생 시 즉각적인 기술 지원 등 오랜 거래관계를 통한 유대관계가 중요시 되는 유통 구조로 인하여 신규업체들의 시장 진입 장벽은 높은 것으로 나타나고 있습니다.

(5) 신규사업 등의 내용 및 전망

당사는 국내 및 선진국의 경우 기존 보안 장비 판매 상위 업체와 전략적 제휴 및 ODM공급을 통한 시장 개척을 위주로 사업을 시작하였으며, 2013년 5월 IFSEC부터 자가브랜드를 런칭을 하여 기존의 ODM 비즈니스를 유지하면서 유럽, 미주, 중남미시장을 중심으로 글로벌 자가 브랜드 사업에 집중하고 있습니다. 당사는 지속적으로 글로벌 신규거래선 확보에 주력할 것이며 다양한 마케팅 활동을 통해 글로벌 브랜드 이미지를 구축하여 신규 네트워크 제품의 매출 극대화를 위해 노력할 것입니다.

(6) 조직도

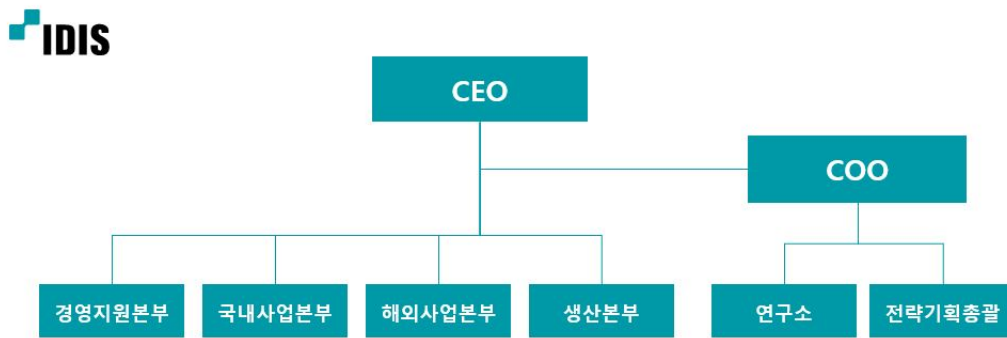

2. 주요 제품, 서비스 등

가. 주요 제품 등의 현황

당사는 영상보안 전문기업으로서 설립 이래 영상보안 사업부문에 집중하고 있습니다. 따라서, 아래의 사업의 내용은 주로 영상보안 사업에 관련된 매출입니다. 과거에는 당사 매출의 대부분이 CCTV 카메라가 촬영한 영상을 디지털로 변환하여 저장하는 장치인 DVR에서 발생되었으나, 최근 네트워크 영상장비의수요 급증으로 인해 IP Camera와 NVR, VMS 등 Network 제품이 약 72.2% 가량 차지하고 있습니다.

(단위 : 백만원, %)

사업 부문	매출 유형	품 목	구체적용도	매출액	비율
영상 보안	제품	DVR	아날로그 영상저장장치	18,085	17.2
	제품	NVR	네트워크 영상저장장치	41,767	39.7

	제품	IP Camera	네트워크 카메라	29,613	28.2
	제품 상품 용역 기타	기타	VMS(운영시스템), 네트워크 제품 액세서리, 기타	15,690	14.9
합 계				105,155	100.0

### 나. 주요 제품 등의 가격변동추이

영상보안장치의 네트워크 제품군(NVR, IP Camera) 평균판매가격은 2014년 대비 하락하였으나, 아날로그 제품군(DVR, Analog Camera)은 상승하였습니다. 영상보안장치도 IT 제품으로서, 동일 기능의 제품은 평균판매가격이 하락 추세이나, 신기술을 적용한 제품의 평균판매가격은 상승하는 추세입니다.

### 3. 주요 원재료

영상보안장치 제조에 사용되는 주요 원재료는 대부분 PC 부품들입니다. 단일 품목으로는 하드디스크 드라이브가 가장 높은 비중을 차지하고 있습니다. 당사는 구매 원가 절감을 위해 많은 노력을 기울이고 있습니다.

제5기 3분기말 현재 주요 원재료매입액과 원재료 가격변동추이는 아래와 같습니다.

#### 가. 주요 원재료 매입액

(단위 : 백만원, %)

사업부문	매입유형	품 목	구체적 용도	매입액	비율(%)	비고
영상보안	원재료	HDD	영상저장장치	12,015	18.7	
		PROCESSOR	중앙처리장치	7,240	11.3	
		POWER	전원	2,969	4.6	
		기타	-	41,970	65.4	
합 계				64,194	100.0	

#### 나. 원재료 가격 변동 추이

(단위 : 원)

품 목	제5기 3분기	제4기	제3기
HDD	66,514	63,120	54,754
PROCESSOR	12,898	14,351	14,273
POWER	11,011	10,872	12,124

### 4. 생산 및 설비

당사는 고객의 주문에 따라 제품이 생산되며, 대전 본사에 생산라인을 갖추고 있습니다. 제5기 3분기말 현재 당사의 생산능력과 생산실적, 생산설비의 현황은 아래와 같습니다.

#### 가. 생산능력 및 생산능력의 산출근거

(1) 생산능력

(단위 : 대)

사업부문	품 목	사업소	제5기 3분기	제4기	제3기
------	-----	-----	---------	-----	-----



영상보안	Recorder	본사	144,000	165,711	199,135
	Camera	본사	104,727	195,840	63,554
	기타	본사	272,000	134,640	41,310
합 계			520,727	496,191	303,999

(2) 생산능력의 산출근거

(가) 산출방법 등

① 산출기준

- 당사 생산의 특징

㉠ 제품생산은 PC조립과 유사

㉡ 비숙련공이 숙련공이 되는데 시간이 짧음

㉢ System의 경우 사양별 제품 생산시간이 거의 같음

㉣ 기타 제품은 대부분 외주생산으로 test와 packing만으로 생산 마무리

- 1인: 8시간/1일, 20일/1월, 9개월/3분기

(1일 8시간 중 Recorder 3.9시간, Camera 2.4시간, 기타 1.7시간씩 작업 가정)

② 산출방법

구 분		표준작업시간
Recorder	분/대)	13
Camera	분/대)	11
기타	분/대)	3

(나) 평균가동시간

(단위 : 시간, 일)

사업부문	품목	1일평균 가동시간	월평균 가동일수	가동일수 (3분기 누적)	총 가동시간
영상보안	Recorder	173	20	180	31,200
	Camera	107	20	180	19,200
	기타	76	20	180	13,600

나. 생산실적 및 가동률

(1) 생산실적

(단위 : 대)

사업부문	품 목	사업소	제5기 3분기	제4기	제3기
영상보안	Recorder	본사	136,039	150,167	170,656
	Camera	본사	94,058	183,669	57,614
	기타	본사	285,462	123,162	35,864
합 계			515,559	456,998	264,134

(2) 가동률

(단위 : 시간, %)

사업부문	사업소	제5기 3분기 가동가능시간	제5기 3분기 실제가동시간	제5기 3분기 평균가동율
------	-----	-------------------	-------------------	------------------

영상보안	본사	64,000	59,941	93.7
------	----	--------	--------	------

## 다. 생산설비의 현황 등

### (1) 생산설비의 현황

[자산항목 : 기계장치, 공기구비품, 차량운반구]

(단위 : 백만원)

사업소	소유 형태	소재지	구분	기초장부 가액	당기증감		당기 상각	당기 장부가액	비고
					증가	감소			
본사	자가	대전	기계 장치	230	36	-	81	185	-
	자가	대전	공기구비 품등	1,072	390	-	458	1,004	-
합 계				1,302	426	-	539	1,189	-

### (2) 설비의 신설·매입 계획 등

#### (가) 진행중인 투자

현재 당사가 진행중인 투자는 없습니다.

#### (나) 향후 투자계획

(단위 : 백만원)

사업 부문	계획 명칭	예상투자총액		연도별 예상투자액			투자효과	비고
		자산형태	금액	제5기	제6기	제7기		
영상 보안	기계장치 구입	기계장치	1,500	500	500	500	생산능력 및 생산성 향상	-
	공기구구 부품구입	공기구구 부품	1,500	500	500	500	생산능력 및 생산성 향상	-
합 계			3,000	1,000	1,000	1,000	-	-

## 5. 매출에 관한 사항

### 가. 매출실적

#### (1) 품목별 매출(별도 기준)

제5기 3분기 누적 매출은 1,051억으로 전년 동기(2014년 3분기 누적) 대비 22.5% 증가하였습니다.

품목별로 네트워크 제품인 NVR(Network Video Recorder), IP Camera는 전년 동기(2014년 3분기 누적) 대비 각각 103.3%, 27.2% 증가하였으며, 아날로그 제품인 DVR(Digital Video Recorder)은 전년 동기(2014년 3분기 누적) 대비 32.6% 감소하였습니다.

(단위 : 백만원)

구분		제5기 3분기	제4기	제3기
영상보안	DVR	18,085	33,172	68,114
	NVR	41,767	31,279	7,614
	IP Camera	29,613	32,145	10,575
	기타	15,690	20,451	30,777

합계	105,155	117,047	117,080
----	---------	---------	---------

(2) 주요 지역별 매출

제5기 3분기의 해외매출 비중은 30.4%를 점유하고 있습니다.

(단위 : 백만원)

구분		제5기 3분기	제4기	제3기
국내	아날로그	6,293	15,037	39,579
	네트워크	58,977	48,488	9,510
	기타	7,945	9,781	9,770
해외	아날로그	14,634	24,440	46,479
	네트워크	16,902	18,720	11,090
	기타	404	581	652
합계		105,155	117,047	117,080

나. 판매경로 및 판매방법 등

당사는 자체 개발, 생산한 영상보안장치를 국내 시장은 경비업체와 당사의 국내 대리점을 통해 공급하고 있으며, SI사업 활성화에 노력을 기하고 있습니다. 해외시장은 과거 세계적인 보안업체와 긴밀한 협력관계를 기반으로 한 ODM 방식 판매에만 주력하였지만, 최근에는 네트워크 제품 중심으로 전 세계시장에서 직접 판매를 통한 자사 브랜드 매출 극대화에 힘쓰고 있습니다.

(1) 판매경로

구분	판매자	판매경로		소비자
내수	당사	국내 경비업체	설계업자 설치업자	소비자
		국내 대리점		
수출	당사	해외 ODM 바이어	설계업자 설치업자	소비자
		해외 대리점		
		해외 판매법인		

(2) 판매방법 및 조건

구분	판매경로	결제 조건
내수	국내 경비업체	현금 또는 60일~90일 외상매출
	국내 대리점	
수출	해외 ODM 바이어	선금, 현금 또는 60일~90일 외상매출
	해외 대리점	
	해외 판매법인	

(3) 판매전략

① 국내시장

2000년 이후부터 본격화된 DVR 시장의 확대에 따라 많은 업체가 시장에 뛰어들고 있습니다. 이에 당사는 시스템 보안경비가 필요한 곳은 경비업체를 통해서, 리테일, 커머셜, 학교, 금융권 등의 시장은 국내 대리점을 통해서 제품을 공급하고 있습니다. 또한 최근에는 SI조직을 확대하여 향후 매출 성장에 기여하도록 공격적인 영업을 개시하고 있습니다.

② 해외시장

해외시장은 국가별 시장 상황에 따라 ODM 파트너쉽이나, 네트워크 제품을 중심으로 한 브랜드 시장으로 나눌 수 있습니다.

당사의 과거 수출 방식은 나라별 유형에 따라 크게 두 가지로 나누었습니다. 첫째 선진국시장의 경우 각국 상위 10위 이내의 업체와 전략적 제휴를 통한 시장 진입에 주력하였고, 두 번째의 경우는 중남미 국가와 같이 보안 시장이 성장기에 있는 나라들인데, 특별한 선두 업체가 없기 때문에 첨단 제품의 이미지 선점을 위해 자사 브랜드를 강조하며, SI성 사업에 주력하는 방식을 취했습니다. 이와 같은 ODM기반 전략을 취함으로써 매출이 증가하더라도 몇 개의 업체만 관리하면 되기 때문에 영업 규모 확대에 따른 비용 증가 위험을 회피할 수 있었습니다.

과거에는 상기 내용과 같은 장점들로 인해 직접 영업을 하지 않고 ODM파트너 업체들을 통한 매출이 대부분이었기 때문에 시장 성장대비 공격적인 매출 확대가 어려웠습니다. 최근 당사는 안정적인 ODM 매출 기반을 유지하면서 네트워크 제품을 중심으로 자체 브랜드를 런칭하여 직접 영업도 공격적으로 확대하고 있습니다.

6. 수주 사항

- 해당사항 없습니다.

7. 시장위험과 위험관리

당사는 외화표시 자산 및 부채의 환율변동에 의한 리스크를 최소화하여 재무구조의 건전성 및 예측 가능 경영을 통한 경영의 안정성 실현을 목표로 환리스크 관리에 만전을 기하고 있습니다. 수출 금액의 일정 부분에 해당하는 금액을 원재료 등의 수입을 통해 자연적으로 헷지하고 있으며, 투기적 목적이 아닌 순수 헷지 목적의 통화 선도거래 등을 일부 하는 경우가 있습니다.

가. 외환위험

연결회사는 제품수출 및 원재료수입거래와 관련하여 USD등의 환율변동위험에 노출되어있으며, 당분기 및 전기말 현재 외화로 표시된 화폐성자산,부채의 금액은 다음과같습니다.

-당분기			(원화단위: 천원)	
외화	외화자산	외화부채	외화자산 원화환산액	외화부채 원화환산액
USD	6,062,394.98	6,933,494.49	7,241,531	8,282,059
JPY	15,405,518.00	480,000.00	153,561	4,785
GBP	1,347,665.87	150,245.93	2,439,787	272,002
AED	119,318.85	15,629.42	38,805	5,083
계			9,873,684	8,563,929

-전기			(원화단위: 천원)	
-----	--	--	------------	--

외화	외화자산	외화부채	외화자산 원화환산액	외화부채 원화환산액
USD	6,443,092.88	4,215,378.41	7,082,248	4,633,544
JPY	3,095,151.00	960,000.00	28,480	8,833
GBP	681,897.27	181,454.23	1,166,365	310,372
AED	-	150,612.00	-	45,072
계			8,277,093	4,997,821

연결회사는 내부적으로 원화 환율 10%변동을 기준으로 환위험을 측정하고 있으며, 상기의 변동비율은 합리적으로 발생가능한 환율변동위험에 대한 경영진의 평가를 반영하고 있습니다. 당분기 및 전기말 현재 각 외화에 대한 원화환율 10%변동시 환율변동이 법인세비용차감 전순이익에 미치는 영향은 다음과 같습니다.

(단위:천원)				
외화	당분기		전기	
	10% 상승시	10% 하락시	10% 상승시	10% 하락시
USD	(104,053)	104,053	244,870	(244,870)
JPY	14,878	(14,878)	1,965	(1,965)
GBP	216,779	(216,779)	85,599	(85,599)
AED	3,372	(3,372)	(4,507)	4,507
계	130,976	(130,976)	327,927	(327,927)

상기 민감도 분석은 당분기 및 전기말 현재 기능통화 이외의 외화로 표시된 화폐성 자산 및 부채를 대상으로 한 것입니다.

#### 나. 이자율위험

연결회사는 당분기말 현재 차입금이 없습니다. 따라서, 연결회사는 차입금과 관련하여 이자율 변동 위험은 없습니다.

#### 다. 가격위험

연결회사는 재무상태표상 매도가능금융자산으로 분류되는 연결회사 보유 지분증권의 가격 위험에 노출되어 있으며, 보고기간종료일 현재 주가지수 5%변동시 상장지분상품의 가격변동이 기타포괄손익(매도가능금융자산평가손익)에 미치는 영향은 다음과 같습니다.

(단위:천원)				
구분	당분기		전기	
	5% 상승시	5% 하락시	5% 상승시	5% 하락시
기타포괄손익	21,614	(21,614)	56,631	(56,631)

#### 8. 파생상품거래현황

- 해당사항없습니다.

#### 9. 경영상의 주요계약 등

- 해당사항없습니다.

### 10. 연구개발활동

- 당사는 연구개발 중심의 벤처기업으로 출범한 기업으로 지속적으로 연구개발 활동에 재투자하여 고품질기반의 신제품 출시에 노력을 기하고 있습니다. 당사는 제5기 3분기말 기준으로 전체인력의 약 40%가 R&D인력으로 구성하고 있으며, 매출액의 약 11%을 연구개발에 재투자하고 있습니다.

#### 가. 연구개발활동의 개요

##### (1) 연구개발 담당조직

##### 1) 조직도

연구소				
개발1실		개발2실	기타	
연구 2팀	연구 8팀	연구 1팀	기구팀	디자인팀
연구 4팀	-	연구 5팀	개발품질보증팀	연구기술팀
연구 7팀	-	-	연구운영팀	-

##### 2) 주요 연구개발 인력

직위	성명	담당 업무	학력	분야
상무	이민승	연구소장	광운대	System related
이사	윤성진	개발1실 실장	KAIST 공학박사	Speech Recognition Stochastic Modeling
이사	허준혁	개발2실 실장	KAIST 공학박사	3D Real-Time Graphics

##### (2) 연구개발비용

(단위 : 백만원)

과 목	제5기 3분기	제4기	제3기	
원 재 료 비	680	863	931	
인 건 비	6,007	7,974	7,211	
감 가 상 각 비	157	145	225	
기 타	2,431	3,331	3,234	
연구개발비용 계	9,275	12,312	11,601	
회계처리	판매비와 관리비	6,072	8,585	8,366
	개발비(무형자산)	3,203	3,728	3,235
연구개발비 / 매출액 비율 [연구개발비용계 ÷ 당기매출액 × 100]	8.8%	10.5%	9.9%	

#### 나. 연구개발 실적

##### (1) 연구개발 실적

연구과제	연구기간	개발기관	연구결과 및 기대효과
------	------	------	-------------

IDR Series	1998.01 ~ 현재	자체개발	<ul style="list-style-type: none"> <li>- IDR Series의 다양한 기능과 막강한 성능은 전세계적인 보안시장의 요구를 충족시키고 있으며, 이미 국내의 은행권, 공장, 연구소 등에 설치되어 성능의 우수성과 동작의 안정성이 증명되었음.</li> <li>- IDR Series는 "디지털 레코딩 시스템의 새로운 표준"으로 자리잡고 있으며, 지속적인 연구와 노력을 통하여 제품의 성능과 편리성 · 확장성 · 기능성 · 안정성을 향상시키고 있음.</li> </ul>
SDR Series	2000.01 ~ 2011.03	자체개발	<ul style="list-style-type: none"> <li>- Embedded RTOS(Real Time Operating System)를 기반으로 하는 매우 안정적인 Compact한 사이즈의 Standalone 타입의 DVR</li> <li>- ATM/POS기기와 연동하여 저장, 검색을 지원하며, 모든 가능한 alarm에 대해 1:1로 상응하는 Action을 가지도록 설계되어 있음.</li> <li>- 그 운용/제어를 현장에서 가능하게 할 뿐 아니라 원격지에서도 가능하게 한 DVR로 단일 사이트 뿐만 아니라, 복수의 사이트를 통합 관리할 수 있도록 설계되었음</li> </ul>
ADR Series	2001.01 ~ 2004.12	자체개발	<ul style="list-style-type: none"> <li>- 기존의 아날로그 VCR과 Multiplexer를 대체할 수 있는 높은 품질과 안정성을 겸비한 Stand-alone 타입.</li> <li>- SDR Series의 기능을 포함하면서 녹화 Speed를 높이고, HDD 용량을 늘려 선택의 폭을 넓힘</li> <li>- 녹화 데이터 크기는 작으면서 좋은 화질을 유지할 수 있는 압축방식을 적용하여 시스템 효율을 극대화하고 운용 비용을 줄임</li> <li>- RAS(Remote Administration System) 소프트웨어를 통해 원격지에서 네트워크를 통해 원격 운영/원격 제어/원격 감시가 가능하도록 지원함.</li> </ul>
Web Server	2000.04 ~ 2001.08	자체개발	<ul style="list-style-type: none"> <li>*INT400은 4개의 센서 포트와 한 개의 알람 포트를 갖추고 있으며, 원격지에서 팬/틸트/줌/포커스 제어가 가능</li> <li>- 4채널의 동영상을 Ethernet 및 전화선을 통해 초당 30프레임의 속도로 압축/전송하며, 특히 별도의 1채널 오디오 입력을 지원함.</li> <li>- 전송된 동영상 및 오디오 신호는 웹 브라우저를 이용하여 언제 어느 곳에서도라도 모니터링할 수 있음.</li> <li>*INT 100</li> <li>- 1채널 Web Server로 1채널 비디오 및 오디오 전송</li> <li>INT 400처럼 멀티채널을 필요로 하지 않는 경우에 선택할 수 있는 제품</li> <li>*Web Cam</li> <li>- 일반 CCTV카메라에 네트워크 기능을 추가한 것으로 기존의 카메라를 대체하여 인터넷을 통하여 언제 어디서나 감시 및 모니터링 가능</li> </ul>
Video Transmitter & Receiver	2007.01 ~ 현재	자체개발	<ul style="list-style-type: none"> <li>* INT1000/4000</li> <li>- H.264, MPEG-4 및 M-JPEG 압축방식 지원 및 Dual Streaming 지원</li> <li>- 전용 installer를 통해 손쉬운 설치가능(IP 자동검색기능) - 120 ips @ 360x240, 30ips @ 720x480의 전송속도지원 - 양방향 오디오 기능</li> <li>- DVRNS를 통한 유동 IP 지원</li> <li>* INR1000/4000</li> <li>- H.264, MPEG-4 또는 M-JPEG 방식을 통해 압축된 영상을 아날로그 영상으로 변환</li> <li>- BNC 출력 및 VGA 출력 지원</li> <li>- 720x480의 영상을 최대 60 ips로 전환 가능</li> <li>- RASplus 및 Keyboard 연동을 통해 Virtual Matrix 구성</li> </ul>

MDR Series	2002.6 ~2011.03	자체개발	<ul style="list-style-type: none"> <li>- 금융권 ATM기에 적합한 크기의 제품</li> <li>- Easy Removable HDD 장착하여 이동성 극대화</li> <li>- 보안을 위한 Lock &amp; Key Power 스위치 지원</li> <li>- 초당 30개의 이미지(2~4KB)를 녹화할 수 있음.</li> <li>- Full screen과 2*2 screen 모드 지원</li> <li>- 이동환경에서도 정보 손상을 막을 수 있는 Anti-Vibration, Anti-shock 기능 강화</li> <li>- 1CH 오디오 녹음과 Playback 기능 지원</li> <li>- 원격 제어기능과 다양한 Broadband를 통한 네트워크 기능 강화</li> <li>- Time-Lapse, Event-driven, Pre-event 레코딩 등 다양한 레코딩 기능 지원</li> <li>※ MDR400/410/810</li> <li>- 차량 장착에 최적화된 설계</li> <li>- 진동 및 충격 방지를 위한 Mounting Bracket</li> <li>- 장시간 녹화 및 편리한 검색 기능</li> <li>- 2채널 오디오 녹음 및 1채널 재생 지원</li> <li>- 착탈식 HDD</li> <li>- 전용 Controller 지원</li> </ul>
XDR Series	2003.01 ~2011.03.	자체개발	<ul style="list-style-type: none"> <li>- 초당 120장 혹은 240장의 녹화속도를 지원</li> <li>- HDD의 상태를 자동으로 체크하여 HDD의 온도 및 badsector의 상태를 운용자에게 자동으로 보고하는 기능을 보유함</li> <li>- 또한 HDD손상시 가능한 범위까지 HDD를 복구시키며 데이터 저장을 가능케 함.</li> <li>- PC base처럼 화면을 보며 마우스로 모든 동작을 가능케 함.</li> <li>따라서 비전문가라 할지라도 운영면에서도 컴퓨터처럼 직관적인 접근이 가능토록 함.</li> <li>- 리모트접속: 별도의 소프트웨어 도움 없이 원거리에서 URL만 접속하면 운용이 가능함.</li> </ul>
HDR Series	2005.02 ~2011.08	자체개발	<ul style="list-style-type: none"> <li>- Half D1(720*240) 해상도에서 480ips실시간 녹화 지원</li> <li>- 최대 D1(720*480) 녹화해상도 지원</li> <li>- 착탈식 HDD 채용 및 미러링 기능 제공</li> <li>- 전면 LCD 지원으로 시스템 상태 파악이 용이</li> <li>- 네트워크를 통한 양방향 오디오 지원</li> <li>- VGA, Composite 동시 출력 지원</li> <li>- Triplex 기능 지원으로 감시와 검색을 동시 수행</li> <li>- DVD-RW 기본제공 : 대용량 영상 백업 지원</li> </ul>
Network Keyboard	2007.06 ~현재	자체개발	<ul style="list-style-type: none"> <li>- DVR, INT, INR, PTZ Camera 통합 제어 키보드</li> <li>- Network 을 통한 제어</li> <li>- 양방향 오디오 기능 지원</li> <li>- 원격지 DVR Upgrade 기능 지원</li> </ul>
Matrix System	2007.09 ~2014.08	자체개발	<ul style="list-style-type: none"> <li>- Matrix + VDA + QUAD + Multiplexer 의 기능을 통합하는 새로운 개념의 Matrix</li> <li>- DAISY CHAIN 기능을 통한 뛰어난 확장성</li> <li>- Network 을 통한 제어 지원(INK1000)</li> <li>- 알람 및 PTZ 통합 제어</li> <li>- 이벤트 모니터링 기능으로 감시의 효율성 증대</li> </ul>
EN Series	2011.01 ~현재	자체개발	<ul style="list-style-type: none"> <li>- 저가형 고기능 Network DVR</li> <li>- PoE카메라 지원기능 추가</li> <li>- Switching hub를 내장하여 설치편의성을 높임</li> <li>- DirectIP SW를 탑재를 통해 사용자 편의성 극대화</li> </ul>



HN/PN Series	2011.12 ~현재	자체개발	<ul style="list-style-type: none"> <li>- 고사양 Network DVR</li> <li>- 16/32채널 H.264 스트리밍 녹화 및 재생</li> <li>- Full-HD 녹화 대응을 위한 내/외장 6~10EA HDD 지원(eSATA 포함)</li> <li>- Switching hub를 내장하여 설치편의성을 높임</li> <li>- DirectIP SW를 탑재를 통해 사용자 편의성 극대화</li> </ul>
DR Series	2012.01 ~현재	자체개발	<ul style="list-style-type: none"> <li>- 8/16/32 채널 NVR</li> <li>- 16 port 까지 자체 내장 및 당사 16ch Switch Hub와 연동하여 32 port 구현 가능</li> <li>- DirectIP SW를 탑재를 통해 사용자 편의성 극대화</li> </ul>
ED/XD Series	2014.05 ~현재	자체개발	<ul style="list-style-type: none"> <li>- HD-TVI 규격을 이용하여 Analog DVR 환경에서 Full-HD 입력 지원</li> <li>- 1080P 리얼타임 녹화/재생 지원 4/8/16ch 제품군 구성</li> </ul>
DH Series	2013.10 ~현재	자체개발	<ul style="list-style-type: none"> <li>- NVR과 연동하여 IP Camera 입력채널을 확장시키는 Switch Hub</li> <li>- 8/16 Port 제품군 구성 및 전 Port PoE 지원</li> </ul>
Network Camera	2008.08 ~현재	자체개발	<ul style="list-style-type: none"> <li>- Dome, Box, Bullet, PTZ Speed Dome 등 다양한 제품군 구성</li> <li>- 최대 8MP급 고해상도 카메라 개발</li> <li>- 고화질 H.264 Codec 적용</li> <li>- PoE 및 DC 전원 기본 지원</li> <li>- 외부 저장장치(SD/SDHC Memory) 지원</li> </ul>

(2) 연구개발 계획

연구과제	기관	기대효과	소요자금 조달방법
Network Camera	자체 개발	<ul style="list-style-type: none"> <li>- Box, Fixed dome, PTZ Dome 등 다양한 Type</li> <li>- Mega Pixel 고해상도 지원</li> <li>- H.265 지원 카메라 개발</li> </ul>	유보이익
Stand alone DVR	자체 개발	<ol style="list-style-type: none"> <li>1. XD / HD Series <ul style="list-style-type: none"> <li>- H.264 지원 High-end 급 DVR 개발</li> </ul> </li> <li>2. SD Series <ul style="list-style-type: none"> <li>- H.264 지원 표준급 DVR 개발</li> </ul> </li> <li>3. ED / LD Series <ul style="list-style-type: none"> <li>- H.264 지원 저가형 DVR 개발</li> </ul> </li> </ol>	유보이익
NVR	자체 개발	<ul style="list-style-type: none"> <li>- H.264 Mega Pixel IP Camera의 Data 녹화 및 출력을 지원하는 NVR 개발</li> <li>- HDMI 단자를 통한 Full HD 해상도 지원</li> <li>- H.265 지원 NVR 개발</li> </ul>	유보이익

10. 그 밖에 투자의사결정에 필요한 사항

당사는 지속적인 연구개발 투자로 제5기 3분기말 현재 8건의 해외등록특허를 포함해서 총 65건의 특허권이 있습니다.

### III. 재무에 관한 사항

#### 1. 요약재무정보

가. 요약연결재무정보(K-IFRS 적용)

(단위:백만원)

사업연도	제5기 3분기	제4기	제3기
구 분	(2015년9월말)	(2014년12월말)	(2013년12월말)
<b>[유동자산]</b>	<b>121,472</b>	<b>106,642</b>	<b>103,600</b>
· 당좌자산	101,082	88,558	88,163
· 재고자산	20,390	18,084	15,437
<b>[비유동자산]</b>	<b>49,203</b>	<b>49,340</b>	<b>42,412</b>
· 투자자산	24,793	24,856	21,225
· 유형자산	15,066	15,382	11,395
· 무형자산	7,712	7,848	8,986
· 기타비유동자산	1,632	1,253	806
<b>자산총계</b>	<b>170,675</b>	<b>155,982</b>	<b>146,012</b>
[유동부채]	19,620	12,556	9,900
[비유동부채]	1,355	1,190	896
<b>부채총계</b>	<b>20,975</b>	<b>13,746</b>	<b>10,795</b>
[지배기업 소유주지분]	149,700	142,236	135,216
· 자본금	5,358	5,358	5,358
· 자본금잉여금	73,714	73,714	73,714
· 자본조정	216	102	-26
· 기타포괄손익누계액	368	43	-77
· 이익잉여금	70,044	63,020	56,247
[비지배지분]	-	-	-
<b>자본총계</b>	<b>149,700</b>	<b>142,236</b>	<b>135,216</b>
	(2015.1.1~ 2015.9.30)	(2014.1.1~ 2014.12.31)	(2013.1.1~ 2013.12.31)
· 매출액	105,699	117,446	117,594
· 영업이익	13,638	9,264	19,616
· 계속사업이익	10,238	10,523	20,103
· 당기순이익	10,238	10,523	20,103
· 지배회사지분순이익	10,238	10,523	20,103
· 기본주당이익(원)	955	982	1,956
· 연결에 포함된 회사수 (아이디스 포함)	2개	2 개	2개

나. 요약재무정보

(단위:백만원)

사업연도	제5기 3분기	제4기	제3기
구 분	(2015년9월말)	(2014년12월말)	(2013년12월말)
[유동자산]	120,659	106,077	101,779
· 당좌자산	100,486	88,288	86,764
· 재고자산	20,174	17,789	15,015
[비유동자산]	47,262	48,843	42,933
· 투자자산	20,898	23,170	20,925
· 유형자산	15,029	15,325	11,312
· 무형자산	7,712	7,848	8,986
· 기타비유동자산	3,623	2,499	1,710
자산총계	167,921	154,920	144,712
[유동부채]	19,262	12,333	9,644
[비유동부채]	1,355	1,190	896
부채총계	20,617	13,523	10,540
[자본금]	5,358	5,358	5,358
[자본잉여금]	73,714	73,714	73,714
[자본조정]	216	102	-26
[기타포괄손익누계액]	-15	-29	-25
[이익잉여금]	68,031	62,253	55,150
자본총계	147,304	141,397	134,172
종속·관계·공동기업 투자주식의 평가방법	원가법	원가법	원가법
	(2015.1.1~ 2015.9.30)	(2014.1.1~ 2014.12.31)	(2013.1.1~ 2013.12.31)
· 매출액	105,156	117,047	117,080
· 영업이익	14,355	10,449	20,052
· 당기순이익	8,993	10,853	18,346
· 기본주당이익(원)	839	1,013	1,785

2. 연결재무제표

연결 재무상태표

제 5 기 3분기말 2015.09.30 현재  
 제 4 기말 2014.12.31 현재  
 제 3 기말 2013.12.31 현재

(단위 : 원)

	제 5 기 3분기말	제 4 기말	제 3 기말
--	------------	--------	--------

자산			
유동자산	121,472,016,469	106,642,345,403	103,599,947,599
현금및현금성자산	15,117,909,143	15,816,832,588	22,262,048,985
매출채권 및 기타유동채권	31,887,965,263	24,107,179,255	23,656,809,039
기타유동금융자산	53,216,156,721	47,858,586,012	41,391,997,943
기타유동비금융자산	860,366,631	775,572,429	852,320,496
재고자산	20,389,618,711	18,084,175,119	15,436,771,136
비유동자산	49,202,779,385	49,339,911,768	42,411,917,844
기타비유동금융자산	4,171,975,212	5,158,887,406	4,000,344,879
지분법적용 투자지분	20,621,285,874	19,697,602,500	17,224,471,258
유형자산	15,065,585,418	15,381,835,731	11,395,209,727
무형자산	7,711,630,669	7,848,445,644	8,986,160,237
이연법인세자산	1,632,302,212	1,253,140,487	805,731,743
자산총계	170,674,795,854	155,982,257,171	146,011,865,443
부채			
유동부채	19,619,748,863	12,556,042,436	9,899,626,989
매입채무 및 기타유동채무	17,269,314,344	11,381,900,714	9,427,098,049
단기차입금	0	0	0
당기법인세부채	2,290,012,750	917,569,290	472,528,940
기타유동비금융부채	60,421,769	256,572,432	0
비유동부채	1,354,793,063	1,189,769,934	895,800,170
장기매입채무 및 기타비유동채무	1,063,214,975	875,507,880	641,164,605
판매보증부채	291,578,088	314,262,054	254,635,565
부채총계	20,974,541,926	13,745,812,370	10,795,427,159
자본			
지배기업의 소유주에게 귀속되는 자본	149,700,253,928	142,236,444,801	135,216,438,284
자본금	5,358,195,000	5,358,195,000	5,358,195,000
자본잉여금	73,714,009,173	73,714,009,173	73,714,009,173
자본조정	216,126,155	101,583,653	(25,685,794)
기타포괄손익누계액	368,222,905	42,546,179	(77,378,025)
이익잉여금	70,043,700,695	63,020,110,796	56,247,297,930
비지배지분	0	0	0
자본총계	149,700,253,928	142,236,444,801	135,216,438,284
자본과부채총계	170,674,795,854	155,982,257,171	146,011,865,443

연결 포괄손익계산서

제 5 기 3분기 2015.01.01 부터 2015.09.30 까지

제 4 기 3분기 2014.01.01 부터 2014.09.30 까지

제 4 기 2014.01.01 부터 2014.12.31 까지

(단위 : 원)

	제 5 기 3분기		제 4 기 3분기		제 4 기	제 3 기
	3개월	누적	3개월	누적		
매출	38,209,840,958	105,698,532,182	28,747,143,073	85,885,498,909	117,446,039,752	117,594,445,749
매출원가	25,013,904,804	67,990,011,670	19,053,187,491	54,649,385,662	75,242,967,139	71,793,462,260
제품매출원가	23,011,603,292	62,383,185,842	16,704,756,339	47,811,537,343	66,046,242,441	52,518,650,338
기타매출원가	2,002,301,512	5,606,825,828	2,348,431,152	6,837,848,319	9,196,724,698	19,274,811,922
매출총이익	13,195,936,154	37,708,520,512	9,693,955,582	31,236,113,247	42,203,072,613	45,800,983,489
판매비외관리비	8,095,480,765	24,070,733,987	7,773,805,735	24,321,903,455	32,939,519,292	26,185,257,992
영업이익	5,100,455,389	13,637,786,525	1,920,149,847	6,914,209,792	9,263,553,321	19,615,725,497
기타수익	328,639,560	848,679,559	274,168,741	519,244,294	728,278,952	658,591,247
기타비용	101,407,125	1,564,294,532	54,844,817	60,459,982	67,107,589	30,221,452
관계회사 당기순손익에 대한 지분	(454,683,299)	(799,748,377)	566,802,042	669,115,186	1,245,004,752	2,836,766,862
금융수익	844,620,239	2,043,085,417	710,704,636	2,067,804,040	2,884,906,716	3,109,427,407
금융원가	472,840,168	830,021,526	157,165,028	813,028,306	1,153,414,966	1,713,382,149
법인세비용차감전순이익	5,244,784,596	13,335,487,066	3,259,815,421	9,296,885,024	12,901,221,186	24,476,907,412
법인세비용	1,260,781,900	3,097,225,267	826,501,938	2,244,274,804	2,377,957,770	4,373,971,907
당기순이익	3,984,002,696	10,238,261,799	2,433,313,483	7,052,610,220	10,523,263,416	20,102,935,505
연결당기순이익						
지배기업지분 순이익	3,984,002,696	10,238,261,799	2,433,313,483	7,052,610,220	10,523,263,416	20,102,935,505
비지배기업지분 순이익						
연결기타포괄손익	189,217,715	325,676,726	121,059,537	2,260,513	119,924,204	(79,397,299)
후속적으로 당기손익으로 재분류되지 않는 포괄손익						
후속적으로 당기손익으로 재분류되는 포괄손익	189,217,715	325,676,726	121,059,537	2,260,513	119,924,204	(79,397,299)
매도가능금융자산평가손익	(76,604,387)	13,846,044	536,992	24,866,682	(4,476,996)	(101,291,945)
지분법자본변동	279,628,671	347,862,386	125,215,203	(14,385,218)	92,024,729	(62,222,356)
지분법이익잉여금변동	(55,776)	(55,776)			36,366,717	83,044,807
해외사업환산손익	(13,750,793)	(35,975,928)	(4,692,658)	(8,220,951)	(3,990,246)	1,072,195
총포괄손익	4,173,220,411	10,563,938,525	2,554,373,020	7,054,870,733	10,643,187,620	20,023,538,206
주당손익						
기본주당이익	372	955	227	658	982	1,956

연결 자본변동표

제 5 기 3분기 2015.01.01 부터 2015.09.30 까지  
 제 4 기 3분기 2014.01.01 부터 2014.09.30 까지  
 제 4 기 2014.01.01 부터 2014.12.31 까지  
 제 3 기 2013.01.01 부터 2013.12.31 까지

(단위 : 원)

	자본							비지배지분	자본 합계
	지배기업의 소유주 자본								
	자본금	자본잉여금	연결자본조정	기타포괄손익누계액	이익잉여금	지배기업의 소유주 자본 합계			
2013.01.01 (기초자본)	1,553,100,000	49,735,918,593	(21,314,400)	2,019,274	37,541,863,525	88,811,586,992		88,811,586,992	
자본의 변동	당기순이익				20,102,935,505	20,102,935,505		20,102,935,505	
	자기주식취득			(4,371,394)		(4,371,394)		(4,371,394)	
	유상 증자	232,965,000	27,570,787,700			27,803,752,700		27,803,752,700	
	무상 증자	3,572,130,000	(3,592,697,120)			(20,567,120)		(20,567,120)	
	해외사업환산손실				1,072,195		1,072,195		1,072,195

	주식매수선택권								
	지분법자본변동				(62,222,356)		(62,222,356)		(62,222,356)
	지분법이익잉여금변동				83,044,807		83,044,807		83,044,807
	배당금지급					(1,397,501,100)	(1,397,501,100)		(1,397,501,100)
	매도가능증권평가손익				(101,291,945)		(101,291,945)		(101,291,945)
2013.12.31 (기말자본)		5,358,195,000	73,714,009,173	(25,685,794)	(77,378,025)	56,247,297,930	135,216,438,284		135,216,438,284
2014.01.01 (기초자본)		5,358,195,000	73,714,009,173	(25,685,794)	(77,378,025)	56,247,297,930	135,216,438,284		135,216,438,284
자본의 변동	당기순이익					10,523,263,416	10,523,263,416		10,523,263,416
	자기주식취득								
	유상 증자								
	무상 증자								
	해외사업환산손실				(3,990,246)		(3,990,246)		(3,990,246)
	주식매수선택권			127,269,447					127,269,447
	지분법자본변동				92,024,729		92,024,729		92,024,729
	지분법이익잉여금변동				36,366,717		36,366,717		36,366,717
	배당금지급					(3,750,450,550)	(3,750,450,550)		(3,750,450,550)
	매도가능증권평가손익				(4,476,996)		(4,476,996)		(4,476,996)
2014.12.31 (기말자본)		5,358,195,000	73,714,009,173	101,583,653	42,546,179	63,020,110,796	142,236,444,801		142,236,444,801
2014.01.01 (기초자본)		5,358,195,000	73,714,009,173	(25,685,794)	(77,378,025)	56,247,297,930	135,216,438,284		135,216,438,284
자본의 변동	당기순이익					7,052,610,220	7,052,610,220		7,052,610,220
	자기주식취득								
	유상 증자								
	무상 증자								
	해외사업환산손실				(8,220,951)		(8,220,951)		(8,220,951)
	주식매수선택권			89,088,613					89,088,613
	지분법자본변동				(14,385,218)		(14,385,218)		(14,385,218)
	지분법이익잉여금변동								
	배당금지급					(3,750,450,550)	(3,750,450,550)		(3,750,450,550)
	매도가능증권평가손익				24,866,682		24,866,682		24,866,682
2014.09.30 (기말자본)		5,358,195,000	73,714,009,173	63,402,819	(75,117,512)	59,549,457,600	138,609,947,080		138,609,947,080
2015.01.01 (기초자본)		5,358,195,000	73,714,009,173	101,583,653	42,546,179	63,020,110,796	142,236,444,801		142,236,444,801
자본의 변동	당기순이익					10,238,261,799	10,238,261,799		10,238,261,799
	자기주식취득								
	유상 증자								
	무상 증자								
	해외사업환산손실				(35,975,928)		(35,975,928)		(35,975,928)
	주식매수선택권			114,542,502					114,542,502
	지분법자본변동				347,862,386		347,862,386		347,862,386
	지분법이익잉여금변동				(55,776)		(55,776)		(55,776)
	배당금지급					(3,214,671,900)	(3,214,671,900)		(3,214,671,900)
	매도가능증권평가손익				13,846,044		13,846,044		13,846,044
2015.09.30 (기말자본)		5,358,195,000	73,714,009,173	216,126,155	368,222,905	70,043,700,695	149,700,253,928		149,700,253,928

**연결 현금흐름표**

제 5 기 3분기 2015.01.01 부터 2015.09.30 까지  
제 4 기 3분기 2014.01.01 부터 2014.09.30 까지  
제 4 기 2014.01.01 부터 2014.12.31 까지  
제 3 기 2013.01.01 부터 2013.12.31 까지

(단위 : 원)

	제 5 기 3분기	제 4 기 3분기	제 4 기	제 3 기
영업활동현금흐름	12,402,291,006	10,862,050,525	15,877,700,549	20,875,946,145
영업에서 창출된 현금	13,418,981,878	11,088,608,508	16,555,196,814	28,543,868,904

당기순이익	10,238,261,799	7,052,610,220	10,523,263,416	20,102,935,505
조정	9,574,138,661	9,142,150,683	10,155,188,079	7,377,358,485
영업활동으로인한자산부채의변동	(6,393,418,582)	(5,106,152,395)	(4,123,254,681)	1,063,574,914
법인세납부	(2,207,919,480)	(1,524,808,350)	(2,418,613,310)	(9,390,799,835)
이자지급				(242,867,882)
이자수취	1,184,478,608	1,291,500,367	1,734,367,045	1,955,474,958
배당금수취	6,750,000	6,750,000	6,750,000	10,270,000
투자활동현금흐름	(9,971,870,750)	(12,328,133,934)	(18,550,978,785)	(12,924,115,409)
단기금융상품의 감소			2,789,046,572	
단기금융상품의 증가	(6,748,816,438)	(5,235,005,146)		(7,569,100,000)
단기대여금의 감소				428,440,000
단기대여금의 취득				
단기투자증권의 처분	16,974,695,279	1,834,522,645	1,844,214,227	11,143,457
단기투자증권의 취득	(15,682,129,450)	(1,838,685,000)	(11,110,874,548)	(5,755,000)
기타당좌자산의 감소				
기타당좌자산의 증가				
장기대여금의 처분				
장기대여금의 증가				
장기투자증권의 처분	1,367,638,745	94,674,379	94,674,379	174,909,232
장기투자증권의 취득	(450,000,000)		(1,632,922,216)	
지분법적용 투자지분의 처분				
지분법적용 투자지분의 취득	(1,362,850,000)		(1,058,744,636)	
보증금의 감소	155,731,331	320,000,000	347,488,622	
보증금의 증가	(22,520,299)	(60,990,200)	(220,175)	(74,469,790)
유형자산의 처분	31,945,455	46,909,093	106,764,549	92,077,396
유형자산의 취득	(1,141,665,027)	(5,036,061,956)	(6,433,913,575)	(2,201,853,237)
무형자산의 처분				342,727,273
무형자산의 취득	(3,093,900,346)	(2,453,497,749)	(3,496,491,984)	(4,122,234,740)
재무활동현금흐름	(3,144,671,900)	(3,750,450,550)	(3,750,450,550)	8,387,628,086
단기차입금의 증가				
단기차입금의 상환				(18,000,000,000)
장기차입금의 증가				
장기차입금의 상환				
임대보증금의 증가	70,000,000			20,000,000
임대보증금의 감소				
자기주식의 취득				(4,371,394)
자기주식의 처분				
유상증자				27,895,522,000
배당금지급	(3,214,671,900)	(3,750,450,550)	(3,750,450,550)	(1,397,501,100)
신주발행비				(126,021,420)
현금성자산의 환율변동효과	15,328,199	(49,026)	(21,487,611)	(96,194,919)
현금의 증가	(698,923,445)	(5,216,582,985)	(6,445,216,397)	16,243,263,903
기초의 현금	15,816,832,588	22,262,048,985	22,262,048,985	6,018,785,082
기말의 현금	15,117,909,143	17,045,466,000	15,816,832,588	22,262,048,985

### 3. 연결재무제표 주식

제5(당)기 분기 2015년 01월 01일 부터 2015년 09월 30일 까지  
 제4(전)기 2014년 01월 01일 부터 2014년 12월 31일 까지  
 제4(전)기 분기 2014년 01월 01일 부터 2014년 09월 30일 까지

주식회사 아이디스와 그 종속기업

#### 1. 일반사항

기업회계기준서 제1027호(연결재무제표와 별도재무제표)에 의한 지배기업인 주식회사 아이디스(이하 "지배기업")는 종속기업인 IDIS Europe Limited(이하 주식회사 아이디스와 그 종속기업을 일괄하여 "연결회사")를 연결대상으로 하고, Matrix Network의 3개 법인을 지분법적용대상으로 하여 연결재무제표를 작성하였습니다.

#### 1.1 지배기업의 개요

주식회사 아이디스는 2011년 5월 27일 주식회사 아이디스홀딩스(구, 주식회사 아이디스)의 주주총회 승인에 따라 2011년 7월 1일을 기준일로 하여 주식회사 아이디스홀딩스의 제조사업부문이 인적분할되어 설립되었으며, 2011년 9월 26일에 한국거래소가 개설하는 코스닥시장에 주권을 재상장한 공개법인입니다. 지배기업은 대전광역시 유성구 테크노3로 8-10(관평동)에 본사와 경기도 성남시 분당구 판교로 344(삼평동)에 사무소를 두고 있습니다.

당분기말 현재 지배기업의 납입자본금은 5,358,195천원이며, 주요 주주현황은 다음과 같습니다.

주주명	주식수	지분율
(주)아이디스홀딩스	4,404,293	41.10%
한국밸류자산운용	1,516,556	14.15%
FIDELITY MANAGEMENT & RESEARCH COMPANY	1,070,495	9.99%
기타	3,725,046	34.76%
합 계	10,716,390	100.00%



## 1.2 종속기업의 현황

1.2.1 당분기말 현재 지배기업의 연결대상 종속기업의 현황은 다음과 같습니다.

종속기업명	소유지분율		소재지	사용재무제표일	투자주식수	주요사업내용
	당분기말	전기말				
IDIS Europe Limited	100%	100%	영국	9월30일	2,500,000주	보안장비 및 부품 도매업

1.2.2 당분기 및 전기의 연결대상 종속회사의 재무정보는 다음과 같습니다.

-당분기 (단위 : 천원)						
종속기업명	자산	부채	자본	매출	당기순이익	총포괄순이익
IDIS Europe Limited	2,439,787	2,212,149	227,639	2,242,585	(710,533)	(757,995)

-전기 (단위 : 천원)						
종속기업명	자산	부채	자본	매출	당기순이익	총포괄순이익
IDIS Europe Limited	1,785,879	1,719,935	65,944	2,119,835	(988,302)	(993,566)

## 2. 중요한 회계정책

### 2.1 재무제표 작성기준

#### 2.1.1 회계기준의 적용

분기연결재무제표는 한국채택국제회계기준에 따라 작성되는 요약 중간재무제표입니다. 동 재무제표는 기업회계기준서 1034호 '중간재무보고'에 따라 작성되었으며, 연차연결재무제표에서 요구되는 정보에 비하여 적은 정보를 포함하고 있습니다. 선별적 주석에는 직전 연차보고기간말 후 발생한 연결회사의 재무상태와 경영성과의 변동을 이해하는 데 유의적인 거래나 사건에 대한 설명을 포함하고 있습니다.

#### 2.2. 추정과 판단

한국채택국제회계기준에서는 중간재무제표를 작성함에 있어서 회계정책의 적용이나, 중간보고기간말 현재 자산, 부채 및 수익, 비용의 보고금액에 영향을 미치는 사항에 대하여 경영진의 최선의 판단을 기준으로 한 추정치와 가정의 사용을 요구하고 있습니다. 중간보고기간말 현재 경영진의 최선의 판단을 기준으로 한 추정치와 가정이 실제 환경과 다를 경우 이러한 추정치와 실제결과는 다를 수 있습니다.

분기연결재무제표에서 사용된 회계정책의 적용과 추정금액에 대한 경영진의 판단은 2014년 12월 31일로 종료되는 회계연도의 연차연결재무제표와 동일한 회계정책과 추정의 근거를 사용하였습니다.

#### 2.3. 유의적인 회계정책

연결회사는 다음에서 설명하고 있는 사항을 제외하고는 2014년 12월 31일로 종료하는 회계연도의 연차연결재무제표를 작성할 때에 적용한 것과 동일한 회계정책을 적용하고 있습니다. 다음에서 설명하고 있는 회계정책의 변경사항은 2015년 12월 31일로 종료하는 회계연도의 연차연결재무제표에도 반영될 것입니다.

(1) 회계정책의 변경

기업회계기준서 제1019호 '종업원급여'

정해진 요건을 충족하는 기여금을 종업원이나 제 3 자가 납부하는 경우, 기업은 관련된 근무용역이 제공되는 기간의 근무원가에서 기여금을 차감하는 방법을 선택가능 하도록 기준서를 개정하였습니다. 근무용역에 연계되어 있는 기여금은 순당기근무원가와 확정급여채무의 계산 시 포함되어야 하며, 이 기여금은 제도의 기여금 산정방식또는 정액기준으로 근무기간에 배분되어야 합니다.

기업회계기준서 제1019호의 경과규정에 따라 연결회사는 동 기준서를 소급하여 적용하였으며, 재무제표에 미치는 영향은 없습니다.

3. 현금및현금성자산

당분기 및 전기말 현재 현금및현금성자산 내역은 다음과 같습니다.

(단위:천원)		
구분	당분기	전기
원화보통예금	222,386	26,941
외화보통예금	1,707,215	1,347,096
제예금	200,000	1,117,078
기타단기금융상품	-	4,608,521
수시RP	12,988,308	8,717,197
계	15,117,909	15,816,833

#### 4. 매출채권 및 기타채권

(1) 당분기 및 전기말 현재 매출채권 및 기타채권의 구성내역은 다음과 같습니다.

(단위:천원)		
구 분	당분기	전기
매출채권	31,804,263	24,109,371
매출채권 대손충당금	-	(39,692)
미수금	83,702	37,500
계	31,887,965	24,107,179

연결회사의 매출채권 및 기타채권은 단기수취채권으로서 장부금액과 공정가치와의 차이가 중요하지 아니하므로 원가로 측정하였습니다.

(2) 매출채권 및 기타채권 중 특수관계자 및 일반채권의 구분은 다음과 같습니다.

(단위:천원)			
계정과목	구분	당분기	전기
매출채권	일반상거래채권	20,380,571	17,961,113
	특수관계자채권	11,423,692	6,148,258
	소계	31,804,263	24,109,371
매출채권 대손충당금	일반상거래채권	-	(39,692)
미수금	일반상거래채권	82,974	32,660
	특수관계자채권	728	4,840
	소계	83,702	37,500
합계		31,887,965	24,107,179

(3) 당분기 및 전기말 현재 매출채권의 연령분석 내역은 다음과 같습니다.

(단위:천원)				
구 분	당분기		전기	
	금액	대손충당금	금액	대손충당금
3개월 미만	29,762,769	-	23,291,811	-
3개월~6개월	1,913,281	-	729,696	-
6개월~1년	128,213	-	87,864	(39,692)
1년 초과	-	-	-	-
계	31,804,263	-	24,109,371	(39,692)

연결회사는 개별적인 손상사건이 파악된 채권에 대해 개별 분석을 통한 회수가가능금액을 산정하여 산정된 회수가가능액과 장부금액과의 차이를 손상차손으로 인식하고 있습니다. 한편, 손상사건이 개별적으로 파악되지 않은 채권에 대해서는, 발생후 1년 이하까지의 채권은 정상채권으로 간주하고 있으며, 발생후 1년을 초과하는 채권에 대해서는 채권의 연체기간에 따른 유사한 신용위험특성(예: 자산의 형태, 산업, 지역적 위치, 담보유형, 연체상태와 기타 관련

요소를 고려하는 신용위험)을 고려하여 일정한 대손율을 적용, 손상차손을 인식하고 있습니다.

(4) 당분기 및 전기 중 매출채권에 대한 대손충당금 변동내역은 다음과 같습니다.

(단위: 천원)		
구 분	당분기	전기
기초잔액	39,692	3,752,293
순대손처리액	(60,290)	(6,876,454)
- 대손처리액(상각채권액)	(60,290)	(6,876,454)
- 상각채권회수액	-	-
대손상각비 계상(환입)액	20,598	3,163,853
기말잔액	-	39,692

5. 기타금융자산

(1) 당분기 및 전기말 현재 기타금융자산의 내역은 다음과 같습니다.

(단위:천원)						
구분	당분기			전기		
	유동	비유동	계	유동	비유동	계
단기금융상품	44,719,770	-	44,719,770	37,970,953	-	37,970,953
미수수익	475,907	-	475,907	625,423	-	625,423
매도가능금융자산	8,020,480	2,122,759	10,143,239	9,262,210	2,979,163	12,241,373
장기대여금	-	235,000	235,000	-	235,000	235,000
보증금	-	1,814,216	1,814,216	-	1,944,724	1,944,724
기타금융자산 합계	53,216,157	4,171,975	57,388,132	47,858,586	5,158,887	53,017,473

매도가능금융자산 중 활성거래시장이 없는 지분증권에 대해서는 그 공정가치를 신뢰성있게 측정할 수 없어 원가로 측정하였습니다.

(2) 당분기 및 전기말 현재 매도가능금융자산의 내역은 다음과 같습니다.

(단위:천원)						
구분	당분기			전기		
	취득원가	공정가치	장부가액	취득원가	공정가치	장부가액
활성거래시장 있는 채권						
통안채	4,979,346	4,979,346	4,979,346	9,262,210	9,262,210	9,262,210
미래에셋솔로몬국공채증권1호	3,000,000	3,041,134	3,041,134	-	-	-
활성거래시장 있는 채권 계	7,979,346	8,020,480	8,020,480	9,262,210	9,262,210	9,262,210
활성거래시장 있는 지분증권(*1)						
(주)다산네트웍스	631,861	570,282	570,282	1,532,922	1,494,210	1,494,210
활성거래시장 있는 지분증권 계	631,861	570,282	570,282	1,532,922	1,494,210	1,494,210
활성거래시장 없는 지분증권(*2)						
한국디지털병원수출사업협동조합	50,000	50,000	50,000	50,000	50,000	50,000
다원투자자문(주)	120,000	120,000	120,000	120,000	120,000	120,000
(주)메디치인베스트먼트	382,477	382,477	382,477	764,953	764,953	764,953
(주)진양개발(우선주)	450,000	450,000	450,000	450,000	450,000	450,000
메디치 2014-2 스타트업 투자조합	550,000	550,000	550,000	100,000	100,000	100,000
활성거래시장 없는 지분증권 계	1,552,476	1,552,477	1,552,477	1,484,953	1,484,953	1,484,953
매도가능금융자산 계	10,163,683	10,143,239	10,143,239	12,280,085	12,241,373	12,241,373

(\*1) 활성거래시장이 있는 지분증권에 대해서는 공정가치와 취득원가와의 차이에 대해 재무상태표상 매도가능금융자산평가손실의 과목으로 기타포괄손익누계액에 46,677천원(전기: 매도가능증권평가손실 29,344천원)(이연법인세효과 고려 후) 계상하고 있습니다.

(\*2) 활성거래시장이 없는 지분증권에 대해서는 그 공정가치를 신뢰성있게 측정할 수 없거나 공정가치와 취득원가의 차이가 중요하지 않은 경우에는 취득원가를 공정가치로 간주하였습니다.

6. 금융상품의 범주별 분류

(1) 당분기 및 전기말 현재 금융상품 장부금액의 범주별분류내역은 다음과 같습니다.

① 금융자산

- 당분기 (단위:천원)					
계정과목	대여금및 수취채권	당기손익인식 금융자산	매도가능 금융자산	만기보유 금융자산	계
기타금융자산	47,244,893	-	10,143,239	-	57,388,132
매출채권및기타채권	31,887,965	-	-	-	31,887,965
현금및현금성자산	15,117,909	-	-	-	15,117,909
자산 계	94,250,767	-	10,143,239	-	104,394,006

- 전기 (단위:천원)					
계정과목	대여금및 수취채권	당기손익인식 금융자산	매도가능 금융자산	만기보유 금융자산	계
기타금융자산	40,776,100	-	12,241,373	-	53,017,473
매출채권및기타채권	24,107,179	-	-	-	24,107,179
현금및현금성자산	15,816,833	-	-	-	15,816,833
자산 계	80,700,112	-	12,241,373	-	92,941,485

② 금융부채

- 당분기 (단위:천원)			
계정과목	당기손익인식 금융부채	상각후원가로 측정하는 금융부채	계
매입채무및기타채무	-	17,269,314	17,269,314
장기매입채무및기타비유동채무	-	1,063,215	1,063,215
부채 계	-	18,332,529	18,332,529

- 전기 (단위:천원)			
계정과목	당기손익인식 금융부채	상각후원가로 측정하는 금융부채	계
매입채무및기타채무	-	11,381,901	11,381,901
장기매입채무및기타비유동채무	-	875,508	875,508
부채 계	-	12,257,409	12,257,409

(2) 당분기 및 전기말 현재 금융상품의 장부금액과 공정가치의 내역은 다음과 같습니다.

(단위:천원)				
구분	당분기		전기	
	장부금액	공정가치	장부금액	공정가치
금융자산:				
공정가치로 인식된 금융자산				
- 기타금융자산	10,143,239	10,143,239	12,241,373	12,241,373
공정가치로 인식된 금융자산 소계	10,143,239	10,143,239	12,241,373	12,241,373
상각후 원가로 인식된 금융자산				
- 현금및현금성자산	15,117,909	15,117,909	15,816,833	15,816,833
- 기타금융자산	47,244,893	47,244,893	40,776,100	40,776,100
- 매출채권및기타채권	31,887,965	31,887,965	24,107,179	24,107,179
상각후 원가로 인식된 금융자산 소 계	94,250,767	94,250,767	80,700,112	80,700,112
금융자산 계	104,394,006	104,394,006	92,941,485	92,941,485
금융부채:				
공정가치로 인식된 금융부채	-	-	-	-
상각후 원가로 인식된 금융부채				
- 매입채무및기타채무	17,269,314	17,269,314	11,381,901	11,381,901
- 장기매입채무및기타비유동채무	1,063,215	1,063,215	875,508	875,508
상각후 원가로 인식된 금융부채 소 계	18,332,529	18,332,529	12,257,409	12,257,409
금융부채 계	18,332,529	18,332,529	12,257,409	12,257,409

(3) 금융상품의 수준별 공정가치 측정치

① 연결회사는 공정가치 측정에 사용된 투입변수의 유의성을 반영하는 공정가치 서열체계에 따라 공정가치 측정치를 분류하고 있으며, 공정가치 서열체계의 수준은 다음과 같습니다.

구분	투입변수의 유의성
수준 1	측정일에 동일한 자산이나 부채에 대한 접근가능한 활성시장의 조정되지 않은 공 시가격
수준 2	수준1의 공시가격 이외에 자산이나 부채에 대해 직접적으로 또는 간접적으로 관 측가능한 투입변수를 사용하여 도출되는 공정가치

수준 3	자산이나 부채에 대한 관측가능한 시장자료에 기초하지 않은 투입변수를 사용하여 도출되는 공정가치
------	--

활성시장에서 거래되는 금융상품의 공정가치는 보고기간말 현재 고시되는 시장가격에 기초하여 산정됩니다. 거래소, 판매자, 중개인, 산업집단, 평가기관 또는 감독기관을 통해 공시가격이 용이하게 그리고 정기적으로 이용가능하고, 그러한 가격이 독립된 당사자 사이에서 정기적으로 발생한 실제 시장거래를 나타낸다면, 이를 활성시장으로 간주합니다. 연결회사가 보유하고 있는 금융자산의 공시되는 시장가격은 매입호가입니다. 이러한 상품들은 수준 1에 포함됩니다.

활성시장에서 거래되지 아니하는 금융상품의 공정가치는 평가기법을 사용하여 결정하고 있습니다. 연결회사는 다양한 평가기법을 활용하고 있으며 보고기간말에 현재 시장 상황에 근거하여 가정을 수립하고 있습니다. 이러한 평가기법은 가능한 한 관측가능한 시장정보를 최대한 사용하고 기업특유정보를 최소한으로 사용합니다. 이때, 해당상품의 공정가치 측정에 요구되는 모든 유의적인 투입변수가 관측가능하다면 해당상품은 수준 2에 포함됩니다. 수준 2에 포함된 금융상품은 파생금융상품으로 파생금융상품의 공정가치는 보고기간말 현재의 선도환율 등을 사용하여 해당금액을 현재가치로 할인하는 방법 등을 이용하여 측정하고 있습니다.

만약, 하나 이상의 유의적인 투입변수가 관측가능한 시장정보에 기초한 것이 아니라면 해당상품은 수준3에 포함됩니다.

금융상품의 공정가치를 측정하는 데에 사용되는 평가기법에는 다음이 포함됩니다.

- 유사한 상품의 공시시장가격 또는 딜러가격
- 이자율스왑의 공정가치는 관측가능한 수익율곡선에 따른 미래 추정 현금흐름의 현재가치로 계산
- 나머지 금융상품에 대해서는 현금흐름의 할인기법 등의 기타 기법 사용

② 당분기 및 전기말 현재 금융상품의 수준별 공정가치 측정치는 다음과 같습니다.

- 당분기 (단위:천원)				
구분	수준 1	수준 2	수준 3	합계
금융자산				
매도가능금융자산	8,590,762	-	1,552,477	10,143,239

- 전기 (단위:천원)				
구분	수준 1	수준 2	수준 3	합계
금융자산				
매도가능금융자산	10,756,420	-	1,484,953	12,241,373

(4) 당분기 및 전분기 중 금융상품 범주별로 발생한 손익의 내역은 다음과 같습니다.

- 당분기 (단위:천원)	
---------------	--



금융자산	대여금 및 수취채권	매도가능 금융자산	상각후원가로 측정하는금융부채	합계
당기손익				
- 처분손익	-	93,804	-	93,804
- 이자수익	1,014,064	20,898	-	1,034,962
- 배당수익	-	6,750	-	6,750
- 외화환산손익	200,949	-	(139,834)	61,115
- 외환차손익	404,333	-	(387,900)	16,433
기타포괄손익				
- 매도가능증권평가손익	-	13,846	-	13,846

- 전분기 (단위:천원)				
금융자산	대여금 및 수취채권	매도가능 금융자산	상각후원가로 측정하는금융부채	합계
당기손익				
- 처분손익	-	(29,794)	-	(29,794)
- 이자수익	1,281,358	33,445	-	1,314,803
- 배당수익	-	6,750	-	6,750
- 외화환산손익	122,899	-	(123,250)	(351)
- 외환차손익	(120,983)	-	84,351	(36,632)
기타포괄손익				
- 매도가능증권평가손익	-	24,867	-	24,867

## 7. 기타유동자산

당분기 및 전기말 현재 기타유동자산의 내역은 다음과 같습니다.

(단위:천원)		
구분	당분기	전기
선급금	633,642	567,480
선급비용	226,725	208,092
계	860,367	775,572

## 8. 재고자산

당분기 및 전기말 현재 재고자산의 내역은 다음과 같습니다.

(단위:천원)						
구분	당분기			전기		
	취득원가	평가손실총당금	장부금액	취득원가	평가손실총당금	장부금액
제품	5,875,927	-	5,875,927	6,385,273	-	6,385,273
반제품	3,024,195	-	3,024,195	1,614,079	-	1,614,079

재공품	1,180,074	-	1,180,074	1,168,352	-	1,168,352
원재료	9,793,730	-	9,793,730	8,180,271	-	8,180,271
상품	455,871	-	455,871	674,582	-	674,582
미착품	59,821	-	59,821	61,618	-	61,618
계	20,389,618	-	20,389,618	18,084,175	-	18,084,175

당분기 중 재고자산과 관련하여 인식한 평가손실 및 기타비용은 없습니다.

9. 종속기업투자주식, 관계기업투자주식 및 공동지배기업

(1) 종속기업에 대한 지분

1) 당분기 및 전기말 현재 연결대상 종속기업 현황은 다음과 같습니다.

- 당분기 (단위:천원)				
기업명	소유지분율	소재지	사용재무제표일	업종
IDIS Europe Limited	100%	영국	9월30일	보안장비 및 부품 도매업

- 전기 (단위:천원)				
기업명	소유지분율	소재지	사용재무제표일	업종
IDIS Europe Limited	100%	영국	12월31일	보안장비 및 부품 도매업

2) 당분기 및 전기말 현재 연결대상 종속기업의 요약재무현황은 다음과 같습니다.

- 당분기 (단위:천원)						
기업명	자산	부채	자본	매출	당기순이익	총포괄손익
IDIS Europe Limited	2,439,787	2,212,149	227,639	2,242,585	(710,533)	(757,995)

- 전기 (단위:천원)						
기업명	자산	부채	자본	매출	당기순이익	총포괄손익
IDIS Europe Limited	1,785,879	1,719,935	65,944	2,119,835	(988,302)	(993,566)

(2) 관계기업과 공동약정에 대한 지분

1) 당분기 및 전기말 현재 관계기업과 공동약정의 현황은 다음과 같습니다.

가. 관계기업

- 당분기 (단위:천원)				
기업명	소유지분율	주된사업장	사용재무제표일	관계기업 활동의 성격
Revo America Corporation	33.54%	미국	9월30일	DVR 판매업
Matrix Network	49.55%	미국	9월30일	DVR 판매업
IDIS America	100%	미국	9월30일	DVR 판매업

- 전기 (단위:천원)				
기업명	소유지분율	주된사업장	사용재무제표일	관계기업 활동의 성격
Revo America Corporation	33.54%	미국	12월31일	DVR 판매업
Matrix Network	49.55%	미국	12월31일	DVR 판매업
IDIS America	100%	미국	12월31일	DVR 판매업

## 나. 공동약정

- 당분기 (단위:천원)				
기업명	소유지분율	주된사업장	사용재무제표일	관계기업 활동의 성격
에치디프로(주)	46.73%	한국	9월30일	CCTV 카메라 제조, 판매

- 전기 (단위:천원)				
기업명	소유지분율	주된사업장	사용재무제표일	관계기업 활동의 성격
에치디프로(주)	49.55%	한국	12월31일	CCTV 카메라 제조, 판매

2) 당분기 및 전기말 현재 관계기업과 공동기업의 재무제표 등은 다음과 같습니다.  
 가. 관계기업

- 당분기 (단위:천원)										
기업명	관계기업의 요약재무제표									관계기업 에서 수령한 배당금
	유동 자산	비유동 자산	유동부채	비유동 부채	매출	영업손익	당기손익	기타포괄 손익	총포괄 손익	
Revo America Corporation	5,025,236	398,769	9,888,950	22,819	6,127,789	41,328	32,614	(360,712)	(328,098)	-
Matrix Network	12,084,487	2,397,489	4,014,663	-	12,703,372	(383,864)	(386,660)	843,099	456,439	-
IDIS America	1,708,361	192,421	778,785	-	103,818	(1,195,768)	(1,186,721)	41,166	(1,145,555)	-

- 전기 (단위:천원)										
기업명	관계기업의 요약재무제표									관계기업 에서 수령한 배당금
	유동 자산	비유동 자산	유동부채	비유동 부채	매출	영업손익	당기손익	기타포괄 손익	총포괄 손익	
Revo America Corporation	4,862,930	425,231	9,370,570	31,607	7,202,937	(50,428)	(51,511)	(164,251)	(215,762)	-
Matrix Network	10,439,306	2,220,891	2,649,174	-	23,998,977	408,090	292,677	400,400	693,077	-
IDIS America	1,034,790	60,662	-	-	-	(3,591)	(3,591)	40,299	36,707	-

나. 공동기업  
 - 요약 재무정보 등

- 당분기 (단위:천원)										
기업명	공동기업의 요약재무제표									관계기업 에서 수령한 배당금
	유동 자산	비유동 자산	유동부채	비유동 부채	매출	영업손익	당기손익	기타포괄 손익	총포괄 손익	
에치디프로(주)	37,014,235	9,994,645	20,530,302	3,297,097	58,782,814	3,911,084	3,155,889	-	3,155,889	-

- 전기 (단위:천원)										
기업명	공동기업의 요약재무제표									관계기업 에서 수령한 배당금
	유동 자산	비유동 자산	유동부채	비유동 부채	매출	영업손익	당기손익	기타포괄 손익	총포괄 손익	
에치디프로(주)	21,565,277	10,529,079	11,780,586	1,871,440	66,063,451	3,999,594	2,664,103	-	2,664,103	-

- 추가 재무정보

- 당분기 (단위:천원)								
기업명	현금 및 현금성자산	유동 금융부채	비유동 금융부채	감가상각비	기타상각비	이자수익	이자비용	법인세 비용(이익)
에치디프로(주)	9,570,201	19,716,752	3,297,097	391,135	20,380	119,817	160,961	868,770

- 전기								(단위:천원)
기업명	현금 및 현금성자산	유동 금융부채	비유동 금융부채	감가상각비	기타상각비	이자수익	이자비용	법인세 비용(이익)
에치디프로(주)	4,286,200	11,169,177	1,830,600	402,562	-	54,370	156,067	997,993

(3) 당분기 및 전기말 현재 관계기업 및 공동기업의 재무정보금액을 관계기업 및 공동기업에 대한 지분의 장부금액으로 조정 한 내역은 다음과 같습니다.

가.관계기업

- 당분기							(단위:천원)
기업명	분기말 순자산(a)	연결실체 지분율(b)	순자산지분 금액(axb)	영업권	내부거래	장부금액	
Revo America Corporation	(4,487,763)	33.54%	(1,505,196)	-	(62,451)	-	
Matrix Network	10,467,313	49.55%	5,186,553	1,993,049	(65,629)	7,113,973	
IDIS America	1,121,996	100%	1,121,996	-	(310,132)	811,864	
계						7,925,837	

- 전기							(단위:천원)
기업명	당기말 순자산(a)	연결실체 지분율(b)	순자산지분 금액(axb)	영업권	내부거래	장부금액	
Revo America Corporation	(4,114,016)	33.54%	(1,379,841)	-	(41,727)	-	
Matrix Network	10,011,022	49.55%	4,960,462	1,993,049	-	6,953,511	
IDIS America	1,095,452	100%	1,095,452	-	-	1,095,452	
계						8,048,963	

나.공동기업

- 당분기								(단위:천원)
기업명	분기말 순자산(a)	연결실체 지분율(b)	순자산지분 금액(axb)	영업권	투자제거차액	내부거래	장부금액	
에치디프로(주)	23,181,481	46.73%	10,832,706	1,903,429	423,287	(463,973)	12,695,449	

- 전기								(단위:천원)
기업명	기말 순자산(a)	연결실체 지분율(b)	순자산지분 금액(axb)	영업권	투자제거차액	내부거래	장부금액	
에치디프로(주)	18,442,330	49.55%	9,138,175	1,958,663	696,911	(145,109)	11,648,640	

(4) 당분기 및 전기말 현재 중요한 관계기업 및 공동기업에 대한 지분법 평가내역은 다음과 같습니다.

가. 관계기업

- 당분기 (단위:천원)						
회사명	기초	취득 (처분)	지분법평가내역			장부금액
			지분법손익	지분법 자본변동	지분법 이익잉여금변동	
Matrix Network	6,953,511	-	(257,220)	417,756	(74)	7,113,973
IDIS America	1,095,452	1,172,100	(1,496,854)	41,166	-	811,864
계	8,048,963	1,172,100	(1,754,074)	458,922	(74)	7,925,837

- 전기 (단위:천원)						
회사명	기초	취득 (처분)	지분법평가내역			장부금액
			지분법손익	지분법 자본변동	지분법 이익잉여금변동	
Matrix Network	6,610,091	-	145,022	198,398	-	6,953,511
IDIS America	-	1,058,745	(3,591)	40,298	-	1,095,452
계	6,610,091	1,058,745	141,431	238,696	-	8,048,963

나. 공동기업

- 당분기 (단위:천원)						
회사명	기초	취득 (처분)	지분법평가내역			장부금액
			지분법손익	지분법 자본변동	지분법 이익잉여금변동	
에치디프로(주)	11,648,640	92,484	954,325	-	-	12,695,449

- 전기 (단위:천원)						
회사명	기초	취득 (처분)	지분법평가내역			장부금액
			지분법손익	지분법 자본변동	지분법 이익잉여금변동	
에치디프로(주)	10,614,380	-	1,103,575	(117,292)	47,977	11,648,640

(5) 지분법 적용의 중지로 인하여 인식하지 못한 당분기말 현재 누적 미반영 지분법손실 금액은 다음과 같습니다.

- 당분기				(단위:천원)
회사명	전기 미반영 누적 지분법손실	당분기 지분법손익	당분기 미반영 누적 지분법손실	
Revo America Corporation	(1,240,973)	(9,780)	(1,250,753)	

## 10. 유형자산

(1) 당분기 및 전기 중 유형자산의 변동내역은 다음과 같습니다.

- 당분기								(단위:천원)
과목	기초잔액	취득 등 증가액	처분 등 감소액	감가상각비	본계정대체	기타증감 (*1)	기말잔액	
토지	2,395,950	-	-	-	-	-	2,395,950	
건물	9,784,408	10,000	-	(419,653)	158,162	-	9,532,917	
기계장치	297,455	327,989	-	(170,319)	-	(142,681)	312,444	
차량운반구	319,210	100,414	(5,499)	(125,600)	-	1,255	289,780	
공기구비품	1,705,744	501,382	-	(715,170)	-	169,709	1,661,665	
건설중인자산	879,069	665,395	-	-	(671,635)	-	872,829	
계	15,381,836	1,605,180	(5,499)	(1,430,742)	(513,473)	28,283	15,065,585	

(\*1) 기타증감에는 당분기 중 정부보조금 수령액 147,896천원이 포함되어 있습니다.

연결회사는 영상보안시스템개발과 관련하여 지식경제부로 부터 정부보조금을 수령하였으며, 반환해야할 금액 894,496천원을 장기미지급금으로 인식하고 있습니다.

- 전기								(단위:천원)
과목	기초잔액	취득 등 증가액	처분 등 감소액	감가상각비	본계정대체	기타증감	기말잔액	
토지	2,395,950	-	-	-	-	-	2,395,950	
건물	5,764,162	-	-	(471,386)	4,491,632	-	9,784,408	
기계장치	105,450	410,810	(5)	(94,200)	151,209	(275,809)	297,455	
차량운반구	187,856	381,721	(43,719)	(206,072)	-	(576)	319,210	
공기구비품	1,491,346	781,732	(4,757)	(883,947)	341,093	(19,723)	1,705,744	
건설중인자산	1,450,445	4,412,558	-	-	(4,983,934)	-	879,069	
계	11,395,209	5,986,821	(48,481)	(1,655,605)	-	(296,108)	15,381,836	

(2) 연결회사의 유형자산상각비는 판매비와관리비, 제조원가 및 개발비에 계상하고 있으며, 당분기 및 전기에 발생한 유형자산상각비는 아래와 같습니다.

(단위:천원)		
구분	당분기	전기
판매비와관리비	416,198	539,349
제조원가	857,876	970,857
개발비	156,668	145,399
계	1,430,742	1,655,605

(3) 당분기 및 전기말 현재 유형자산의 장부금액은 다음과 같습니다.

- 당분기 (단위:천원)				
과목	취득가액	감가상각누계액	정부보조금잔액	기말 장부금액
토지	2,395,950	-	-	2,395,950
건물	11,154,634	(1,621,717)	-	9,532,917
기계장치	1,680,048	(1,071,814)	(295,790)	312,444
차량운반구	847,466	(557,686)	-	289,780
공기구비품	6,448,140	(4,719,224)	(67,251)	1,661,665
건설중인자산	872,829	-	-	872,829
계	23,399,067	(7,970,441)	(363,041)	15,065,585

- 전기 (단위:천원)				
과목	취득가액	감가상각누계액	정부보조금잔액	기말 장부금액
토지	2,395,950	-	-	2,395,950
건물	10,986,473	(1,202,065)	-	9,784,408
기계장치	1,438,810	(813,167)	(328,188)	297,455
차량운반구	801,397	(482,187)	-	319,210
공기구비품	5,769,432	(3,968,376)	(95,312)	1,705,744
건설중인자산	879,069	-	-	879,069
계	22,271,131	(6,465,795)	(423,500)	15,381,836

(4) 당분기 및 전기 중 유형자산의 취득과 관련한 정부보조금의 변동내역은 다음과 같습니다.

-당분기 (단위:천원)					
과목	기초금액	당기발생	상각비 대체	본계정 대체	기말금액
기계장치	328,188	142,681	(129,930)	(45,149)	295,790
공기구비품	95,312	5,215	(33,276)	-	67,251



계	423,500	147,896	(163,206)	(45,149)	363,041
---	---------	---------	-----------	----------	---------

-전기					(단위:천원)
과목	기초금액	당기발생	상각비 대체	본계정 대체	기말금액
기계장치	218,024	275,809	(165,645)	-	328,188
공기구비품	139,925	19,215	(63,828)	-	95,312
계	357,949	295,024	(229,473)	-	423,500

(5) 연결회사는 유형자산의 장부금액을 결정하는데 있어 역사적원가로 측정하고 있으며, 당분기 중 손상차손 및 손상차손환입은 발생하지 아니하였습니다.

### 11. 무형자산

(1) 당분기 및 전기말 현재 무형자산의 구성내역은 다음과 같습니다.

(단위:천원)		
구분	당분기	전기
산업재산권	85,112	101,518
개발비	5,709,941	5,065,663
소프트웨어	32,764	33,797
시설이용권(*1)	1,041,835	2,063,835
기타의무형자산	841,978	583,632
계	7,711,630	7,848,445

(\*1) 시설이용권은 시설을 이용할 수 있을 것으로 기대되는 기간에 대하여 예측가능한 제한이 없으므로 내용연수가 비한정인 것으로 평가하였는 바, 동 시설이용권에 대해서는 상각하지 아니하였습니다.

(2) 당분기 및 전기 중 무형자산의 증감내역은 다음과 같습니다.

- 당분기								(단위:천원)
과목	기초잔액	취득 등 증가액	처분 등 감소액	당기 상각액	손상차손 (*1)	정부보조금 증가액(*2)	기말잔액	
산업재산권	101,518	4,708	-	(21,114)	-	-	85,112	
개발비	5,065,663	3,202,615	-	(2,558,337)	-	-	5,709,941	
소프트웨어	33,797	10,612	-	(8,368)	-	(3,277)	32,764	
시설이용권	2,063,835	-	-	-	(1,022,000)	-	1,041,835	
기타의무형자산	583,632	405,000	-	(146,654)	-	-	841,978	
계	7,848,445	3,622,935	-	(2,734,473)	(1,022,000)	(3,277)	7,711,630	

(\*1) 당분기말 현재 시설이용권 손상검토 결과, 마에스트로CC 골프회원권의 발행자인 천원 종합개발 주식회사의 회생절차 진행중 토지반환소송 패소 등으로 회생계획이원안대로 진행할 수 없는 점을 고려하여 마에스트로CC 골프회원권의 장부금액 1,022,000천원을 전액 손상차손으로 인식하였습니다.

(\*2) 당사는 영상보안시스템개발과 관련하여 지식경제부로 부터 정부보조금을 수령하였으며, 반환해야할 금액 894,496천원을 장기미지급금으로 인식하고 있습니다.

- 전기 (단위:천원)							
과목	기초잔액	취득 등 증가액	처분 등 감소액	당기 상각액	손상차손	정부보조금 증가액	기말잔액
산업재산권	116,660	13,546	-	(28,688)	-	-	101,518
개발비	6,031,786	3,728,135	-	(4,694,258)	-	-	5,065,663
소프트웨어	28,043	26,066	-	(8,762)	-	(11,550)	33,797
시설이용권	2,063,835	-	-	-	-	-	2,063,835
기타의무형자산	745,836	-	-	(162,204)	-	-	583,632
계	8,986,160	3,767,747	-	(4,893,912)	-	(11,550)	7,848,445

(3) 연결회사의 무형자산상각비는 판매비와관리비, 제조원가 및 개발비에 계상하고 있으며, 당분기 및 전기에 발생한 무형자산상각비는 아래와 같습니다.

(단위:천원)		
구분	당분기	전기
판매비와관리비	2,705,847	4,888,058
제조원가	22,667	-
개발비	5,959	5,854
계	2,734,473	4,893,912

(4) 당분기 및 전기말 현재 무형자산의 장부금액은 다음과 같습니다.

- 당분기 (단위:천원)					
계정과목	취득가액	상각누계액	손상차손누계액	정부보조금잔액	기말 장부금액
산업재산권	196,314	(111,202)	-	-	85,112
개발비	20,189,062	(14,479,121)	-	-	5,709,941
소프트웨어	255,912	(184,654)	-	(38,494)	32,764
시설이용권	2,463,268	-	(1,421,433)	-	1,041,835
기타의무형자산	1,216,022	(374,044)	-	-	841,978
계	24,320,578	(15,149,021)	(1,421,433)	(38,494)	7,711,630

- 전기 (단위:천원)					
계정과목	취득가액	상각누계액	손상차손누계액	정부보조금잔액	기말 장부금액
산업재산권	191,606	(90,088)	-	-	101,518
개발비	16,986,447	(11,920,784)	-	-	5,065,663
소프트웨어	245,300	(163,147)	-	(48,356)	33,797
시설이용권	2,463,268	-	(399,433)	-	2,063,835

기타의무형자산	811,022	(227,390)	-	-	583,632
계	20,697,643	(12,401,409)	(399,433)	(48,356)	7,848,445

(5) 당분기 및 전기 중 무형자산의 취득과 관련한 정부보조금의 변동내역은 다음과 같습니다

- 당분기 (단위:천원)				
과목	기초금액	당기발생	상각비 대체	기말금액
소프트웨어	48,356	3,277	(13,139)	38,494

- 전기 (단위:천원)				
과목	기초금액	당기발생	상각비 대체	기말금액
소프트웨어	51,842	11,550	(15,036)	48,356

(6) 당분기 및 전기에 발생한 연구와 개발지출의 총액은 다음과 같습니다.

(단위:천원)		
개발사업명	당분기	전기
IDR SERIES	505,501	829,188
ADR SERIES	3,758,072	4,764,835
CAMERA	2,976,302	3,875,178
기타	2,035,127	2,843,829
계	9,275,002	12,313,030

연결회사는 상기 연구와개발비 지출액 중 3,202,614천원(전기:3,728,135천원)은 무형자산의 개발비, 6,072,388천원(전기:8,584,895천원)은 판매와관리비의 경상개발비로 처리하였습니다.

## 12. 담보로 제공된 자산 등

(1) 당분기말 현재 타인을 위하여 제공하고 있는 담보의 내역은 다음과 같습니다.

(단위:천원)			
담보권자	내역	금액	담보제공자산
하나은행	임직원생활안정 자금대출	1,000,000	정기예금

(2) 당분기말 현재 연결회사가 타인으로부터 제공받은 보증의 내역은 다음과 같습니다.

(원화단위:천원)			
보증 제공자	내역	보증한도액	비고
서울보증보험	매출에 대한 이행보증	345,133	이행보증보험
기업은행	수입신용장 지급보증	USD 1,500,000	

13. 매입채무 및 기타채무

당분기 및 전기말 현재 연결회사의 매입채무 및 기타채무의 내역은 다음과 같습니다.

(단위:천원)		
구분	당분기	전기
매입채무	13,059,993	8,318,318
미지급금	3,880,059	2,613,254
예수금	329,262	450,329
계	17,269,314	11,381,901

14. 기타유동부채

당분기 및 전기말 현재 연결회사의 기타유동부채의 내역은 다음과 같습니다.

(단위:천원)		
구분	당분기	전기
선수금	60,422	256,572
계	60,422	256,572

15. 비유동부채

(1) 장기매입채무및기타비유동채무

당분기 및 전기말 현재 연결회사의 장기매입채무및기타비유동채무의 내역은 다음과 같습니다.

(단위:천원)		
구분	당분기	전기
장기미지급금	894,496	776,789
임대보증금	168,719	98,719
계	1,063,215	875,508

(2) 판매보증부채

당분기 및 전기말 현재 연결회사의 판매보증부채의 내역은 다음과 같습니다.

(단위:천원)		
구분	당분기	전기
기초	314,262	254,636
전입액	540,267	869,836
사용액	(562,951)	(810,210)
기말	291,578	314,262

연결회사는 출고한 제품에 대한 품질보증, 교환환불, 하자보수 및 그에 따른 사후 서비스 등으로 인하여 향후 부담할 것으로 예상되는 비용을 보증기간(2년) 및 과거 경험을 등을 기초로 추정하여 충당부채로 설정하고 있습니다.

16. 확정급여부채

연결회사는 종업원을 위한 퇴직급여제도로 확정기여제도를 운영하고 있으며, 확정기여제도와 관련하여 당분기 중 발생한 퇴직급여는 1,097,970천원(전기:1,169,539천원)이며, 당분기말 현재 미지급된 기여금은 1,005,565천원입니다.

17. 우발채무 및 약정사항

(1) 매출채권의 양도, 할인 및 배서양도

당분기말 현재 연결회사가 양도, 할인 및 배서양도한 매출채권 중 만기가 도래하지 않은 채권은 없습니다.

(2) 차입약정

당분기말 현재 차입에 대한 약정 내역은 다음과 같습니다.

차입처	내역	한도금액
기업은행	일람볼N/C발행	USD 1,500,000
계		USD 1,500,000

## 18. 자본금과 자본잉여금

### (1) 자본금

당분기 및 전기말 현재 연결회사의 자본금의 내역은 다음과 같습니다.

구분	당분기	전기
수권주식수	40,000,000주	40,000,000주
1주당 금액	500원	500원
발행주식수	10,716,390주	10,716,390주
자본금	5,358,195천원	5,358,195천원

### (2) 자본잉여금

당분기 및 전기말 현재 연결회사의 자본잉여금의 내역은 다음과 같습니다.

(단위:천원)		
구분	당분기	전기
주식발행초과금	73,714,009	73,714,009

## 19. 자본조정

### (1) 자기주식

당분기 및 전기말 현재 당사의 자기주식 보유현황은 다음과 같습니다.

(단위:천원)		
구분	당분기	전기
자기주식수	817주	817주
취득금액	(25,686)	(25,686)

연결회사가 보유하고 있는 자기주식은 당기 및 전기말 현재 자본조정으로 계상하고 있으며, 향후 시장상황에 따라 처분 또는 주식매수선택권의 행사시 교부 등에 사용할예정입니다. 한편, 연결회사가 소유하고 있는 자기주식에 대해서는 의결권행사가 제한되어 있습니다.

### (2) 주식기준보상

1) 연결회사는 주주총회의 결의 및 이사회결의에 의거 연결회사의 임직원에게 주식선택권을 부여하였는 바, 당분기말 현재 그 주요 사항은 다음과 같습니다.

구분	1차부여	
부여일	2014.03.03	
부여방법	신주발행, 자기주식교부, 차액보상 중 당사가 선택부여	
행사가능조건	부여일로부터 2년 이상 재임 또는 재직	
행사가격	1주당 20,500원	
행사가능기간	2016.03.03 ~ 2021.03.02	
부여주식 총수	50,000주	
당기변동내역	기 초	-
	부 여	50,000주

	소 멸	-
	행 사	-
	기 말	50,000주

2) 연결회사는 부여된 주식선택권의 보상원가를 블랙-솔즈 모형을 이용한 공정가액접근법을 적용하여 산정하였으며, 보상원가 산정에 사용된 제반 가정은 다음과 같습니다.

구분	1차부여
부여일의 보통주 주가	1주당 19,900원
기대행사기간	5년
무위험이자율(*1)	3.13%
예상주가변동성(*2)	33.57%
기대배당수익률	1.16%
주식선택권 공정가치	1주당 6,109원

(\*1) 기대행사기간과 동일한 5년 만기 국고채 수익률을 사용하였습니다.

(\*2) 주간 주가분석에 기초하여 산출한 주식의 연속복리 투자수익률의 표준편차입니다.

3) 당분기말 현재 행사가능한 주식선택권은 없습니다.



4) 당분기 및 전기말 현재 당사의 주식매수선택권의 내역은 다음과 같습니다.

(단위:천원)		
구분	당분기	전기
주식매수선택권	241,812	127,269

20.기타포괄손익누계액

당분기 및 전기말 현재 연결회사의 기타포괄손익누계액의 내역은 다음과 같습니다.

(단위:천원)		
구분	당분기	전기
매도가능금융자산평가손익	(15,498)	(29,344)
지분법자본변동	347,472	(390)
지분법이익잉여금변동	119,356	119,412
해외사업환산손익	(83,107)	(47,132)
계	368,223	42,546

21. 이익잉여금

(1) 당분기 및 전기말 현재 연결회사의 이익잉여금의 내역은 다음과 같습니다.

(단위:천원)		
구분	당분기	전기
법정적립금	976,012	654,545
이익준비금	976,012	654,545
임의적립금	30,000,000	20,000,000
기술개발적립금	30,000,000	20,000,000
미처분이익잉여금	39,057,603	42,365,566
계	70,033,615	63,020,111

22. 판매비와관리비

당분기 및 전분기 중 발생한 연결회사의 판매비와관리비의 내역은 다음과 같습니다.

(단위:천원)				
구분	당분기		전분기	
	3개월	누적	3개월	누적
급여	2,054,006	5,323,575	1,532,544	3,839,900
퇴직급여	120,255	368,344	87,196	239,096
복리후생비	188,671	518,401	150,278	405,147
여비교통비	166,399	660,218	158,401	514,678
임차료	231,163	651,443	188,743	464,437
접대비	38,832	108,020	29,532	80,851
통신비	34,892	107,404	29,489	87,823
감가상각비	150,470	416,196	160,723	376,999
무형자산상각비	795,444	2,705,847	1,314,370	3,717,323
세금과공과	40,444	153,416	36,450	134,470
경상개발비	2,204,367	6,072,388	2,138,606	6,296,491
대손상각비	558	20,598	395,353	2,631,550
판매보증비	171,927	540,267	255,888	581,798
보험료	11,875	37,986	10,713	31,281
차량유지비	25,320	74,137	24,746	63,648
운반비	228,396	609,089	108,457	363,392
교육훈련비	23,529	79,296	9,026	20,418
도서인쇄비	4,928	16,698	1,757	31,330
소모품비	39,722	196,284	51,759	148,303
지급수수료	1,239,651	3,439,224	1,018,448	2,881,749
견본비	48,931	76,037	6,171	34,051
광고선전비	265,897	1,868,835	56,565	1,359,250
수도광열비	9,804	27,031	8,591	17,918
총 계	8,095,481	24,070,734	7,773,806	24,321,903

23. 기타수익과 기타비용

(1) 당분기 및 전분기 중 연결회사의 기타수익의 내역은 다음과 같습니다.

(단위:천원)				
구분	당분기		전분기	
	3개월	누적	3개월	누적
유형자산처분이익	-	22,046	11,817	46,905
지분법적용투자주식처분이익	8	8	-	-
수입임대료	6,432	19,209	6,202	18,744
잡이익	322,200	807,417	256,150	453,595
기타수익 계	328,640	848,680	274,169	519,244

(2) 당분기 및 전분기 중 연결회사의 기타비용의 내역은 다음과 같습니다.

(단위:천원)				
구분	당분기		전분기	
	3개월	누적	3개월	누적
기부금	3,133	3,153	54,845	60,250
무형자산감액손실	-	1,022,000	-	-
지분법적용투자주식처분손실	98,274	98,274	-	-
잡손실	-	440,867	-	210
기타비용 계	101,407	1,564,294	54,845	60,460

24. 금융수익 및 금융원가

당분기 및 전분기 중 당기손익으로 인식된 연결회사의 금융수익과 금융원가의 내역은 다음과 같습니다.

(단위:천원)				
구분	당분기		전분기	
	3개월	누적	3개월	누적
금융수익:				
이자수익	328,097	1,034,962	443,540	1,314,803
배당수익	-	6,750	-	6,750
매도가능금융자산처분이익	34,727	94,824	-	-
외환차익	462,289	701,001	158,105	579,557
외화환산이익	19,507	205,548	109,059	166,694
금융수익 소계	844,620	2,043,085	710,704	2,067,804
금융원가:				
매도가능금융자산처분손실	924	1,020	2,518	29,794
외환차손	433,913	684,568	154,647	616,189

외화환산손실	38,003	144,433	-	167,045
금융원가 소계	472,840	830,021	157,165	813,028
순금융수익(원가)	371,780	1,213,064	553,539	1,254,776

## 25. 법인세비용

(1) 당분기 및 전분기 중 법인세비용의 산출내역은 다음과 같습니다.

(단위:천원)		
구분	당분기	전분기
당기법인세부담세액	3,594,670	2,706,596
일시적차이로 인한 이연법인세 변동액	(394,899)	(501,816)
자본에 직접 부가된 이연법인세 변동액	(103,976)	(721)
전기법인세 변동액	1,431	40,216
법인세비용	3,097,226	2,244,275

(2) 당분기 및 전분기 중 법인세비용차감전순이익과 법인세비용간의 관계는 다음과 같습니다.

(단위:천원)		
구분	당분기	전분기
법인세비용차감전순이익	13,335,487	9,300,163
적용세율에 따른 법인세	3,146,729	2,244,827
조정사항		
- 비공제비용	25,135	19,925
- 비과세수익	(504)	(442)
- 세액공제	-	-
- 세율변동효과	(75,566)	(60,251)
- 전기 법인세와 관련한 당기 조정액	1,431	40,216
법인세비용	3,097,225	2,244,275
유효세율(법인세비용/법인세비용차감전순이익)	23.23%	24.13%

(3) 당분기 및 전분기말 현재 일시적차이의 법인세효과는 당해 일시적차이가 소멸되는 회계연도의 미래 예상세율인 24.2%를 적용하여 계산하였습니다.

(4) 연결회사의 이연법인세자산과 이연법인세부채에 대해서 동일 과세당국이 부과하는 법인세이며 연결회사가 당기법인세자산과 당기법인세부채를 상계할 수 있는 법적으로 집행가능한 권리와 의도를 가지고 있는 경우에만 이연법인세자산과 이연법인세부채를 상계하여 재무상태표에 표시하였습니다.

## 26. 주당순이익

(1) 당분기 및 전분기 중 가중평균유통보통주식수의 산정내역은 다음과 같습니다.

-당분기 (단위: 주)						
내역	3개월			누적		
	주식수	일수	적수	주식수	일수	적수
기초	10,716,390	92	985,907,880	10,716,390	273	2,925,574,470
자기주식	(817)	92	(75,164)	(817)	273	(223,041)
기말	10,715,573		985,832,716	10,715,573		2,925,351,429
가중평균유통보통주식수	10,715,573			10,715,573		

-전분기 (단위: 주)						
내역	3개월			누적		
	주식수	일수	적수	주식수	일수	적수
기초	10,716,390	92	985,907,880	10,716,390	273	2,925,574,470
자기주식	(817)	92	(75,164)	(817)	273	(223,041)
기말	10,715,573		985,832,716	10,715,573		2,925,351,429
가중평균유통보통주식수	10,715,573			10,715,573		

(2) 기본주당순이익의 산출내역은 다음과 같습니다.

(단위: 원, 주)				
내역	당분기		전분기	
	3개월	누적	3개월	누적
당기순이익	3,984,002,696원	10,238,261,799원	2,433,313,483원	7,052,610,220원
가중평균유통보통주식수	10,715,573주	10,715,573주	10,715,573주	10,715,573주
기본주당순이익	372원	955원	227원	658원

### (3) 희석주당순이익

당분기말 현재 잠재적 보통주에는 연결회사가 부여한 주식매수선택권 50,000주가 있습니다. 당해 주식매수선택권의 경우 희석효과가 없으므로, 기본주당순이익과 희석주당순이익은 동일합니다.

### 27. 비용의 성격별 분류

당분기 및 전분기 중 발생한 주요 비용의 성격별 분류는 다음과 같습니다.

(단위:천원)				
구분	당분기		전분기	
	3개월	누적	3개월	누적
재고자산의변동	(1,612,282)	(2,307,240)	(1,454,717)	(4,002,026)
원재료 및 상품 등 매입액	20,748,436	55,525,319	15,799,092	46,273,221
종업원급여	5,289,967	13,602,137	4,341,343	11,396,459
감가상각비	476,991	1,370,274	444,426	1,099,101

무형자산상각비	813,808	2,732,218	1,315,406	3,720,112
기타	7,392,466	21,138,038	6,381,443	20,484,422
합계(*1)	33,109,386	92,060,746	26,826,993	78,971,289

28. 영업부문

연결회사는 한국채택국제회계기준 제1108호(영업부문)에 따른 보고부문이 단일부문으로 기업전체 수준에서의 부문별 정보는 다음과 같습니다.

(1) 상품과 용역 등에 대한 정보

(단위:천원)				
구분	당분기		전분기	
	3개월	누적	3개월	누적
상품매출액	532,570	1,812,109	1,042,766	3,682,502
제품매출액	35,355,185	97,908,227	25,995,983	76,687,427
반제품매출액	465,896	1,554,251	538,178	2,096,760
용역매출액	372,126	1,066,175	651,076	1,476,572
기타매출액	1,484,064	3,357,770	519,140	1,942,237
계	38,209,841	105,698,532	28,747,143	85,885,498

(2) 지역에 대한 정보

-당분기 (단위:천원)						
구분	3개월			당분기		
	국내매출	수출매출	계	국내매출	수출매출	계
상품매출액	365,021	167,549	532,570	1,562,450	249,659	1,812,109
제품매출액	26,325,767	9,029,418	35,355,185	67,758,098	30,150,129	97,908,227
반제품매출액	452,539	13,357	465,896	1,420,426	133,825	1,554,251
용역매출액	187,410	184,716	372,126	870,209	195,966	1,066,175
기타매출액	537,275	946,789	1,484,064	1,464,907	1,892,863	3,357,770
계	27,868,012	10,341,829	38,209,841	73,076,090	32,622,442	105,698,532

(\* ) 수출매출은 미주, 유럽, 호주 등 입니다.

-전분기 (단위:천원)						
구분	3개월			전분기		
	국내매출	수출매출	계	국내매출	수출매출	계
상품매출액	1,033,766	9,000	1,042,766	3,659,725	22,777	3,682,502
제품매출액	16,035,190	9,960,793	25,995,983	43,397,819	33,289,609	76,687,428
반제품매출액	518,483	19,695	538,178	2,043,600	53,159	2,096,759
용역매출액	645,428	5,648	651,076	1,451,841	24,731	1,476,572
기타매출액	341,504	177,636	519,140	1,059,074	883,163	1,942,237

계	18,574,371	10,172,772	28,747,143	51,612,059	34,273,439	85,885,498
---	------------	------------	------------	------------	------------	------------

(\*) 수출매출은 미주, 유럽, 호주 등입니다.

(3) 당분기 중 연결회사 수익의 10%이상을 차지하는 주요 거래처는 2개사이며, 해당 거래처들에 대한 당기 매출금액은 56,102,707천원 입니다.

29. 현금흐름표

(1) 당분기 및 전분기 중 영업활동현금흐름 중 조정내역 및 영업활동으로 인한 자산부채의 변동은 다음과 같습니다.

-조정내역

(단위:천원)		
구분	당분기	전분기
법인세비용	3,097,225	2,244,275
퇴직급여	857,014	714,095
감가상각비	1,430,742	1,133,274
무형자산상각비	2,734,473	3,721,447
대손상각비	20,598	2,631,550
무형자산감액손실	1,022,000	-
매도가능증권처분손실	1,020	29,794
지분법적용투자주식처분손실	98,274	-
판매보증비	540,267	581,798
견본비	76,037	34,051
기부금	2,018	-
주식보상비용	114,543	89,089
외화환산손실	144,433	167,045
유형자산처분이익	(22,046)	(46,905)
매도가능증권처분이익	(94,824)	-
지분법투자주식처분이익	(8)	
이자수익	(1,034,962)	(1,314,803)
배당수익	(6,750)	(6,750)
외화환산이익	(205,548)	(166,694)
잡이익	(115)	-
지분법이익	799,748	(669,115)
합계	9,574,139	9,142,151

-영업활동으로 인한 자산부채의 변동

(단위:천원)		
구분	당분기	전분기
매출채권의 감소(증가)	(6,043,495)	(1,662,384)
미수금의 감소(증가)	(46,817)	110,941
선급금의 감소(증가)	2,886	515,170



선급비용의 감소(증가)	(84,880)	(31,216)
재고자산의 감소(증가)	(2,588,362)	(4,289,056)
매입채무의 증가(감소)	3,048,738	1,199,376
미지급금의 증가(감소)	82,808	(477,767)
장기미지급금의 증가(감소)	117,707	164,686
예수금의 증가(감소)	(122,901)	(127,654)
선수금의 증가(감소)	(196,151)	35,937
판매보증부채의 증가(감소)	(562,951)	(544,185)
합계	(6,393,418)	(5,106,152)

(2) 연결회사의 현금및현금성자산은 재무상태표와 현금흐름표의 금액이 동일하게 관리되고 있으며, 당분기 및 전분기 중 현금의 유출입이 없는 주요거래는 다음과 같습니다.

(단위:천원)		
구분	당분기	전분기
건설중인자산의 대체	671,635	4,655,405
매도가능증권평가손익의 이연법인세자산(부채)대체	(4,421)	(7,939)
지분법자본변동의 이연법인세자산(부채)대체	(111,059)	4,593
지분법이익잉여금변동의 이연법인세자산(부채)대체	18	-
해외사업환산손실의 이연법인세자산(부채)대체	11,486	2,625

30. 특수관계자와의 거래

(1) 지배종속기업 등 현황

1) 당분기 및 전기말 현재 연결회사의 지배기업 및 최상위지배기업은 (주)아이디스홀딩스(지분을 41.10%)입니다.

2) 당분기 및 전기말 현재 당사의 종속기업 현황은 다음과 같습니다.

회사명	지분율(%)	
	당분기	전기
IDIS Europe Limited	100%	100%

3) 당분기 및 전기말 현재 당사의 관계기업 및 기타 특수관계자는 다음과 같습니다.

구분	회사명		지분율	
	당분기	전기	당분기	전기
관계기업	Revo America Corporation	Revo America Corporation	33.54%	33.54%
	Matrix Network	Matrix Network	49.55%	49.55%
	IDIS America	IDIS America	100%	100%
공동지배기업	에치디프로(주)	에치디프로(주)	46.73%	49.55%
지배기업의종속기업	아이디피(주)	아이디피(주)	(주)아이디스홀딩스가 61.59% 보유	(주)아이디스홀딩스가 61.59% 보유
	(주)코텍	(주)코텍	(주)아이디스홀딩스가 30.74% 보유	(주)아이디스홀딩스가 30.74% 보유

(2) 당분기 및 전기말 현재 특수관계자에 대한 채권·채무 내역은 다음과 같습니다.

- 당분기 (단위:천원)								
특수관계구분	회사명	채 권			채 무			
		매출채권	미수금	임차보증금	매입채무	미지급금	선수금	임대보증금
지배기업	(주)아이디스홀딩스	-	-	1,350,275	-	857,646	-	150,000
관계기업	Revo America Corporation	-	-	-	-	-	43,940	-
	Matrix Network	249,651	-	-	-	-	-	-
	IDIS America	749,720	728	-	-	-	-	-
공동지배기업	에치디프로(주)	9,308,449	-	-	615,738	391	-	-
지배기업의 종속기업	아이디피(주)	1,115,873	-	-	1,386	1,394	-	-
	(주)코텍	-	-	-	-	22,275	-	-
합 계		11,423,693	728	1,350,275	617,124	881,706	43,940	150,000

- 전기 (단위:천원)								
특수관계구분	회사명	채 권			채 무			
		매출채권	미수금	임차보증금	매입채무	미지급금	선수금	임대보증금
지배기업	(주)아이디스홀딩스	-	-	1,330,303	-	652,354	-	80,000
관계기업	Revo America Corporation	-	-	-	-	-	255,800	-

공동지배기업	에치디프로(주)	5,212,215	4,840	-	486,877	2,771	-	-
지배기업의 종속기업	아이디피(주)	936,043	-	-	224	1,073	-	-
합 계		6,148,258	4,840	1,330,303	487,101	656,198	255,800	80,000

연결회사는 Revo America Corporation에 대한 매출채권 6,876,454천원을 전기 중 제각하였습니다.

(3) 당분기 및 전기 중 특수관계자와의 자금거래 내역은 다음과 같습니다.

- 당분기 (단위: 천원)					
특수관계구분	회사명	자금대여 거래		현금출자	유상증자
		출자전환	회수		
관계기업	IDIS America	-	-	-	1,172,100
공동지배기업	에치디프로(주)	-	-	-	190,750
합 계		-	-	-	1,362,850

- 전기 (단위: 천원)					
특수관계구분	회사명	자금대여 거래		현금출자	유상증자
		출자전환	회수		
관계기업	IDIS America	-	-	1,058,745	-
합 계		-	-	1,058,745	-

(4) 당분기 및 전분기 중 특수관계자와의 거래내역은 다음과 같습니다.

-당분기 (단위:천원)								
특수관계구분	회사명	매출	기타수익	원재료등 매입	유형자산등 취득	기타비용	배당금 지급	유상증자
지배기업	(주)아이디스홀딩스	-	1,356	-	290,000	3,867,399	1,321,288	-
관계기업	Revo America Corporation	1,090,920	-	-	-	-	-	-
	Matrix Network	254,631	-	-	-	-	-	-
	IDIS America	694,321	-	-	-	-	-	1,172,100
공동지배기업	에치디프로(주)	29,689,652	-	1,239,913	-	436,066	-	190,750
지배기업의 종속기업	아이디피(주)	2,970,854	-	4,091	-	3,705	-	-
	(주)코빅	1,745	-	16,240	147,350	7,115	-	-
합 계		34,702,123	1,356	1,260,244	437,350	4,314,285	1,321,288	1,362,850

-전분기 (단위:천원)									
특수관계구분	회사명	매출	이자수익	기타수익	원재료등 매입	유형자산 취득	기타비용	배당금 지급	유상증자
지배기업	(주)아이디스홀딩스	-	-	1,337	-	-	3,698,108	1,541,503	-
관계기업	Revo America Corporation	754,073	-	-	-	-	-	-	-

	Matrix Network	-	-	-	-	-	-	-	-
공동지배기업	에치디프로(주)	17,662,725	-	-	1,768,400	-	17,768	-	-
지배기업의 종속기업	아이디피(주)	3,751,558	-	-	3,200	-	5,070	-	-
	(주)코텍	3,500	-	-	-	72,004	-	-	-
합	계	22,171,856	-	1,337	1,771,600	72,004	3,720,946	1,541,503	-

(5) 당분기 및 전분기 중 주요 경영진에 대한 보상은 다음과 같습니다.

(단위:천원)		
구분	당분기	전분기
단기종업원급여	1,530,001	1,541,543
주식보상비용	114,543	89,089
퇴직급여	196,005	145,851
합	1,840,549	1,776,483

(6) 보고기간종료일 현재 당사가 특수관계자를 위하여 제공하고 있는 담보 및 보증의 내역은 다음과 같습니다.

특수관계구분	회사명	보증처	담보및지급보증액	내역
관계기업	IDIS America	Delaware limited liability company	\$599,128.32	사무실임차료 지급보증
합			\$599,128.32	

### 31. 위험관리

#### (1) 자본위험관리

연결회사의 자본관리는 계속기업으로서의 존속능력을 유지하는 한편, 자본조달비용을 최소화하여 주주이익을 극대화하며 적절한 자본구조를 유지하는 것을 목표로 하고 있습니다. 연결회사는 부채비율을 기초로 자본을 관리하고 있으며, 이 비율은 재무상태표상 총부채를 자본으로 나누어 산출됩니다. 연결회사의 자본관리전략은 부채비율을 100%이하로 유지하는 것입니다. 당분기 및 전기말 현재 당사의 부채비율은 다음과 같습니다

(단위:천원)		
구분	당분기	전기
부채총계	20,974,542	13,745,812
자본총계	149,700,254	142,236,445
부채비율	14.01%	9.66%

#### (2) 시장위험

##### ① 외환위험

연결회사는 제품수출 및 원재료수입거래와 관련하여 USD등의 환율변동위험에 노출되어있으며, 당분기 및 전기말 현재 외화로 표시된 화폐성자산,부채의 금액은 다음과같습니다.

-당분기	(원화단위: 천원)
------	------------

외화	외화자산	외화부채	외화자산 원화환산액	외화부채 원화환산액
USD	6,062,394.98	6,933,494.49	7,241,531	8,282,059
JPY	15,405,518.00	480,000.00	153,561	4,785
GBP	1,347,665.87	150,245.93	2,439,787	272,002
AED	119,318.85	15,629.42	38,805	5,083
계			9,873,684	8,563,929

-전기		(원화단위: 천원)		
외화	외화자산	외화부채	외화자산 원화환산액	외화부채 원화환산액
USD	6,443,092.88	4,215,378.41	7,082,248	4,633,544
JPY	3,095,151.00	960,000.00	28,480	8,833
GBP	681,897.27	181,454.23	1,166,365	310,372
AED	-	150,612.00	-	45,072
계			8,277,093	4,997,821

연결회사는 내부적으로 원화 환율 10%변동을 기준으로 환위험을 측정하고 있으며, 상기의 변동비율은 합리적으로 발생가능한 환율변동위험에 대한 경영진의 평가를 반영하고 있습니다. 당분기 및 전기말 현재 각 외화에 대한 원화환율 10%변동시 환율변동이 법인세비용차감 전순이익에 미치는 영향은 다음과 같습니다.

(단위:천원)				
외화	당분기		전기	
	10% 상승시	10% 하락시	10% 상승시	10% 하락시
USD	(104,053)	104,053	244,870	(244,870)
JPY	14,878	(14,878)	1,965	(1,965)
GBP	216,779	(216,779)	85,599	(85,599)
AED	3,372	(3,372)	(4,507)	4,507
계	130,976	(130,976)	327,927	(327,927)

상기 민감도 분석은 당분기 및 전기말 현재 기능통화 이외의 외화로 표시된 화폐성 자산 및 부채를 대상으로 한 것입니다.

② 이자율위험

연결회사는 당분기말 현재 차입금이 없습니다. 따라서, 연결회사는 차입금과 관련하여 이자율 변동위험은 없습니다.

③ 가격위험

연결회사는 재무상태표상 매도가능금융자산으로 분류되는 연결회사 보유 지분증권의 가격 위험에 노출되어 있으며, 보고기간종료일 현재 주가지수 5%변동시 상장지분상품의 가격변

동이 기타포괄손익(매도가능금융자산평가손익)에 미치는 영향은 다음과 같습니다.

(단위:천원)				
구분	당분기		전기	
	5% 상승시	5% 하락시	5% 상승시	5% 하락시
기타포괄손익	21,614	(21,614)	56,631	(56,631)

(3) 신용위험

금융자산의 장부금액은 신용위험에 대한 최대 노출정도를 나타냅니다. 당분기 및 전기 현재 연결회사의 신용위험에 대한 최대 노출정도는 다음과 같습니다.

(단위:천원)		
구분	당분기	전기
현금및현금성자산	15,117,909	15,816,833
매출채권	31,804,263	24,069,679
미수금	83,702	37,500
단기금융상품	44,719,770	37,970,953
미수수익	475,907	625,423
매도가능금융자산	10,143,239	12,241,373
장기대여금	235,000	235,000
보증금	1,814,216	1,944,724
계	104,394,006	92,941,485

(4) 유동성위험

신중한 유동성 위험 관리는 충분한 현금 및 시장성 있는 유가증권의 유지, 적절하게 약정된 신용한도금액으로부터의 자금 여력 및 시장포지션을 결제할 수 있는 능력 등을 포함하고 있습니다. 연결회사의 차입금 및 매입채무를 당분기 및 전기말로부터 계약 만기일까지의 잔여 기간에 따라 만기별로 구분한 내역은 다음과 같습니다.

- 당분기 (단위:천원)			
구분	1년 이내	1년 초과	합계
매입채무	13,059,993	-	13,059,993
미지급금	3,880,059	-	3,880,059
예수금	329,262	-	329,262
장기미지급금	-	894,496	894,496
임대보증금	18,719	150,000	168,719
금융보증계약	151,827	563,832	715,659
금융부채 계	17,439,860	1,608,328	19,048,188

- 전기 (단위:천원)			
구분	1년 이내	1년 초과	합계
매입채무	8,318,318	-	8,318,318
미지급금	2,613,254	-	2,613,254
예수금	450,329	-	450,329
장기미지급금	-	776,789	776,789
임대보증금	98,719	-	98,719
금융보증계약	136,572	624,419	760,991

금융부채 계	11,617,192	1,401,208	13,018,400
--------	------------	-----------	------------

#### 4. 재무제표

##### 재무상태표

제 5 기 3분기말 2015.09.30 현재

제 4 기말 2014.12.31 현재

제 3 기말 2013.12.31 현재

(단위 : 원)

	제 5 기 3분기말	제 4 기말	제 3 기말
자산			
유동자산	120,659,217,586	106,077,497,082	101,778,945,212
현금및현금성자산	13,852,256,010	14,952,583,872	21,099,396,235
매출채권 및 기타유동채권	32,495,083,556	24,486,103,025	23,447,161,165
기타유동금융자산	53,216,156,721	47,858,586,012	41,391,997,943
기타유동비금융자산	922,187,405	990,775,133	825,061,331
재고자산	20,173,533,894	17,789,449,040	15,015,328,538
비유동자산	47,261,887,462	48,842,680,324	42,932,786,350
기타비유동금융자산	4,127,699,110	5,117,054,783	3,930,190,363
관계기업 및 공동지배기업 투자	15,851,360,889	14,488,510,889	13,429,766,253
종속기업투자	919,435,000	3,564,554,000	3,564,554,000
유형자산	15,029,048,709	15,325,421,677	11,311,838,537
무형자산	7,711,630,669	7,848,445,644	8,986,160,237
이연법인세자산	3,622,713,085	2,498,693,331	1,710,276,960
자산총계	167,921,105,048	154,920,177,406	144,711,731,562
부채			
유동부채	19,262,391,913	12,333,402,893	9,644,294,364
매입채무 및 기타유동채무	16,911,957,394	11,159,261,171	9,171,765,424
단기차입금			
당기법인세부채	2,290,012,750	917,569,290	472,528,940
기타유동비금융부채	60,421,769	256,572,432	
비유동부채	1,354,793,063	1,189,769,934	895,800,170
판매보증부채	1,063,214,975	875,507,880	641,164,605
장기매입채무 및 기타비유동채무	291,578,088	314,262,054	254,635,565
부채총계	20,617,184,976	13,523,172,827	10,540,094,534
자본			
자본금	5,358,195,000	5,358,195,000	5,358,195,000
자본잉여금	73,714,009,173	73,714,009,173	73,714,009,173



자본조정	216,126,155	101,583,653	(25,685,794)
기타포괄손익누계액	(15,497,634)	(29,343,678)	(24,866,682)
이익잉여금	68,031,087,378	62,252,560,431	55,149,985,331
자본총계	147,303,920,072	141,397,004,579	134,171,637,028
자본과부채총계	167,921,105,048	154,920,177,406	144,711,731,562

**포괄손익계산서**

제 5 기 3분기 2015.01.01 부터 2015.09.30 까지

제 4 기 3분기 2014.01.01 부터 2014.09.30 까지

제 4 기 2014.01.01 부터 2014.12.31 까지

제 3 기 2013.01.01 부터 2013.12.31 까지

(단위 : 원)

	제 5 기 3분기		제 4 기 3분기		제 4 기	제 3 기
	3개월	누적	3개월	누적		
매출	38,116,724,014	105,155,900,364	29,071,675,499	85,843,998,889	117,047,229,312	117,079,672,353
매출원가	24,907,428,387	67,628,565,296	19,228,646,306	54,701,085,948	74,992,006,883	71,580,361,760
제품매출원가	23,428,096,748	63,178,555,384	17,008,765,779	48,315,951,137	66,690,610,508	53,075,556,993
기타매출원가	1,479,331,639	4,450,009,912	2,219,880,527	6,385,134,811	8,301,396,375	18,504,804,767
매출총이익	13,209,295,627	37,527,335,068	9,843,029,193	31,142,912,941	42,055,222,429	45,499,310,593
판매비와관리비	7,770,236,444	23,172,545,447	7,516,731,325	23,351,813,756	31,606,063,502	25,447,013,774
영업이익	5,439,059,183	14,354,789,621	2,326,297,868	7,791,099,185	10,449,158,927	20,052,296,819
기타수익	328,631,582	848,671,581	274,168,741	519,244,294	728,278,952	658,591,247
기타비용	3,132,569	5,030,553,888	54,844,817	60,459,982	67,107,589	30,135,879
금융수익	872,163,469	2,043,085,417	764,529,480	2,067,804,040	2,884,906,716	3,066,585,809
금융원가	434,836,884	770,871,203	157,165,028	774,958,239	1,065,544,736	1,713,382,149
법인세비용차감전순이익	6,201,884,781	11,445,121,528	3,152,986,244	9,542,729,298	12,929,692,270	22,033,955,847
법인세비용	1,394,595,633	2,451,922,681	689,335,845	2,082,348,929	2,076,666,620	3,687,474,327
당기순이익	4,807,289,148	8,993,198,847	2,463,650,399	7,460,380,369	10,853,025,650	18,346,481,520
연결기타포괄손익	(76,604,387)	13,846,044	536,992	24,866,682	(4,476,996)	(101,291,945)
후속적으로 당기손익으로 재분류되지 않는 포괄손익						
후속적으로 당기손익으로 재분류되는 포괄손익	(76,604,387)	13,846,044	536,992	24,866,682	(4,476,996)	(101,291,945)
매도가능금융자산평가손익	(76,604,387)	13,846,044	536,992	24,866,682	(4,476,996)	(101,291,945)
총포괄손익	4,730,684,761	9,007,044,891	2,464,187,391	7,485,247,051	10,848,548,654	18,245,189,575
주당손익						
기본주당이익	448	839	229	696	1,013	1,785

**자본변동표**

제 5 기 3분기 2015.01.01 부터 2015.09.30 까지

제 4 기 3분기 2014.01.01 부터 2014.09.30 까지

제 4 기 2014.01.01 부터 2014.12.31 까지

제 3 기 2013.01.01 부터 2013.12.31 까지

(단위 : 원)

		자본					자본 합계
		자본금	자본잉여금	자본조정	기타포괄손익누계액	이익잉여금	
2013.01.01 (기초자본)		1,553,100,000	49,735,918,593	(21,314,400)	76,425,263	38,201,004,911	89,545,134,367
자본의 변동	당기순이익					18,346,481,520	18,346,481,520
	유상 증자	232,965,000	27,570,787,700				27,803,752,700
	무상증자	3,572,130,000	(3,592,697,120)				(20,567,120)
	자기주식취득			(4,371,394)			(4,371,394)
	주신매수선택권						
	배당금지급					(1,397,501,100)	(1,397,501,100)
	매도가능증권평가손익				(101,291,945)		(101,291,945)
2013.12.31 (기말자본)		5,358,195,000	73,714,009,173	(25,685,794)	(24,866,682)	55,149,985,331	134,171,637,028
2014.01.01 (기초자본)		5,358,195,000	73,714,009,173	(25,685,794)	(24,866,682)	55,149,985,331	134,171,637,028
자본의 변동	당기순이익					10,853,025,650	10,853,025,650
	유상 증자						
	무상증자						
	자기주식취득						
	주신매수선택권			127,269,447			127,269,447
	배당금지급					(3,750,450,550)	(3,750,450,550)
	매도가능증권평가손익				(4,476,996)		(4,476,996)
2014.12.31 (기말자본)		5,358,195,000	73,714,009,173	101,583,653	(29,343,678)	62,252,560,431	141,397,004,579
2014.01.01 (기초자본)		5,358,195,000	73,714,009,173	(25,685,794)	(24,866,682)	55,149,985,331	134,171,637,028
자본의 변동	당기순이익					7,460,380,369	7,460,380,369
	유상 증자						
	무상증자						
	자기주식취득						
	주신매수선택권			89,088,613			89,088,613
	배당금지급					(3,750,450,550)	(3,750,450,550)
	매도가능증권평가손익				24,866,682		24,866,682
2014.09.30 (기말자본)		5,358,195,000	73,714,009,173	63,402,819		58,859,915,150	137,995,522,142
2015.01.01 (기초자본)		5,358,195,000	73,714,009,173	101,583,653	(29,343,678)	62,252,560,431	141,397,004,579
자본의 변동	당기순이익					8,993,198,847	8,993,198,847
	유상 증자						
	무상증자						
	자기주식취득						
	주신매수선택권			114,542,502			114,542,502
	배당금지급					(3,214,671,900)	(3,214,671,900)
	매도가능증권평가손익				13,846,044		13,846,044
2015.09.30 (기말자본)		5,358,195,000	73,714,009,173	216,126,155	(15,497,634)	68,031,087,378	147,303,920,072

**현금흐름표**

제 5 기 3분기 2015.01.01 부터 2015.09.30 까지  
제 4 기 3분기 2014.01.01 부터 2014.09.30 까지  
제 4 기 2014.01.01 부터 2014.12.31 까지  
제 3 기 2013.01.01 부터 2013.12.31 까지

(단위 : 원)

	제 5 기 3분기	제 4 기 3분기	제 4 기	제 3 기
--	-----------	-----------	-------	-------

영업활동현금흐름	12,927,229,494	11,322,281,273	16,182,634,634	21,324,869,201
영업에서 창출된 현금	13,943,920,366	11,548,839,256	16,860,130,899	28,992,791,960
당기순이익	8,993,198,847	7,460,380,369	10,853,025,650	18,346,481,520
조정	11,491,765,448	9,588,434,118	10,940,175,854	9,505,081,570
영업활동으로인한자산부채의변동	(6,541,043,929)	(5,499,975,231)	(4,933,070,605)	1,141,228,870
법인세납부	(2,207,919,480)	(1,524,808,350)	(2,418,613,310)	(9,390,799,835)
이자지급				(242,867,882)
이자수취	1,184,478,608	1,291,500,367	1,734,367,045	1,955,474,958
배당금수취	6,750,000	6,750,000	6,750,000	10,270,000
투자활동현금흐름	(10,889,467,316)	(12,263,986,143)	(18,573,737,309)	(13,985,560,026)
단기금융상품의 감소			2,789,046,572	
단기금융상품의 증가	(6,748,816,438)	(5,235,005,146)		(7,569,100,000)
단기대여금의 감소				428,440,000
단기대여금의 취득				
단기투자증권의 처분	16,974,695,279	1,834,522,645	1,844,214,227	11,143,457
단기투자증권의 취득	(15,682,129,450)	(1,838,685,000)	(11,110,874,548)	(5,755,000)
기타당좌자산의 감소				
기타당좌자산의 증가				
장기대여금의 처분				
장기대여금의 증가				
장기투자증권의 처분	1,367,638,745	94,674,379	94,674,379	174,909,232
장기투자증권의 취득	(450,000,000)		(1,632,922,216)	
지분법적용 투자지분의 처분				
지분법적용 투자지분의 취득	(2,282,285,000)		(1,058,744,636)	(1,211,700,000)
보증금의 감소	155,731,331	320,000,000	320,000,000	
보증금의 증가	(22,520,299)	(100,000)	(220,175)	(15,128,000)
유형자산의 처분	31,945,455	46,909,093	106,764,549	92,077,396
유형자산의 취득	(1,139,826,593)	(5,032,804,365)	(6,429,183,477)	(2,110,939,644)
무형자산의 처분				342,727,273
무형자산의 취득	(3,093,900,346)	(2,453,497,749)	(3,496,491,984)	(4,122,234,740)
재무활동현금흐름	(3,144,671,900)	(3,750,450,550)	(3,750,450,550)	8,401,313,086
단기차입금의 증가				
단기차입금의 상환				(18,000,000,000)
장기차입금의 증가				
장기차입금의 상환				
임대보증금의 증가	70,000,000			20,000,000
임대보증금의 감소				
자기주식의 취득				(4,371,394)
자기주식의 처분				
유상증자				27,909,207,000
배당금지급	(3,214,671,900)	(3,750,450,550)	(3,750,450,550)	(1,397,501,100)
신주발행비				(126,021,420)
현금성자산의 환율변동효과	6,581,860	12,721,723	(5,259,138)	(109,503,647)
현금의 증가	(1,100,327,862)	(4,679,433,697)	(6,146,812,363)	15,631,118,614

기초의 현금	14,952,583,872	21,099,396,235	21,099,396,235	5,468,277,621
기말의 현금	13,852,256,010	16,419,962,538	14,952,583,872	21,099,396,235

## 5. 재무제표 주석

제5(당)기 분기 2015년 01월 01일 부터 2015년 09월 30일 까지  
제4(전)기 2014년 01월 01일 부터 2014년 12월 31일 까지  
제4(전)기 분기 2014년 01월 01일 부터 2014년 09월 30일 까지

주식회사 아이디스

### 1. 일반사항

주식회사 아이디스(이하 "당사"라 함)는 2011년 5월 27일 주식회사 아이디스홀딩스 (구, 주식회사 아이디스)의 주주총회 승인에 따라 2011년 7월 1일을 기준일로 하여 주식회사 아이디스홀딩스의 제조사업부문이 인적분할되어 설립되었으며, 2011년 9월 26일에 한국거래소가 개설하는 코스닥시장에 주권을 재상장한 공개법인입니다. 당사는 대전광역시 유성구 테크노3로 8-10(관평동)에 본사와 경기도 성남시 분당구 판교로 344(삼평동)에 사무소를 두고 있습니다.

당분기말 현재 당사의 납입자본금은 5,358,195천원이며, 주주현황은 다음과 같습니다.

주주명	주식수	지분율
(주)아이디스홀딩스	4,404,293	41.10%
한국밸류자산운용	1,516,556	14.15%
FIDELITY MANAGEMENT & RESEARCH COMPANY	1,070,495	9.99%
기타	3,725,046	34.76%
합 계	10,716,390	100.00%

### 2. 재무제표 작성기준

#### 2.1. 회계기준의 적용

당사의 분기재무제표는 한국채택국제회계기준에 따라 작성되는 요약중간재무제표입니다. 동 재무제표는 기업회계기준서 제1034호 '중간재무보고'에 따라 작성되었으며, 연차재무제표에서 요구되는 정보에 비하여 적은 정보를 포함하고 있습니다. 선별적 주식에는 직전 연차 보고기간말 후 발생한 당사의 재무상태와 경영성과의 변동을 이해하는 데 유의적인 거래나 사건에 대한 설명을 포함하고 있습니다.

본 중간재무제표는 기업회계기준서 제1027호(별도재무제표)에 의한 별도재무제표로서, 지배기업 및 관계기업의 투자자 또는 조인트벤처의 참여자가 투자자산을 피투자자의 보고된 성과와 순자산에 근거하지 않고 직접적인 지분 투자에 근거한 회계처리로 표시한 재무제표입니다. 재무제표는 공정가치로 측정된 매도가능증권 등 별도로 언급된 항목을 제외하고는 역사적 원가를 기준으로 작성되었으며, 기능통화인 원화로 표시되어 있습니다.

## 2.2. 추정과 판단

한국채택국제회계기준에서는 중간재무제표를 작성함에 있어서 회계정책의 적용이나, 중간 보고기간말 현재 자산, 부채 및 수익, 비용의 보고금액에 영향을 미치는 사항에 대하여 경영진의 최선의 판단을 기준으로 한 추정치와 가정의 사용을 요구하고 있습니다. 중간보고기간 말 현재 경영진의 최선의 판단을 기준으로 한 추정치와 가정이 실제 환경과 다를 경우 이러한 추정치와 실제결과는 다를 수 있습니다.

분기재무제표에서 사용된 회계정책의 적용과 추정금액에 대한 경영진의 판단은 2014년 12월 31일로 종료되는 회계연도의 연차재무제표와 동일한 회계정책과 추정의 근거를 사용하였습니다.

## 2.3. 유의적인 회계정책

당사는 다음에서 설명하고 있는 사항을 제외하고는 2014년 12월 31일로 종료하는 회계연도의 연차재무제표를 작성할 때에 적용한 것과 동일한 회계정책을 적용하고 있습니다. 다음에서 설명하고 있는 회계정책의 변경사항은 2015년 12월 31일로 종료하는 회계연도의 연차재무제표에도 반영될 것입니다.

### (1) 회계정책의 변경

기업회계기준서 제1019호 '종업원급여'

정해진 요건을 충족하는 기여금을 종업원이나 제 3 자가 납부하는 경우, 기업은 관련된 근무용역이 제공되는 기간의 근무원가에서 기여금을 차감하는 방법을 선택가능 하도록 기준서를 개정하였습니다. 근무용역에 연계되어 있는 기여금은 순당기근무원가와 확정급여채무의 계산 시 포함되어야 하며, 이 기여금은 제도의 기여금 산정방식또는 정액기준으로 근무기간에 배분되어야 합니다.

기업회계기준서 제1019호의 경과규정에 따라 당사는 동 기준서를 소급하여 적용하였으며, 재무제표에 미치는 영향은 없습니다.

## 3. 현금및현금성자산

당분기 및 전기말 현재 현금및현금성자산 내역은 다음과 같습니다.

(단위:천원)		
구분	당분기	전기
원화보통예금	222,386	26,941
외화보통예금	441,562	482,847
제예금	200,000	1,117,078
기타단기금융상품	-	4,608,521
수시RP	12,988,308	8,717,197
계	13,852,256	14,952,584

## 4. 매출채권 및 기타채권

(1) 당분기 및 전기말 현재 매출채권 및 기타채권의 구성내역은 다음과 같습니다.

(단위:천원)
---------

구 분	당분기	전기
매출채권	33,274,531	25,256,294
매출채권 대손충당금	(802,387)	(802,387)
미수금	22,940	32,196
계	32,495,084	24,486,103

당사의 매출채권 및 기타채권은 단기수취채권으로서 장부금액과 공정가치와의 차이가 중요하지 아니하므로 원가로 측정하였습니다.

(2) 매출채권 및 기타채권 중 특수관계자 및 일반채권의 구분은 다음과 같습니다.

(단위:천원)			
계정과목	구분	당분기	전기
매출채권	일반상거래채권	19,996,264	17,667,159
	특수관계자채권	13,278,267	7,589,135
	소계	33,274,531	25,256,294
매출채권 대손충당금	특수관계자채권	(802,387)	(802,387)
미수금	일반상거래채권	21,995	26,639
	특수관계자채권	945	5,557
	소계	22,940	32,196
합계		32,495,084	24,486,103

(3) 당분기 및 전기말 현재 매출채권의 연령분석 내역은 다음과 같습니다.

(단위:천원)				
구 분	당분기		전기	
	금액	대손충당금	금액	대손충당금
3개월 미만	30,183,308	-	23,713,027	-
3개월~6개월	2,160,623	-	725,075	-
6개월~1년	128,213	-	15,805	-
1년 초과	802,387	(802,387)	802,387	(802,387)
계	33,274,531	(802,387)	25,256,294	(802,387)

당사는 개별적인 손상사건이 파악된 채권에 대해 개별 분석을 통한 회수가능금액을 산정하여 산정된 회수가능액과 장부금액과의 차이를 손상차손으로 인식하고 있습니다. 한편, 손상사건이 개별적으로 파악되지 않은 채권에 대해서는, 발생후 1년 이하까지의 채권은 정상채권으로 간주하고 있으며, 발생후 1년을 초과하는 채권에 대해서는 채권의 연체기간에 따른 유사한 신용위험특성(예: 자산의 형태, 산업, 지역적 위치, 담보유형, 연체상태와 기타 관련 요소를 고려하는 신용위험)을 고려하여 일정한 대손율을 적용, 손상차손을 인식하고 있습니다.

(4) 당분기 및 전기 중 매출채권에 대한 대손충당금 변동내역은 다음과 같습니다.

(단위: 천원)		
구 분	당분기	전기
기초잔액	802,387	4,554,680
순대손처리액	-	(6,876,454)
- 대손처리액(상각채권액)	-	(6,876,454)
- 상각채권회수액	-	-
대손상각비 계상(환입)액	-	3,124,161
기말잔액	802,387	802,387

## 5. 기타금융자산

(1) 당분기 및 전기말 현재 기타금융자산의 내역은 다음과 같습니다.

(단위:천원)						
구 분	당분기			전기		
	유동	비유동	계	유동	비유동	계
단기금융상품	44,719,770	-	44,719,770	37,970,953	-	37,970,953
미수수익	475,907	-	475,907	625,423	-	625,423
매도가능금융자산	8,020,480	2,122,759	10,143,239	9,262,210	2,979,163	12,241,373
장기대여금	-	235,000	235,000	-	235,000	235,000
보증금	-	1,769,940	1,769,940	-	1,902,891	1,902,891
기타금융자산 합계	53,216,157	4,127,699	57,343,856	47,858,586	5,117,054	52,975,640

장기투자증권 중 활성거래시장이 없는 지분증권에 대해서는 그 공정가치를 신뢰성있게 측정할 수 없어 원가로 측정하였습니다.

(2) 당분기 및 전기말 현재 매도가능금융자산의 내역은 다음과 같습니다.

(단위:천원)						
구분	당분기			전기		
	취득원가	공정가치	장부가액	취득원가	공정가치	장부가액
활성거래시장 있는 채권						
통안채	4,979,346	4,979,346	4,979,346	9,262,210	9,262,210	9,262,210
미래에셋솔로몬국공채증권1호	3,000,000	3,041,134	3,041,134	-	-	-
활성거래시장 있는 채권 계	7,979,346	8,020,480	8,020,480	9,262,210	9,262,210	9,262,210
활성거래시장 있는 지분증권(*1)						
(주)다산네트웍스	631,861	570,282	570,282	1,532,922	1,494,210	1,494,210
활성거래시장 있는 지분증권 계	631,861	570,282	570,282	1,532,922	1,494,210	1,494,210
활성거래시장 없는 지분증권(*2)						
한국디지털병원수출사업협동조합	50,000	50,000	50,000	50,000	50,000	50,000
다원투자자문(주)	120,000	120,000	120,000	120,000	120,000	120,000
(주)메디치인베스트먼트	382,477	382,477	382,477	764,953	764,953	764,953
(주)진양개발(우선주)	450,000	450,000	450,000	450,000	450,000	450,000

메디치 2014-2 스타트업 투자조합	550,000	550,000	550,000	100,000	100,000	100,000
활성거래시장이 없는 지분증권 계	1,552,476	1,552,477	1,552,477	1,484,953	1,484,953	1,484,953
매도가능금융자산 계	10,163,683	10,143,239	10,143,239	12,280,085	12,241,373	12,241,373

(\*1) 활성거래시장이 있는 지분증권에 대해서는 공정가치와 취득원가와의 차이에 대해 재무상태표상 매도가능금융자산평가손실의 과목으로 기타포괄손익누계액에 46,677천원(전기: 매도가능증권평가손실 29,344천원)(이연법인세효과 고려 후) 계상하고 있습니다.

(\*2) 활성거래시장이 없는 지분증권에 대해서는 그 공정가치를 신뢰성있게 측정할 수 없거나 공정가치와 취득원가의 차이가 중요하지 않은 경우에는 취득원가를 공정가치로 간주하였습니다.

## 6. 금융상품의 범주별 분류

(1) 당분기 및 전기말 현재 금융상품 장부금액의 범주별분류내역은 다음과 같습니다.

### ① 금융자산

- 당분기					(단위:천원)
계정과목	대여금및 수취채권	당기손익인식 금융자산	매도가능 금융자산	만기보유 금융자산	계
기타금융자산	47,200,617	-	10,143,239	-	57,343,856
매출채권및기타채권	32,495,084	-	-	-	32,495,084
현금및현금성자산	13,852,256	-	-	-	13,852,256
자산 계	93,547,957	-	10,143,239	-	103,691,196

- 전기					(단위:천원)
계정과목	대여금및 수취채권	당기손익인식 금융자산	매도가능 금융자산	만기보유 금융자산	계
기타금융자산	40,734,267	-	12,241,373	-	52,975,640
매출채권및기타채권	24,486,103	-	-	-	24,486,103
현금및현금성자산	14,952,584	-	-	-	14,952,584
자산 계	80,172,954	-	12,241,373	-	92,414,327

### ② 금융부채

- 당분기			(단위:천원)
계정과목	당기손익인식 금융부채	상각후원가로 측정하는 금융부채	계
매입채무및기타채무	-	16,911,957	16,911,957
장기매입채무및기타비유동채무	-	1,063,215	1,063,215
부채 계	-	17,975,172	17,975,172

- 전기			(단위:천원)
------	--	--	---------



계정과목	당기손익인식 금융부채	상각후원가로 측정하는 금융부채	계
매입채무및기타채무	-	11,159,261	11,159,261
장기매입채무및기타비유동채무	-	875,508	875,508
부채 계	-	12,034,769	12,034,769

(2) 당분기 및 전기말 현재 금융상품의 장부금액과 공정가치의 내역은 다음과 같습니다.

(단위:천원)				
구분	당분기		전기	
	장부금액	공정가치	장부금액	공정가치
금융자산:				
공정가치로 인식된 금융자산				
- 기타금융자산	10,143,239	10,143,239	12,241,373	12,241,373
공정가치로 인식된 금융자산 소계	10,143,239	10,143,239	12,241,373	12,241,373
상각후 원가로 인식된 금융자산				
- 현금및현금성자산	13,852,256	13,852,256	14,952,584	14,952,584
- 기타금융자산	47,200,617	47,200,617	40,734,267	40,734,267
- 매출채권및기타채권	32,495,084	32,495,084	24,486,103	24,486,103
상각후 원가로 인식된 금융자산 소계	93,547,957	93,547,957	80,172,954	80,172,954
금융자산 계	103,691,196	103,691,196	92,414,327	92,414,327
금융부채:				
공정가치로 인식된 금융부채	-	-	-	-
상각후 원가로 인식된 금융부채				
- 매입채무및기타채무	16,911,957	16,911,957	11,159,261	11,159,261
- 장기매입채무및기타비유동채무	1,063,215	1,063,215	875,508	875,508
상각후 원가로 인식된 금융부채 소계	17,975,172	17,975,172	12,034,769	12,034,769
금융부채 계	17,975,172	17,975,172	12,034,769	12,034,769

(3) 금융상품의 수준별 공정가치 측정치

① 당사는 공정가치 측정에 사용된 투입변수의 유의성을 반영하는 공정가치 서열체계에 따라 공정가치 측정치를 분류하고 있으며, 공정가치 서열체계의 수준은 다음과 같습니다.

구분	투입변수의 유의성
수준 1	측정일에 동일한 자산이나 부채에 대한 접근가능한 활성시장의 조정되지 않은 공시가격
수준 2	수준1의 공시가격 이외에 자산이나 부채에 대해 직접적으로 또는 간접적으로 관측가능한 투입변수를 사용하여 도출되는 공정가치
수준 3	자산이나 부채에 대한 관측가능한 시장자료에 기초하지 않은 투입변수를 사용하여 도출되는 공정가치

활성시장에서 거래되는 금융상품의 공정가치는 보고기간말 현재 고시되는 시장가격에 기초하여 산정됩니다. 거래소, 판매자, 중개인, 산업집단, 평가기관 또는 감독기관을 통해 공시가격이 용이하게 그리고 정기적으로 이용가능하고, 그러한 가격이 독립된 당사자 사이에서 정기적으로 발생한 실제 시장거래를 나타낸다면, 이를 활성시장으로 간주합니다. 당사가 보유하고 있는 금융자산의 공시되는 시장가격은 매입호가입니다. 이러한 상품들은 수준 1에 포함됩니다.

활성시장에서 거래되지 아니하는 금융상품의 공정가치는 평가기법을 사용하여 결정하고 있습니다. 당사는 다양한 평가기법을 활용하고 있으며 보고기간말에 현재 시장 상황에 근거하여 가정을 수립하고 있습니다. 이러한 평가기법은 가능한 한 관측가능한 시장정보를 최대한 사용하고 기업특유정보를 최소한으로 사용합니다. 이때, 해당상품의 공정가치 측정에 요구되는 모든 유의적인 투입변수가 관측가능하다면 해당상품은 수준 2에 포함됩니다. 수준 2에 포함된 금융상품은 파생금융상품으로 파생금융상품의 공정가치는 보고기간말 현재의 선도환율 등을 사용하여 해당금액을 현재가치로 할인하는 방법 등을 이용하여 측정하고 있습니다.

만약, 하나 이상의 유의적인 투입변수가 관측가능한 시장정보에 기초한 것이 아니라면 해당상품은 수준3에 포함됩니다.

금융상품의 공정가치를 측정하는 데에 사용되는 평가기법에는 다음이 포함됩니다.

- 유사한 상품의 공시시장가격 또는 딜러가격
- 이자율스왑의 공정가치는 관측가능한 수익율곡선에 따른 미래 추정 현금흐름의 현재가치로 계산
- 나머지 금융상품에 대해서는 현금흐름의 할인기법 등의 기타 기법 사용

② 당분기 및 전기말 현재 금융상품의 수준별 공정가치 측정치는 다음과 같습니다.

- 당분기 (단위:천원)				
구분	수준 1	수준 2	수준 3	합계
금융자산				
매도가능금융자산	8,590,762	-	1,552,477	10,143,239

- 전기 (단위:천원)				
구분	수준 1	수준 2	수준 3	합계
금융자산				
매도가능금융자산	10,756,420	-	1,484,953	12,241,373

(4) 당분기 및 전분기 중 금융상품 범주별로 발생한 손익의 내역은 다음과 같습니다.

- 당분기 (단위:천원)				
금융자산	대여금 및 수취채권	매도가능 금융자산	상각후원가로 측정하는금융부채	합계
당기손익				
- 처분손익	-	93,804	-	93,804

- 이자수익	1,014,064	20,898	-	1,034,962
- 배당수익	-	6,750	-	6,750
- 외화환산손익	200,949	-	(80,684)	120,265
- 외환차손익	404,333	-	(387,900)	16,433
- (대손상각)/환입	-	-	-	-
기타포괄손익				
- 매도가능증권평가손익	-	13,846	-	13,846

- 전분기				(단위:천원)
금융자산	대여금 및 수취채권	매도가능 금융자산	상각후원가로 측정하는금융부채	합계
당기손익				
- 처분손익	-	(29,794)	-	(29,794)
- 이자수익	1,281,358	33,445	-	1,314,803
- 배당수익	-	6,750	-	6,750
- 외화환산손익	160,969	-	(123,250)	37,719
- 외환차손익	(120,983)	-	84,351	(36,632)
- (대손상각)/환입	(2,631,550)	-	-	(2,631,550)
기타포괄손익				
- 매도가능증권평가손익	-	24,867	-	24,867

## 7. 기타유동자산

당분기 및 전기말 현재 기타유동자산의 내역은 다음과 같습니다.

(단위:천원)		
구분	당분기	전기
선급금	582,055	593,011
선급비용	340,132	397,764
계	922,187	990,775

## 8. 재고자산

당분기 및 전기말 현재 재고자산의 내역은 다음과 같습니다.

(단위:천원)						
구분	당분기			전기		
	취득원가	평가손실총당금	장부금액	취득원가	평가손실총당금	장부금액
제품	5,875,927	-	5,875,927	6,385,273	-	6,385,273
반제품	3,024,195	-	3,024,195	1,614,079	-	1,614,079
재공품	1,180,074	-	1,180,074	1,168,352	-	1,168,352

원재료	9,793,730	-	9,793,730	8,180,271	-	8,180,271
상품	239,787	-	239,787	379,856	-	379,856
미착품	59,821	-	59,821	61,618	-	61,618
계	20,173,534	-	20,173,534	17,789,449	-	17,789,449

당분기 중 재고자산과 관련하여 인식한 평가손실 및 기타비용은 없습니다.

## 9. 종속기업투자주식, 관계기업투자주식 및 공동지배기업투자주식

### (1) 종속기업에 대한 지분

1) 당분기 및 전기말 현재 연결대상 종속기업 현황은 다음과 같습니다.

- 당분기 (단위:천원)					
기업명	소유지분율	장부금액(*1)	소재지	사용재무제표일	업종
IDIS Europe Limited	100%	919,435	영국	9월30일	보안장비 및 부품 도매업

(\*1) 당분기 중 기초 장부금액 3,564,554천원 전액 손상차손 인식 후, 유상증자로 인해 919,435천원 취득하였습니다.

- 전기 (단위:천원)					
기업명	소유지분율	장부금액	소재지	사용재무제표일	업종
IDIS Europe Limited	100%	3,564,554	영국	12월31일	보안장비 및 부품 도매업

2) 당분기 및 전기말 현재 연결대상 종속기업의 요약재무현황은 다음과 같습니다.

- 당분기 (단위:천원)						
기업명	자산	부채	자본	매출	당기순이익	총포괄손익
IDIS Europe Limited	2,439,787	2,212,149	227,639	2,242,585	(710,533)	(757,995)

- 전기 (단위:천원)						
기업명	자산	부채	자본	매출	당기순이익	총포괄손익
IDIS Europe Limited	1,785,879	1,719,935	65,944	2,119,835	(988,302)	(993,566)

### (2) 관계기업과 공동약정에 대한 지분

1) 당분기 및 전기말 현재 관계기업과 공동약정의 현황은 다음과 같습니다.

#### 가. 관계기업

- 당분기 (단위:천원)					
기업명	소유지분율	장부금액	주된사업장	사용재무제표일	관계기업 활동의 성격
Revo America Corporation	33.54%	-	미국	9월30일	DVR 판매업
Matrix Network	49.55%	5,168,862	미국	9월30일	DVR 판매업
IDIS America(*1)	100%	2,230,845	미국	9월30일	DVR 판매업

계	7,399,707
---	-----------

(\*1) 당분기 중 유상증자로 인해 1,172,100천원 취득하였습니다.

- 전기 (단위:천원)					
기업명	소유지분율	장부금액	주된사업장	사용재무제표일	관계기업 활동의 성격
Revo America Corporation	33.54%	-	미국	12월31일	DVR 판매업
Matrix Network	49.55%	5,168,862	미국	12월31일	DVR 판매업
IDIS America	100%	1,058,745	미국	12월31일	DVR 판매업
계		6,227,607			

#### 나.공동약정

- 당분기 (단위:천원)					
기업명	소유지분율	장부금액(*1)	주된사업장	사용재무제표일	관계기업 활동의 성격
에치디프로(주)	46.73%	8,451,654	한국	9월30일	CCTV 카메라 제조,판매

(\*1) 당분기 중 유상증자로 인해 190,750천원 취득하였습니다.

- 전기 (단위:천원)					
기업명	소유지분율	장부금액	주된사업장	사용재무제표일	관계기업 활동의 성격
에치디프로(주)	49.55%	8,260,904	한국	12월31일	CCTV 카메라 제조,판매

2) 당분기 및 전기말 현재 관계기업과 공동기업의 재무제표 등은 다음과 같습니다.  
 가. 관계기업

- 당분기 (단위:천원)										
기업명	관계기업의 요약재무제표									관계기업 에서 수령한 배당금
	유동 자산	비유동 자산	유동부채	비유동 부채	매출	영업손익	당기손익	기타포괄 손익	총포괄 손익	
Revo America Corporation	5,025,236	398,769	9,888,950	22,819	6,127,789	41,328	32,614	(360,712)	(328,098)	-
Matrix Network	12,084,487	2,397,489	4,014,663	-	12,703,372	(383,864)	(386,660)	843,099	456,439	-
IDIS America	1,708,361	192,421	778,785	-	103,818	(1,195,768)	(1,186,721)	41,166	(1,145,555)	-

- 전기 (단위:천원)										
기업명	관계기업의 요약재무제표									관계기업 에서 수령한 배당금
	유동 자산	비유동 자산	유동부채	비유동 부채	매출	영업손익	당기손익	기타포괄 손익	총포괄 손익	
Revo America Corporation	4,862,930	425,231	9,370,570	31,607	7,202,937	(50,428)	(51,511)	(164,251)	(215,762)	-
Matrix Network	10,439,306	2,220,891	2,649,174	-	23,998,977	408,090	292,677	400,400	693,077	-
IDIS America	1,034,790	60,662	-	-	-	(3,591)	(3,591)	40,299	36,707	-

나. 공동기업  
 - 요약 재무정보 등

- 당분기 (단위:천원)										
기업명	공동기업의 요약재무제표									관계기업 에서 수령한 배당금
	유동 자산	비유동 자산	유동부채	비유동 부채	매출	영업손익	당기손익	기타포괄 손익	총포괄 손익	
에치디프로(주)	37,014,235	9,994,645	20,530,302	3,297,097	58,782,814	3,911,084	3,155,889	-	3,155,889	-

- 전기 (단위:천원)										
기업명	공동기업의 요약재무제표									관계기업 에서 수령한 배당금
	유동 자산	비유동 자산	유동부채	비유동 부채	매출	영업손익	당기손익	기타포괄 손익	총포괄 손익	
에치디프로(주)	21,565,277	10,529,079	11,780,586	1,871,440	66,063,451	3,999,594	2,664,103	-	2,664,103	-

- 추가 재무정보

- 당분기 (단위:천원)								
기업명	현금 및 현금성자산	유동 금융부채	비유동 금융부채	감가상각비	기타상각비	이자수익	이자비용	법인세 비용(이익)
에치디프로(주)	9,570,201	19,716,752	3,297,097	391,135	20,380	119,817	160,961	868,770

- 전기 (단위:천원)								
기업명	현금 및 현금성자산	유동 금융부채	비유동 금융부채	감가상각비	기타상각비	이자수익	이자비용	법인세 비용(이익)
에치디프로(주)	4,286,200	11,169,177	1,830,600	402,562	-	54,370	156,067	997,993

## 10. 유형자산

(1) 당분기 및 전기 중 유형자산의 변동내역은 다음과 같습니다.

- 당분기 (단위:천원)							
과목	기초잔액	취득 등 증가액	처분 등 감소액	감가상각비	본계정대체	정부보조금 증가(*1)	기말잔액
토지	2,395,950	-	-	-	-	-	2,395,950
건물	9,784,408	10,000	-	(419,653)	158,162	-	9,532,917
기계장치	297,455	327,989	-	(170,319)	-	(142,681)	312,444
차량운반구	289,066	100,414	(5,499)	(115,917)	-	-	268,064
공기구비품	1,679,473	500,104	-	(700,990)	173,473	(5,215)	1,646,845
건설중인자산	879,069	665,395	-	-	(671,635)	-	872,829
계	15,325,421	1,603,902	(5,499)	(1,406,879)	(340,000)	(147,896)	15,029,049

(\*1) 당사는 영상보안시스템개발과 관련하여 지식경제부로 부터 정부보조금을 수령하였으며, 반환해야할 금액 894,496천원을 장기미지급금으로 인식하고 있습니다.

- 전기 (단위:천원)							
과목	기초잔액	취득 등 증가액	처분 등 감소액	감가상각비	본계정대체	정부보조금 증가	기말잔액
토지	2,395,950	-	-	-	-	-	2,395,950
건물	5,764,162	-	-	(471,386)	4,491,632	-	9,784,408
기계장치	105,450	410,810	(5)	(94,200)	151,209	(275,809)	297,455
차량운반구	144,123	381,721	(43,719)	(193,059)	-	-	289,066
공기구비품	1,451,708	777,002	(4,757)	(866,358)	341,093	(19,215)	1,679,473
건설중인자산	1,450,445	4,412,558	-	-	(4,983,934)	-	879,069
계	11,311,838	5,982,091	(48,481)	(1,625,003)	-	(295,024)	15,325,421

(2) 당사의 유형자산상각비는 판매비와관리비, 제조원가 및 개발비에 계상하고 있으며, 당분기 및 전기에 발생한 유형자산상각비는 아래와 같습니다.

(단위:천원)		
구분	당분기	전기
판매비와관리비	392,335	508,747
제조원가	857,876	970,857
개발비	156,668	145,399

계	1,406,879	1,625,003
---	-----------	-----------

(3) 당분기 및 전기말 현재 유형자산의 장부금액은 다음과 같습니다.

- 당분기				(단위:천원)
과목	취득가액	감가상각누계액	정부보조금잔액	기말 장부금액
토지	2,395,950	-	-	2,395,950
건물	11,154,634	(1,621,717)	-	9,532,917
기계장치	1,680,048	(1,071,814)	(295,790)	312,444
차량운반구	779,562	(511,498)	-	268,064
공기구비품	6,388,332	(4,674,236)	(67,251)	1,646,845
건설중인자산	872,829	-	-	872,829
계	23,271,355	(7,879,265)	(363,041)	15,029,049

- 전기				(단위:천원)
과목	취득가액	감가상각누계액	정부보조금잔액	기말 장부금액
토지	2,395,950	-	-	2,395,950
건물	10,986,473	(1,202,065)	-	9,784,408
기계장치	1,438,810	(813,167)	(328,188)	297,455
차량운반구	737,240	(448,174)	-	289,066
공기구비품	5,714,754	(3,939,969)	(95,312)	1,679,473
건설중인자산	879,069	-	-	879,069
계	22,152,296	(6,403,375)	(423,500)	15,325,421



(4) 당분기 및 전기 중 유형자산의 취득과 관련한 정부보조금의 변동내역은 다음과 같습니다

-당분기 (단위:천원)					
과목	기초금액	당기발생	상각비 대체	기타(*1)	기말금액
기계장치	328,188	142,681	(129,930)	(45,149)	295,790
공기구비품	95,312	5,215	(33,276)	-	67,251
계	423,500	147,896	(163,206)	(45,149)	363,041

(\*1) 정부보조금 상환에 따른 정부보조금 장부금액 45,149천원을 제거 하였습니다.

-전기 (단위:천원)					
과목	기초금액	당기발생	상각비 대체	본계정 대체	기말금액
기계장치	218,024	275,809	(165,645)	-	328,188
공기구비품	139,925	19,215	(63,828)	-	95,312
계	357,949	295,024	(229,473)	-	423,500

(5) 당사는 유형자산의 장부금액을 결정하는데 있어 역사적원가로 측정하고 있으며, 당분기 중 손상차손 및 손상차손환입은 발생하지 아니하였습니다.

## 11. 무형자산

(1) 당분기 및 전기말 현재 무형자산의 구성내역은 다음과 같습니다.

(단위:천원)		
구분	당분기	전기
산업재산권	85,112	101,518
개발비	5,709,941	5,065,663
소프트웨어	32,764	33,797
시설이용권(*1)	1,041,835	2,063,835
기타의무형자산	841,978	583,632
계	7,711,630	7,848,445

(\*1) 시설이용권은 시설을 이용할 수 있을 것으로 기대되는 기간에 대하여 예측가능한 제한이 없으므로 내용연수가 비한정인 것으로 평가하였는 바, 동 시설이용권에 대해서는 상각하지 아니하였습니다.

(2) 당분기 및 전기 중 무형자산의 증감내역은 다음과 같습니다.

- 당분기 (단위:천원)							
과목	기초잔액	취득 등 증가액	처분 등 감소액	당기 상각액	손상차손 (*1)	정부보조금 증가액(*2)	기말잔액
산업재산권	101,518	4,708	-	(21,114)	-	-	85,112
개발비	5,065,663	3,202,615	-	(2,558,337)	-	-	5,709,941

소프트웨어	33,797	10,612	-	(8,368)	-	(3,277)	32,764
시설이용권	2,063,835	-	-	-	(1,022,000)	-	1,041,835
기타의무형자산	583,632	405,000	-	(146,654)	-	-	841,978
계	7,848,445	3,622,935	-	(2,734,473)	(1,022,000)	(3,277)	7,711,630

(\*1) 당분기말 현재 시설이용권 손상검토 결과, 마에스트로CC 골프회원권의 발행자인 천원 종합개발 주식회사의 회생절차 진행중 토지반환소송 패소 등으로 회생계획이원안대로 진행할 수 없는 점을 고려하여 마에스트로CC 골프회원권의 장부금액 1,022,000천원을 전액 손상차손으로 인식하였습니다.

(\*2) 당사는 영상보안시스템개발과 관련하여 지식경제부로 부터 정부보조금을 수령하였으며, 반환해야할 금액 894,496천원을 장기미지급금으로 인식하고 있습니다.

- 전기 (단위:천원)							
과목	기초잔액	취득 등 증가액	처분 등 감소액	당기 상각액	손상차손	정부보조금 증가액	기말잔액
산업재산권	116,660	13,546	-	(28,688)	-	-	101,518
개발비	6,031,786	3,728,135	-	(4,694,258)	-	-	5,065,663
소프트웨어	28,043	26,066	-	(8,762)	-	(11,550)	33,797
시설이용권	2,063,835	-	-	-	-	-	2,063,835
기타의무형자산	745,836	-	-	(162,204)	-	-	583,632
계	8,986,160	3,767,747	-	(4,893,912)	-	(11,550)	7,848,445

(3) 당사의 무형자산상각비는 판매비와관리비, 제조원가 및 개발비에 계상하고 있으며, 당분기 및 전기에 발생한 무형자산상각비는 아래와 같습니다.

(단위:천원)		
구분	당분기	전기
판매비와관리비	2,705,847	4,888,058
제조원가	22,667	-
개발비	5,959	5,854
계	2,734,473	4,893,912

(4) 당분기 및 전기말 현재 무형자산의 장부금액은 다음과 같습니다.

- 당분기 (단위:천원)					
계정과목	취득가액	상각누계액	손상차손누계액	정부보조금잔액	기말 장부금액
산업재산권	196,314	(111,202)	-	-	85,112
개발비	20,189,062	(14,479,121)	-	-	5,709,941
소프트웨어	255,912	(184,654)	-	(38,494)	32,764
시설이용권	2,463,268	-	(1,421,433)	-	1,041,835
기타의무형자산	1,216,022	(374,044)	-	-	841,978
계	24,320,578	(15,149,021)	(1,421,433)	(38,494)	7,711,630

- 전기					(단위:천원)
계정과목	취득가액	상각누계액	손상차손누계액	정부보조금잔액	기말 장부금액
산업재산권	191,606	(90,088)	-	-	101,518
개발비	16,986,447	(11,920,784)	-	-	5,065,663
소프트웨어	245,300	(163,147)	-	(48,356)	33,797
시설이용권	2,463,268	-	(399,433)	-	2,063,835
기타의무형자산	811,022	(227,390)	-	-	583,632
계	20,697,643	(12,401,409)	(399,433)	(48,356)	7,848,445

(5) 당분기 및 전기 중 무형자산의 취득과 관련한 정부보조금의 변동내역은 다음과 같습니다

- 당분기					(단위:천원)
과목	기초금액	당기발생	상각비 대체	기말금액	
소프트웨어	48,356	3,277	(13,139)	38,494	

- 전기					(단위:천원)
과목	기초금액	당기발생	상각비 대체	기말금액	
소프트웨어	51,842	11,550	(15,036)	48,356	

(6) 당분기 및 전기에 발생한 연구와 개발지출의 총액은 다음과 같습니다.

(단위:천원)		
개발사업명	당분기	전기
IDR SERIES	505,501	829,188
ADR SERIES	3,758,072	4,764,835
CAMERA	2,976,302	3,875,178
기타	2,035,127	2,843,829
계	9,275,002	12,313,030

당사는 상기 연구와개발비 지출액 중 3,202,614천원(전기:3,728,135천원)은 무형자산의 개발비, 6,072,388천원(전기:8,584,895천원)은 판매와관리비의 경상개발비로 처리하였습니다.

## 12. 담보로 제공된 자산 등

(1) 당분기말 현재 타인을 위하여 제공하고 있는 담보의 내역은 다음과 같습니다.

(단위:천원)			
담보권자	내역	금액	담보제공자산
하나은행	임직원생활안정 자금대출	1,000,000	정기예금

(2) 당분기말 현재 당사가 타인으로부터 제공받은 보증의 내역은 다음과 같습니다.

(원화단위:천원)			
보증 제공자	내역	보증한도액	비고
서울보증보험	매출에 대한 이행보증	345,133	이행보증보험
기업은행	수입신용장 지급보증	USD 1,500,000	

13. 매입채무 및 기타채무

당분기 및 전기말 현재 당사의 매입채무 및 기타채무의 내역은 다음과 같습니다.

(단위:천원)		
구분	당분기	전기
매입채무	12,828,785	8,096,596
미지급금	3,787,054	2,644,521
예수금	296,118	418,144
계	16,911,957	11,159,261

14. 기타유동부채

당분기 및 전기말 현재 당사의 기타유동부채의 내역은 다음과 같습니다.

(단위:천원)		
구분	당분기	전기
선수금	60,422	256,572
계	60,422	256,572

15. 비유동부채

(1) 장기매입채무및기타비유동채무

당분기 및 전기말 현재 당사의 장기매입채무및기타비유동채무의 내역은 다음과 같습니다.

(단위:천원)		
구분	당분기	전기
장기미지급금	894,496	776,789
임대보증금	168,719	98,719
계	1,063,215	875,508

(2) 판매보증부채

당분기 및 전기말 현재 당사의 판매보증부채의 내역은 다음과 같습니다.

(단위:천원)		
구분	당분기	전기
기초	314,262	254,636
전입액	540,267	869,836
사용액	(562,951)	(810,210)
기말	291,578	314,262

당사는 출고한 제품에 대한 품질보증, 교환환불, 하자보수 및 그에 따른 사후 서비스 등으로 인하여 향후 부담할 것으로 예상되는 비용을 보증기간(2년) 및 과거 경험을 등을 기초로 추정하여 충당부채로 설정하고 있습니다.

16. 확정급여부채

당사는 종업원을 위한 퇴직급여제도로 확정기여제도를 운영하고 있으며, 확정기여제도와 관련하여 당분기 중 발생한 퇴직급여는 1,097,970천원(전기:1,169,539천원)이며, 당분기말 현재 미지급된 기여금은 1,005,565천원입니다.

17. 우발채무 및 약정사항

(1) 매출채권의 양도, 할인 및 배서양도

당분기말 현재 당사가 양도, 할인 및 배서양도한 매출채권 중 만기가 도래하지 않은 채권은 없습니다.

(2) 차입약정

당분기말 현재 차입에 대한 약정 내역은 다음과 같습니다.

차입처	내역	한도금액
기업은행	일람볼L/C발행	USD 1,500,000
계		USD 1,500,000

## 18. 자본금과 자본잉여금

### (1) 자본금

당분기 및 전기말 현재 당사의 자본금의 내역은 다음과 같습니다.

구분	당분기	전기
수권주식수	40,000,000주	40,000,000주
1주당 금액	500원	500원
발행주식수	10,716,390주	10,716,390주
자본금	5,358,195천원	5,358,195천원

### (2) 자본잉여금

당분기 및 전기말 현재 당사의 자본잉여금의 내역은 다음과 같습니다.

(단위:천원)		
구분	당분기	전기
주식발행초과금	73,714,009	73,714,009

## 19. 자본조정

### (1) 자기주식

당분기 및 전기말 현재 당사의 자기주식 보유현황은 다음과 같습니다.

(단위:천원)		
구분	당분기	전기
자기주식수	817주	817주
취득금액	(25,686)	(25,686)

당사가 보유하고 있는 자기주식은 당분기 및 전기말 현재 자본조정으로 계상하고 있으며, 향후 시장상황에 따라 처분 또는 주식매수선택권의 행사시 교부 등에 사용할 예정입니다. 한편, 당사가 소유하고 있는 자기주식에 대해서는 의결권행사가 제한되어 있습니다.

(2) 주식기준보상

1) 당사는 주주총회의 결의 및 이사회결의에 의거 당사의 임직원에게 주식선택권을 부여하였는 바, 당분기말 현재 그 주요 사항은 다음과 같습니다.

구분		1차부여
부여일		2014.03.03
부여방법		신주발행, 자기주식교부, 차액보상 중 당사가 선택부여
행사가능조건		부여일로부터 2년 이상 재임 또는 재직
행사가격		1주당 20,500원
행사가능기간		2016.03.03 ~ 2021.03.02
부여주식 총수		50,000주
당기변동내역	기 초	-
	부 여	50,000주
	소 멸	-
	행 사	-
	기 말	50,000주

2) 당사는 부여된 주식선택권의 보상원가를 블랙-솔즈 모형을 이용한 공정가액접근법을 적용하여 산정하였으며, 보상원가 산정에 사용된 제반 가정은 다음과 같습니다.

구분	1차부여
부여일의 보통주 주가	1주당 19,900원
기대행사기간	5년
무위험이자율(*1)	3.13%
예상주가변동성(*2)	33.57%
기대배당수익율	1.16%
주식선택권 공정가치	1주당 6,109원

(\*1) 기대행사기간과 동일한 5년 만기 국고채 수익률을 사용하였습니다.

(\*2) 주간 주가분석에 기초하여 산출한 주식의 연속복리 투자수익률의 표준편차입니다.

3) 당분기말 현재 행사가능한 주식선택권은 없습니다.

4) 당분기 및 전기말 현재 당사의 주식매수선택권의 내역은 다음과 같습니다.

(단위:천원)		
구분	당분기	전기
주식매수선택권	241,812	127,269

20.기타포괄손익누계액

당분기 및 전기말 현재 당사의 기타포괄손익누계액의 내역은 다음과 같습니다.



(단위:천원)		
구분	당분기	전기
매도가능금융자산평가이익	31,179	-
매도가능금융자산평가손실	(46,677)	(29,344)
계	(15,498)	(29,344)

## 21. 이익잉여금

(1) 당분기 및 전기말 현재 당사의 이익잉여금의 내역은 다음과 같습니다.

(단위:천원)		
구분	당분기	전기
법정적립금	976,012	654,545
이익준비금	976,012	654,545
임의적립금	30,000,000	20,000,000
기술개발적립금	30,000,000	20,000,000
미처분이익잉여금	37,055,075	41,598,015
계	68,031,087	62,252,560

### (2) 이익준비금

상법의 규정에 따라, 당사는 자본금의 50%에 달할 때까지 매결산기에 금전에 의한 이익배당액의 10%이상을 이익준비금으로 적립하고 있습니다. 동 이익준비금은 현금으로 배당할 수 없으며, 주주총회의 결의에 의하여 이월결손금의 보전과 자본전입에만 사용될 수 있습니다. 단, 자본준비금과 이익준비금의 총액이 자본금의 1.5배를 초과하는 경우 그 초과한 금액 범위에서 자본준비금과 이익준비금을 감액할 수 있습니다.

## 22. 판매비와관리비

당분기 및 전분기 중 발생한 당사의 판매비와관리비의 내역은 다음과 같습니다.

(단위:천원)				
구분	당분기		전분기	
	3개월	누적	3개월	누적
급여	1,805,007	4,626,939	1,335,990	3,305,111
퇴직급여	120,255	368,344	87,196	239,096
복리후생비	188,577	518,307	150,280	404,784
여비교통비	148,279	594,488	148,432	452,298
임차료	187,262	536,682	150,573	370,791
접대비	36,352	98,500	26,261	71,998
통신비	29,103	91,075	26,584	78,016
감가상각비	142,076	392,335	153,052	354,163
무형자산상각비	795,444	2,705,847	1,314,370	3,717,322
세금과공과	31,994	129,885	29,000	111,710

경상개발비	2,204,367	6,072,388	2,138,606	6,296,491
대손상각비	-	-	395,352	2,631,550
판매보증비	171,927	540,267	255,888	581,798
보험료	8,325	26,301	7,604	21,592
차량유지비	15,927	52,837	17,597	45,476
운반비	228,396	609,089	108,457	363,392
교육훈련비	22,161	77,928	7,745	19,137
도서인쇄비	4,668	16,438	1,757	31,330
소모품비	34,614	177,155	48,043	136,641
지급수수료	1,211,293	3,354,346	1,014,840	2,828,215
건본비	48,931	76,037	6,171	34,051
광고선전비	325,474	2,080,326	84,310	1,243,544
수도광열비	9,804	27,031	8,623	13,308
총 계	7,770,236	23,172,545	7,516,731	23,351,814

### 23. 기타수익과 기타비용

(1) 당분기 및 전분기 중 당사의 기타수익의 내역은 다음과 같습니다.

(단위:천원)				
구분	당분기		전분기	
	3개월	누적	3개월	누적
유형자산처분이익	-	22,046	11,817	46,905
수입임대료	6,432	19,209	6,202	18,744
잡이익	322,200	807,417	256,150	453,595
기타수익 계	328,632	848,672	274,169	519,244

(2) 당분기 및 전분기 중 당사의 기타비용의 내역은 다음과 같습니다.

(단위:천원)				
구분	당분기		전분기	
	3개월	누적	3개월	누적
기부금	3,133	3,133	54,845	60,250
무형자산감액손실	-	1,022,000	-	-
지분법적용투자주식손상차손	-	3,564,554	-	-
잡손실	-	440,867	-	210
기타비용 계	3,133	5,030,554	54,845	60,460

### 24. 금융수익 및 금융원가

당분기 및 전분기 중 당기손익으로 인식된 당사의 금융수익과 금융원가의 내역은 다음과 같

습니다

(단위:천원)				
구분	당분기		전분기	
	3개월	누적	3개월	누적
금융수익:				
이자수익	328,097	1,034,962	443,540	1,314,803
배당수익	-	6,750	-	6,750
매도가능금융자산처분이익	34,727	94,824	-	-
외환차익	483,436	701,001	196,175	579,557
외화환산이익	25,903	205,548	124,814	166,694
금융수익 소계	872,163	2,043,085	764,529	2,067,804
금융원가:				
매도가능금융자산처분손실	924	1,020	2,518	29,794
외환차손	433,913	684,568	154,647	616,189
외화환산손실	-	85,283	-	128,975
금융원가 소계	434,837	770,871	157,165	774,958
순금융수익(원가)	437,326	1,272,214	607,364	1,292,846

25. 법인세비용

(1) 당분기 및 전분기 중 법인세비용의 산출내역은 다음과 같습니다.

(단위:천원)		
구분	당분기	전분기
당기법인세부담세액	3,594,670	2,706,596
일시적차이로 인한 이연법인세 변동액	(1,139,757)	(656,524)
자본에 직접 부가된 이연법인세 변동액	(4,421)	(7,939)
전기법인세 변동액	1,431	40,216
법인세비용	2,451,923	2,082,349

(2) 당분기 및 전분기 중 법인세비용차감전순이익과 법인세비용간의 관계는 다음과 같습니다.

(단위:천원)		
구분	당분기	전분기
법인세비용차감전순이익	11,445,122	9,542,729
적용세율에 따른 법인세	2,501,427	2,082,901
조정사항		
- 비공제비용	25,135	19,925
- 비과세수익	(504)	(442)

- 세액공제	-	-
- 세율변동효과	(75,566)	(60,251)
- 전기 법인세와 관련한 당기 조정액	1,431	40,216
법인세비용	2,451,923	2,082,349
유효세율(법인세비용/법인세비용차감전순이익)	21.42%	21.82%

(3) 당분기 및 전분기말 현재 일시적차이의 법인세효과는 당해 일시적차이가 소멸되는 회계 연도의 미래 예상세율인 24.2%를 적용하여 계산하였습니다.

(4) 당사의 이연법인세자산과 이연법인세부채에 대해서 동일 과세당국이 부과하는 법인세이며 당사가 당기법인세자산과 당기법인세부채를 상계할 수 있는 법적으로 집행가능한 권리와 의도를 가지고 있는 경우에만 이연법인세자산과 이연법인세부채를 상계하여 재무상태표에 표시하였습니다.

## 26. 주당순이익

(1) 당분기 및 전분기 중 가중평균유통보통주식수의 산정내역은 다음과 같습니다.

-당분기 (단위: 주)						
내역	3개월			누적		
	주식수	일수	적수	주식수	일수	적수
기초	10,716,390	92	985,907,880	10,716,390	273	2,925,574,470
자기주식	(817)	92	(75,164)	(817)	273	(223,041)
기말	10,715,573		985,832,716	10,715,573		2,925,351,429
가중평균유통보통주식수	10,715,573			10,715,573		

-전분기 (단위: 주)						
내역	3개월			누적		
	주식수	일수	적수	주식수	일수	적수
기초	10,716,390	92	985,907,880	10,716,390	273	2,925,574,470
자기주식	(817)	92	(75,164)	(817)	273	(223,041)
기말	10,715,573		985,832,716	10,715,573		2,925,351,429
가중평균유통보통주식수	10,715,573			10,715,573		

(2) 기본주당순이익의 산출내역은 다음과 같습니다.

(단위: 원, 주)				
내역	당분기		전분기	
	3개월	누적	3개월	누적
당기순이익	4,807,289,148원	8,993,198,847원	2,463,650,399원	7,460,380,369원
가중평균유통보통주식수	10,715,573주	10,715,573주	10,715,573주	10,715,573주
기본주당순이익	448원	839원	229원	696원

(3) 희석주당순이익

당분기말 현재 잠재적 보통주에는 당사가 부여한 주식매수선택권 50,000주가 있습니다. 당해 주식매수선택권의 경우 희석효과가 없으므로, 기본주당순이익과 희석주당순이익은 동일합니다.

27. 비용의 성격별 분류

당분기 및 전분기 중 발생한 주요 비용의 성격별 분류는 다음과 같습니다.

(단위:천원)				
구분	당분기		전분기	
	3개월	누적	3개월	누적
재고자산의변동	(1,690,361)	(2,385,882)	(1,310,814)	(3,916,176)
원재료 및 상품 등 매입액	20,744,099	55,273,062	15,801,494	46,170,539
종업원급여	5,040,968	12,905,501	4,144,788	10,861,671
감가상각비	468,597	1,346,412	436,755	1,076,265
무형자산상각비	813,808	2,732,218	1,315,406	3,720,112
기타	7,300,554	20,929,799	6,357,749	20,140,489
합계(*1)	32,677,665	90,801,110	26,745,378	78,052,900

(\*1) 매출원가, 판매비와 관리비의 합계입니다.

28. 영업부문

당사는 한국채택국제회계기준 제1108호(영업부문)에 따른 보고부문이 단일부문으로기업전체 수준에서의 부문별 정보는 다음과 같습니다.

(1) 상품과 용역 등에 대한 정보

(단위:천원)				
구분	당분기		전분기	
	3개월	누적	3개월	누적
상품매출액	542,932	1,822,893	1,109,057	3,748,793
제품매출액	36,077,629	99,018,357	26,407,753	77,337,365
반제품매출액	465,896	1,554,251	538,178	2,096,760
용역매출액	373,456	1,067,505	651,076	1,476,572
기타매출액	656,811	1,692,894	365,611	1,184,509
계	38,116,724	105,155,900	29,071,675	85,843,999

(2) 지역에 대한 정보

-당분기 (단위:천원)						
구분	3개월			누적		
	국내매출	수출매출	계	국내매출	수출매출	계
상품매출액	365,021	177,911	542,932	1,562,450	260,443	1,822,893
제품매출액	26,325,767	9,751,862	36,077,629	67,758,099	31,260,258	99,018,357
반제품매출액	452,539	13,357	465,896	1,420,426	133,825	1,554,251
용역매출액	187,410	186,046	373,456	870,209	197,296	1,067,505
기타매출액	537,275	119,536	656,811	1,464,907	227,987	1,692,894
계	27,868,012	10,248,712	38,116,724	73,076,091	32,079,809	105,155,900

(\*) 수출매출은 미주, 유럽, 호주 등입니다.

-전분기 (단위:천원)						
구분	3개월			누적		
	국내매출	수출매출	계	국내매출	수출매출	계
상품매출액	1,033,766	75,291	1,109,057	3,659,725	89,068	3,748,793
제품매출액	16,035,189	10,372,564	26,407,753	43,397,818	33,939,547	77,337,365
반제품매출액	518,483	19,695	538,178	2,043,600	53,160	2,096,760
용역매출액	645,428	5,648	651,076	1,451,841	24,731	1,476,572
기타매출액	341,503	24,108	365,611	1,059,075	125,434	1,184,509
계	18,574,369	10,497,306	29,071,675	51,612,059	34,231,940	85,843,999

(\*) 수출매출은 미주, 유럽, 호주 등입니다.

(3) 당분기 중 당사 수익의 10%이상을 차지하는 주요 거래처는 2개사이며, 해당 거래처들에

대한 당기 매출금액은 56,102,707천원 입니다.

29. 현금흐름표

(1) 영업활동현금흐름 중 조정내역 및 자산부채의 변동은 다음과 같습니다.

-조정내역

(단위:천원)		
구분	당분기	전분기
법인세비용	2,451,923	2,082,349
퇴직급여	857,014	714,095
감가상각비	1,406,880	1,110,438
무형자산상각비	2,734,472	3,721,447
대손상각비	-	2,631,550
무형자산감액손실	1,022,000	-
매도가능증권처분손실	1,020	29,794
판매보증비	540,267	581,798
견본비	76,037	34,051
기부금	2,018	-
주식보상비용	114,542	89,089
외화환산손실	85,283	128,975
지분법적용투자주식손상차손	3,564,554	-
유형자산처분이익	(22,046)	(46,905)
매도가능증권처분이익	(94,824)	-
이자수익	(1,034,962)	(1,314,803)
배당수익	(6,750)	(6,750)
외화환산이익	(205,548)	(166,694)
잡이익	(115)	-
합계	11,491,765	9,588,434

-영업활동으로 인한 자산부채의 변동

(단위:천원)		
구분	당분기	전분기
매출채권의 감소(증가)	(7,824,023)	(2,842,913)
미수금의 감소(증가)	4,864	78,532
선급금의 감소(증가)	10,956	450,337
선급비용의 감소(증가)	57,632	(194,995)
재고자산의 감소(증가)	(2,699,347)	(4,188,474)
매입채무의 증가(감소)	4,652,565	2,229,068
미지급금의 증가(감소)	19,730	(550,739)

장기미지급금의 증가(감소)	117,707	164,686
예수금의 증가(감소)	(122,027)	(137,229)
선수금의 증가(감소)	(196,150)	35,937
판매보증부채의 증가(감소)	(562,951)	(544,185)
합계	(6,541,044)	(5,499,975)

(2) 당사의 현금및현금성자산은 재무상태표와 현금흐름표의 금액이 동일하게 관리되고 있으며, 당분기 및 전분기 중 현금의 유출입이 없는 주요거래는 다음과 같습니다.

(단위:천원)		
구분	당분기	전분기
건설중인자산의 대체	671,635	4,655,405
매도가능증권평가손익의 이연법인세자산(부채)대체	(4,421)	(7,939)



30. 특수관계자와의 거래

(1) 지배종속기업 등 현황

1) 당분기 및 전기말 현재 연결회사의 지배기업 및 최상위지배기업은 (주)아이디스홀딩스(지분을 41.10%)입니다.

2) 당분기 및 전기말 현재 당사의 종속기업 현황은 다음과 같습니다.

회사명	지분율(%)	
	당분기	전기
IDIS Europe Limited	100%	100%

3) 당분기 및 전기말 현재 당사의 관계기업 및 기타 특수관계자는 다음과 같습니다.

구분	회사명		지분율	
	당분기	전기	당분기	전기
관계기업	Revo America Corporation	Revo America Corporation	33.54%	33.54%
	Matrix Network	Matrix Network	49.55%	49.55%
	IDIS America	IDIS America	100%	100%
공동지배기업	에치디프로(주)	에치디프로(주)	46.73%	49.55%
지배기업의 종속기업	아이디피(주)	아이디피(주)	(주)아이디스홀딩스가 61.59% 보유	(주)아이디스홀딩스가 61.59% 보유
	(주)코텍	(주)코텍	(주)아이디스홀딩스가 30.74% 보유	(주)아이디스홀딩스가 30.74% 보유

(2) 당분기 및 전기말 현재 특수관계자에 대한 채권·채무 내역은 다음과 같습니다.

- 당분기 (단위:천원)										
특수관계구분	회사명	채 권					채 무			
		매출채권	미수금	선급금	선급비용	임차보증금	매입채무	미지급금	선수금	임대보증금
지배기업	(주)아이디스홀딩스	-	-	-	-	1,350,275	-	857,646	-	150,000
종속기업	IDIS Europe Limited	1,854,575	217	-	113,407	-	-	-	-	-
관계기업	Revo America Corporation	-	-	-	-	-	-	-	43,940	-
	Matrix Network	249,651	-	-	-	-	-	-	-	-
	IDIS America	749,720	728	-	-	-	-	-	-	-
공동지배기업	에치디프로(주)	9,308,449	-	-	-	-	615,738	391	-	-
지배기업의 종속기업	아이디피(주)	1,115,873	-	-	-	-	1,386	1,394	-	-
	(주)코텍	-	-	-	-	-	-	22,275	-	-
합 계		13,278,268	945	-	113,407	1,350,275	617,124	881,706	43,940	150,000

당사는 IDIS Europe Limited에 대한 매출채권에 대해 당분기말 현재 802,387천원의 대손충당금을 계상하고 있으며, 당기 중 인식한 대손상각비는 없습니다.

- 전기 (단위:천원)										
특수관계구분	회사명	채 권					채 무			
		매출채권	미수금	선급금	선급비용	임차보증금	매입채무	미지급금	선수금	임대보증금

지배기업	㈜아이디스홀딩스	-	-	-	-	1,330,303	-	652,354	-	80,000
종속기업	IDIS Europe Limited	1,440,877	717	66,248	189,671	-	-	55,702	-	-
관계기업	Revo America Corporation	-	-	-	-	-	-	-	255,800	-
공동지배기업	에치디프로㈜	5,212,215	4,840	-	-	-	486,877	2,771	-	-
지배기업의 종속기업	아이디피㈜	936,043	-	-	-	-	224	1,073	-	-
합 계		7,589,135	5,557	66,248	189,671	1,330,303	487,101	711,900	255,800	80,000

당사는 IDIS Europe Limited에 대한 매출채권에 대해 전기말 현재 802,387천원의 대손충당금을 계상하고 있으며, 전기 중 인식한 대손상각비는 없습니다. 또한 Revo America Corporation에 대한 매출채권 6,876,454천원은 전기 중 제각하였습니다.

(3) 당분기 및 전기 중 특수관계자와의 자금거래 내역은 다음과 같습니다.

- 당분기 (단위: 천원)					
특수관계구분	회사명	자금대여 거래		현금출자	유상증자
		출자전환	회수		
종속기업	IDIS Europe Limited	-	-	-	919,435
관계기업	IDIS America	-	-	-	1,172,100
공동지배기업	에치디프로㈜	-	-	-	190,750
합 계		-	-	-	2,282,285

- 전기 (단위: 천원)					
특수관계구분	회사명	자금대여 거래		현금출자	유상증자
		출자전환	회수		
관계기업	IDIS America	-	-	1,058,745	-
합 계		-	-	1,058,745	-

(4) 당분기 및 전분기 중 특수관계자와의 거래내역은 다음과 같습니다.

-당분기 (단위:천원)								
특수관계구분	회사명	매출	기타수익	원재료등 매입	유형자산등 취득	기타비용	배당금 지급	유상증자
지배기업	㈜아이디스홀딩스	-	1,356	-	290,000	3,867,399	1,321,288	-
종속기업	IDIS Europe Limited	1,208,452	-	-	-	634,014	-	919,435
관계기업	Revo America Corporation	1,090,920	-	-	-	-	-	-
	Matrix Network	254,631	-	-	-	-	-	-
	IDIS America	694,321	-	-	-	-	-	1,172,100
공동지배기업	에치디프로㈜	29,689,652	-	1,239,913	-	436,066	-	190,750
지배기업의 종속기업	아이디피㈜	2,970,854	-	4,091	-	3,705	-	-
	㈜코빅	1,745	-	16,240	147,350	7,115	-	-
합 계		35,910,575	1,356	1,260,244	437,350	4,948,299	1,321,288	2,282,285

-전분기 (단위:천원)								
특수관계구분	회사명	매출	기타수익	원재료등 매입	유형자산 취득	기타비용	배당금 지급	유상증자
지배기업	(주)아이디스홀딩스	-	1,337	-	-	3,698,108	1,541,503	-
종속기업	IDIS Europe Limited	743,894	-	-	-	594,995	-	-
관계기업	Revo America Corporation	754,073	-	-	-	-	-	-
	Matrix Network	-	-	-	-	-	-	-
공동지배기업	에치디프로(주)	17,662,725	-	1,768,400	-	17,768	-	-
지배기업의 종속기업	아이디피(주)	3,751,558	-	3,200	-	5,070	-	-
	(주)코텍	3,500	-	-	72,004	-	-	-
합	계	22,915,750	1,337	1,771,600	72,004	4,315,941	1,541,503	-

(5) 당분기 및 전분기 중 주요 경영진에 대한 보상은 다음과 같습니다.

(단위:천원)		
구분	당분기	전분기
단기종업원급여	1,530,001	1,541,543
주식보상비용	114,543	89,089
퇴직급여	196,005	145,851
계	1,840,549	1,776,483

(6) 보고기간종료일 현재 당사가 특수관계자를 위하여 제공하고 있는 담보 및 보증의 내역은 다음과 같습니다.

특수관계구분	회사명	보증처	담보및지급보증액	내역
관계기업	IDIS America	Delaware limited liability company	\$599,128.32	사무실임차료 지급보증
합			\$599,128.32	

### 31. 위험관리

#### (1) 자본위험관리

당사의 자본관리는 계속기업으로서의 존속능력을 유지하는 한편, 자본조달비용을 최소화하여 주주이익을 극대화하며 적절한 자본구조를 유지하는 것을 목표로 하고 있습니다. 당사는 부채비율을 기초로 자본을 관리하고 있으며, 이 비율은 재무상태표상총부채를 자본으로 나누어 산출됩니다. 당사의 자본관리전략은 부채비율을 100%이하로 유지하는 것입니다. 당분기 및 전기말 현재 당사의 부채비율은 다음과 같습니다

(단위:천원)		
구분	당분기	전기
부채총계	20,617,185	13,523,173
자본총계	147,303,920	141,397,005
부채비율	14.00%	9.56%

#### (2) 시장위험

##### ① 외환위험

당사는 제품수출 및 원재료수입거래와 관련하여 USD등의 환율변동위험에 노출되어있으며, 당분기 및 전기말 현재 외화로 표시된 화폐성자산,부채의 금액은 다음과 같습니다.

-당분기		(원화단위: 천원)		
외화	외화자산(*1)	외화부채	외화자산 원화환산액	외화부채 원화환산액
USD	6,943,437.30	6,933,494.49	8,293,936	8,282,059
JPY	15,405,518.00	480,000.00	153,561	4,785
GBP	-	3,795.00	-	6,870
AED	119,318.85	15,629.42	38,805	5,083
계			8,486,302	8,298,797

(\*1) 대손충당금 설정 채권은 제외하였습니다.

-전기		(원화단위: 천원)		
외화	외화자산(*1)	외화부채	외화자산 원화환산액	외화부채 원화환산액
USD	7,024,613.31	4,215,378.41	7,721,455	4,633,544
JPY	3,095,151.00	960,000.00	28,480	8,833
GBP	-	32,565.34	-	55,702
AED	-	150,612.00	-	45,072
계			7,749,935	4,743,151

(\*1) 대손충당금 설정 채권은 제외하였습니다.

당사는 내부적으로 원화 환율 10%변동을 기준으로 환위험을 측정하고 있으며, 상기의 변동

비율은 합리적으로 발생가능한 환율변동위험에 대한 경영진의 평가를 반영하고 있습니다. 당분기 및 전기말 현재 각 외화에 대한 원화환율 10%변동시 환율변동이 법인세비용차감전 순이익에 미치는 영향은 다음과 같습니다.

(단위:천원)				
외화	당분기		전기	
	10% 상승시	10% 하락시	10% 상승시	10% 하락시
USD	1,188	(1,188)	308,791	(308,791)
JPY	14,878	(14,878)	1,965	(1,965)
GBP	(687)	687	(5,570)	5,570
AED	3,372	(3,372)	(4,507)	4,507
계	18,751	(18,751)	300,679	(300,679)

상기 민감도 분석은 당분기 및 전기말 현재 기능통화 이외의 외화로 표시된 화폐성 자산 및 부채를 대상으로 한 것입니다.

② 이자율위험

당사는 당분기말 현재 차입금이 없습니다. 따라서, 당사는 차입금과 관련하여 이자율변동위험이 없습니다.

③ 가격위험

당사는 재무상태표상 매도가능금융자산으로 분류되는 당사 보유 지분증권의 가격위험에 노출되어 있으며, 보고기간종료일 현재 주가지수 5%변동시 상장지분상품의 가격변동이 기타포괄손익(매도가능금융자산평가손익)에 미치는 영향은 다음과 같습니다.

(단위:천원)				
구분	당분기		전기	
	5% 상승시	5% 하락시	5% 상승시	5% 하락시
기타포괄손익	21,614	(21,614)	56,631	(56,631)

(3) 신용위험

① 신용위험에 대한 노출

금융자산의 장부금액은 신용위험에 대한 최대 노출정도를 나타냅니다. 당분기 및 전기 현재 당사의 신용위험에 대한 최대 노출정도는 다음과 같습니다.

(단위:천원)		
구분	당분기	전기
현금및현금성자산	13,852,256	14,952,584
매출채권	32,472,144	24,453,907
미수금	22,940	32,196
단기금융상품	44,719,770	37,970,954
미수수익	475,907	625,423
매도가능금융자산	10,143,239	12,241,373

장기대여금	235,000	235,000
보증금	1,769,940	1,902,891
계	103,691,196	92,414,328

(4) 유동성위험

신중한 유동성 위험 관리는 충분한 현금 및 시장성 있는 유가증권의 유지, 적절하게 약정된 신용한도금액으로부터의 자금 여력 및 시장포지션을 결제할 수 있는 능력 등을 포함하고 있습니다. 당사의 금융부채를 당분기 및 전기말로부터 계약 만기일까지의 잔여기간에 따라 만기별로 구분한 내역은 다음과 같습니다.

- 당분기			(단위:천원)
구 분	1년 이내	1년 초과	합 계
매입채무	12,828,785	-	12,828,785
미지급금	3,787,054	-	3,787,054
예수금	296,118	-	296,118
장기미지급금	-	894,496	894,496
임대보증금	18,719	150,000	168,719
금융보증계약	151,827	563,832	715,659
금융부채 계	17,082,503	1,608,328	18,690,831

- 전기			(단위:천원)
구 분	1년 이내	1년 초과	합 계
매입채무	8,096,596	-	8,096,596
미지급금	2,644,521	-	2,644,521
예수금	418,144	-	418,144
장기미지급금	-	776,789	776,789
임대보증금	98,719	-	98,719
금융보증계약	136,572	624,419	760,991
금융부채 계	11,394,552	1,401,208	12,795,760

상기 현금흐름은 할인하지 아니한 금액이며, 만기가 12개월 이내에 도래하는 금액은 할인의 효과가 중요하지 아니하므로 장부금액과 동일합니다.

## 6. 기타 재무에 관한 사항

### 가. 재무제표 제작성 등 유의사항

#### (1) 재무제표 제작성

- 해당사항 없음

(2) 합병, 분할, 자산양수도, 영업양수도에 관한 사항

- 해당사항 없음

(3) 자산유동화와 관련한 자산매각의 회계처리 및 우발채무 등에 관한 사항

- 해당사항 없음

(4) 기타 재무제표 이용에 유의하여야 할 사항

- 해당사항 없음

**나. 연결 대손충당금 설정현황**

(1) 최근3사업연도의 계정과목별 대손충당금 설정 내역

(단위: 원)

구분	계정과목	채권금액	대손충당금	대손충당금 설정률
제5기 3분기	매출채권	31,804,263,378	-	0.0%
	미수금	83,701,885	-	0.0%
	장기대여금	235,000,000	-	0.0%
	합계	32,122,965,263	-	0.0%
제4기	매출채권	24,109,371,518	39,691,850	0.2%
	미수금	37,499,587	-	0.0%
	장기대여금	235,000,000	-	0.0%
	합계	24,381,871,105	39,691,850	0.2%
제3기	매출채권	27,189,970,973	3,752,293,076	13.8%
	미수금	219,131,142	-	0.0%
	장기대여금	235,000,000	-	0.0%
	합계	27,644,102,115	3,752,293,076	13.6%

(2) 대손충당금 변동 현황

(단위 : 원)

구분	제5기 3분기	제4기	제3기
1. 기초 대손충당금 잔액합계	39,691,850	3,752,293,076	3,959,509,000
2. 순대손처리액(①-②±③)	60,290,082	6,876,454,400	959,509,000
① 대손처리액(상각채권액)	60,290,082	6,876,454,400	-
② 상각채권회수액	-	-	-
③ 기타증감액	-	-	959,509,000
3. 대손상각비 계상(환입)액	20,598,232	3,163,853,174	752,293,076
4. 기말 대손충당금 잔액합계	-	39,691,850	3,752,293,076

(3) 매출채권관련 대손충당금 설정방침

- 1) 재무상태표일 현재의 매출채권 및 기타채권 잔액에 대해 과거 대손 경험률과 장래의 대손 예약액을 기초로 개별분석법을 혼용하여 사용
- 2) 대손 경험률에 의한 대손충당금의 설정
  - 대손 경험률 : 과거 발생한 매출채권의 합계액 대비 과거 대손금의 비율로 산정
  - 각 채권의 연령별 대손설정을

채권발생연령	대손설정을
1년 미만	0%
1년 이상 ~ 1년 6월 미만	50%
1년 6월 이상	100%

- 3) 대손처리기준: 매출채권 등에 대해 아래와 같은 사유 발생 시 부실채권으로 대손 처리
  - 거래처의 부실 정도가 심해, 채권 상환에 현저한 어려움이 예상되고 향후 지속될 가능성이 높은 경우, 회수가능액을 산출하고 담보설정여부 등을 고려하여 충당금을 설정

※ 부실채권 판단기준

- 채무자의 파산, 부도, 강제집행, 사업의 폐지, 사망, 실종 등으로 인해 채권의 회수 불능이 객관적으로 입증된 경우
- 계속 적자로 인해 완전자본잠식상태이고 단기간내 사업의 호전이 예상되지 않는 경우

(4) 경과 기간별 매출채권 잔액 현황 (단위: 원, %)

경과기간		6월 이하	6월 초과 1년 이하	1년 초과 3년 이하	3년 초과	계
구분						
금액	일반	20,380,571,357	-	-	-	20,380,571,357
	특수관계자	11,295,479,168	128,212,853	-	-	11,423,692,021
	계	31,676,050,525	128,212,853	-	-	31,804,263,378
구성비율		99.6%	0.4%	0.0%	0.0%	100.0%

다. 재고자산 현황 등

(1) 최근 3사업연도의 재고자산 보유 현황 (단위: 원)

사업부문	계정과목	제5기 3분기	제4기	제3기
영상보안	상 품	455,871,457	674,582,123	2,230,967,427
	제 품	5,875,926,616	6,385,272,500	2,619,232,959
	반제품	3,024,195,315	1,614,078,903	1,687,025,840
	재공품	1,180,073,968	1,168,352,126	859,329,829
	원재료	9,793,730,143	8,180,271,413	7,997,148,567
	미착품	59,821,212	61,618,054	43,066,514
	소 계	20,389,618,711	18,084,175,119	15,436,771,136
총자산대비 재고자산 구성비율(%) [재고자산합계÷기말자산총계×100]		11.9%	11.6%	10.6%



재고자산회전율(회수) [연환산 매출원가÷ {(기초재고+기말재고)÷2}]	4.71 회	4.49 회	5.35 회
---	--------	--------	--------

(2) 재고자산 실사내역

1) 실사일자

- 매분기말 기준으로 매년 4회 재고자산 실사 실시

2) 실사방법

- 사내보관재고 : 전수조사 실시를 원칙으로 하되, 스크루 등 중요도가 낮은 자재에 대해서는 표본조사와 병행하여 실시하며, 연말 재고자산 실사시에는 외부감사인이 당사 재고실사에 입회, 확인하고 일부 항목에 대해 표본 추출하여 그 실재성 및 완전성을 확인하고 있음

- 사외보관재고 : 제3자 보관재고에 대해 전수로 재고자산확인서를 징구하며, 전수 또는 표본조사 병행 실시

3) 장기체화재고등 내역

- 재고자산의 시가가 취득원가보다 하락한 경우에는 저가법을 사용하여 시가를 재고자산의 재무상태표 가액으로 하고 있으며, 3분기말 현재 재고자산에 대한 장기체화 재고등의 내역은 없음.

라. 채무증권 발행실적 등

(1) 채무증권 발행실적

(기준일 : 2015.09.30 )

(단위 : 원, %)

발행회사	증권종류	발행방법	발행일자	권면 총액	이자율	평가등급 (평가기관)	만기일	상환 여부	주관회사
-	-	-	-	-	-	-	-	-	-
-	-	-	-	-	-	-	-	-	-
합 계	-	-	-	-	-	-	-	-	-

- 해당사항 없습니다.

(2) 기업어음증권 미상환 잔액

(기준일 : 2015.09.30 )

(단위 : 원)

잔여만기		10일 이하	10일초과 30일이하	30일초과 90일이하	90일초과 180일이하	180일초과 1년이하	1년초과 2년이하	2년초과 3년이하	3년 초과	합 계
미상환 잔액	공모	-	-	-	-	-	-	-	-	-
	사모	-	-	-	-	-	-	-	-	-
	합계	-	-	-	-	-	-	-	-	-

- 해당사항 없습니다.

(3) 전자단기사채 미상환 잔액

(기준일 : 2015.09.30 )

(단위 : 원)

잔여만기	10일 이하	10일초과 30일이하	30일초과 90일이하	90일초과 180일이하	180일초과 1년이하	합 계	발행 한도	잔여 한도

미상환 잔액	공모	-	-	-	-	-	-	-	-
	사모	-	-	-	-	-	-	-	-
	합계	-	-	-	-	-	-	-	-

- 해당사항 없습니다.

(4) 회사채 미상환 잔액

(기준일 : 2015.09.30 )

(단위 : 원)

잔여만기		1년 이하	1년초과 2년이하	2년초과 3년이하	3년초과 4년이하	4년초과 5년이하	5년초과 10년이하	10년초과	합 계
미상환 잔액	공모	-	-	-	-	-	-	-	-
	사모	-	-	-	-	-	-	-	-
	합계	-	-	-	-	-	-	-	-

- 해당사항 없습니다.

(5) 신종자본증권 미상환 잔액

(기준일 : 2015.09.30 )

(단위 : 원)

잔여만기		1년 이하	1년초과 5년이하	5년초과 10년이하	10년초과 15년이하	15년초과 20년이하	20년초과 30년이하	30년초과	합 계
미상환 잔액	공모	-	-	-	-	-	-	-	-
	사모	-	-	-	-	-	-	-	-
	합계	-	-	-	-	-	-	-	-

- 해당사항 없습니다.

(6) 조건부자본증권 미상환 잔액

(기준일 : 2015.09.30 )

(단위 : 원)

잔여만기		1년 이하	1년초과 2년이하	2년초과 3년이하	3년초과 4년이하	4년초과 5년이하	5년초과 10년이하	10년초과 20년이하	20년초과 30년이하	30년초과	합 계
미상환 잔액	공모	-	-	-	-	-	-	-	-	-	-
	사모	-	-	-	-	-	-	-	-	-	-
	합계	-	-	-	-	-	-	-	-	-	-

- 해당사항 없습니다.

## IV. 감사인의 감사의견 등

당사는 분기 감사(검토)를 받고 있지 않습니다. 따라서 아래의 내용은 전기 감사인의 감사의견입니다.

### 1. 회계감사인의 명칭 및 감사의견

사업연도	감사인	감사의견	감사보고서 특기사항
제5기 반기(당기)	한울회계법인	해당사항없음	해당사항없음
제4기(전기)	한울회계법인	적정	해당사항없음
제3기(전전기)	한울회계법인	적정	해당사항없음

### 2. 감사용역 체결현황

사업연도	감사인	내 용	보수	총소요시간
제5기 반기(당기)	한울회계법인	중간감사, 반기검토, 기말감사 연결 및 별도 재무제표에 대한 감사	74	156
제4기(전기)	한울회계법인	중간감사, 반기검토, 기말감사 연결 및 별도 재무제표에 대한 감사	60	827
제3기(전전기)	한울회계법인	중간감사, 반기검토, 기말감사 연결 및 별도 재무제표에 대한 감사	60	838

주1) 보수는 연간 회계 감사 보수 총액임.

주2) 총소요시간은 반기재무제표의 검토 소요시간임.

### 3. 회계감사인과의 비감사용역 계약체결 현황

사업연도	계약체결일	용역내용	용역수행기간	용역보수	비고
제5기 반기(당기)	-	-	-	-	-
제4기(전기)	-	-	-	-	-
제3기(전전기)	-	-	-	-	-

※ 당사의 감사인인 한울회계법인과 회계감사 용역 외의 계약 체결 내용은 없습니다.

### 4. 회계 감사인의 변경

- 당기 중 감사인의 변경은 없습니다.

## V. 이사의 경영진단 및 분석의견

기업공시서식 작성기준에 따라 당사는 분/반기 보고서에 본 항목을 기재하지 않습니다. (사업보고서 기재 예정)

## VI. 이사회 등 회사의 기관에 관한 사항

### 1. 이사회에 관한 사항

#### 가. 이사회 구성 개요

당사는 2011년 7월 1일 기준으로 인적분할 방식으로 회사를 분할한 이후, 이사회 구성이 변경되었습니다. 2015년 9월 30일 현재 당사의 이사회는 3명의 사내이사(김영달, 류병순, 허준혁), 1명의 사외이사(정순기)등 총 4인의 이사로 구성되어 있습니다.

#### 나. 중요의결사항 등

회 차	개최일자	의안 내용	가결여부	사외이사
				정순기
1	2015.02.10	○ 재무상대표, 이익잉여금처분계산(안) 및 연결재무상대표승인의건	가결	찬성
2	2015.02.10	○ 제3기 정기주총 소집의건	가결	찬성
3	2015.08.10	○ 타법인 지분 출자의 건 - IDIS Europe Limited. - IDIS America Co. LTD	가결	찬성

#### 다. 이사회내 위원회

2015년 9월 30일 현재 당사의 이사회내에는 위원회가 구성되어 있으나 활동내역은 없습니다.

#### 라. 이사의 독립성

2015년 9월 30일 현재 당사의 이사회에는 1명의 사외이사가 활동 중에 있습니다. 사외이사 선임시에는 관련법에서 정한 사외이사 자격기준을 충족한 후보자 중에서 이사회의 추천으로 주주총회에서 선임하고 있습니다.

### 2. 감사제도에 관한 사항

#### 가. 감사위원회

2015년 9월 30일 현재, 당사는 감사위원회가 설치되어 있지 않습니다.

#### 나. 감사

2015년 9월 30일 현재, 당사에는 1명의 상근감사가 활동 중에 있습니다. 감사의 세부인적 사항은 아래와 같습니다.

성명	주요 경력	비고
----	-------	----

전대열 (49.12.17)	'90.12 국방대학원(국방관리 전공) 졸업 '05.04-'05.12 APEC기획단장 겸 서울지방중소기업청장 겸직 '08.03-'09.07 동국대 경영상학부 겸임교수 '06.01-'11.02 벤처기업협회 상근부회장	2014년 3월21일 제3기 정기주주총회에서 가결됨.
-------------------	--	-------------------------------------

(1) 감사의 독립성

감사의 선임시에는 관련법에서 규정하고 있는 상근감사 자격기준을 충족한 후보자 중에서 주주총회에서 선임하고 있으며, 상법 및 자본시장법에 규정한 의결권 행사 기준에 따라 발행주식 총수의 3%를 초과하는 주주는 그 초과하는 주식에 관하여 의결권을 제한하고 있습니다.

(2) 감사의 주요 활동내용

회 차	개최일자	의안 내용	가결여부
1	2015.02.10	○ 재무상태표, 이익잉여금처분계산(안)및 연결재무상태표승인의건	가결
2	2015.02.10	○ 제3기 정기주총 소집의건	가결

### 3. 주주의 의결권 행사에 관한 사항

**가. 투표제도**

당사는 집중투표제, 서면투표제, 전자투표제를 도입하고 있지 않습니다.

**나. 소수주주권**

당사는 소수주주권이 행사된 사실이 없습니다.

**다. 경영권 경쟁**

당사는 경영권 경쟁이 진행된 사실이 없습니다.

## VII. 주주에 관한 사항

### 1. 최대주주 및 그 특수관계인의 주식소유 현황

당사는 우선주를 발행하지 않아 발행주식은 모두 보통주이며, 최대주주 등의 지분율 현황 등은 아래와 같습니다.

#### 가. 최대주주 및 특수관계인의 주식소유 현황

(기준일 : 2015.09.30 )

(단위 : 주, %)

성명	관계	주식의 종류	소유주식수 및 지분율				비고
			기 초		기 말		
			주식수	지분율	주식수	지분율	
(주)아이디스홀딩스	최대주주 (본인)	보통주	4,404,293	41.10	4,404,293	41.10	-
김영달	대표이사 (등기)	보통주	411,703	3.84	411,703	3.84	-
류병순	기타비상무이사 (등기)	보통주	151,761	1.42	151,761	1.42	-
정진호	관계회사 임원	보통주	53,001	0.49	53,001	0.49	-
허준혁	관계회사 임원	보통주	37,435	0.35	37,435	0.35	-
계		보통주	5,058,193	47.20	5,058,193	47.20	-
		기타	-	-	-	-	-

#### 나. 최대주주 개요 등

##### (1) 최대주주 및 그 지분율

보고서 작성 기준일 현재, 당사의 최대주주는 (주)아이디스홀딩스이며, 당사 보통주 4,404,293주(지분율 41.10%)를 보유하고 있으며, 최대주주의 특수관계인을 포함하여 당사 보통주 5,058,193주(지분율 47.20%)를 보유하고 있습니다.

##### (2) 최대주주의 등기임원 현황 (기준일 : 2015.09.30)

성명	직위	담당업무	주요경력
김영달	대표이사	경영총괄	한국과학기술원 전산학 박사 現 벤처기업협회 부회장 現 KAIST발전기금 재단이사 現 (주)아이디스홀딩스 대표이사
류병순	기타비상무이사	고문	한국과학기술원 전산학 박사 한국과학기술원 위촉연구원 現 (주)아이디스 부사장
김기수	사내이사	경영지원부문	경북대학교 회계학과 졸업 성미전자 재경본부 現 (주)아이디스홀딩스 이사

금기현	사외이사	사외이사	성균관대학교 언론정보대학원 전자신문사 대표이사 現 한국기업가정신재단 상임이사 現 (주)아이디스홀딩스 사외이사
박세정	감사	감사	한국과학기술원 전산학박사 한국과학기술원 전기 및 전자공학과 초빙 연구교수

(3) 재무 현황

당사 최대주주인 (주)아이디스홀딩스의 최근 재무 현황입니다.

구분	제 19 기 3분기	제 18 기	제 17 기
	(2015년9월말)	(2014년12월말)	(2013년12월말)
[유동자산]	288,356	245,059	247,827
[비유동자산]	200,838	209,216	265,400
자산총계	489,194	454,275	513,227
[유동부채]	47,496	32,285	31,519
[비유동부채]	23,802	30,015	47,684
부채총계	71,298	62,300	79,203
지배기업 소유주지분	178,753	190,203	180,940
[자본금]	5,174	5,174	5,174
[자본잉여금]	44,863	45,368	46,124
[자본조정]	-14,033	-14,148	-14,383
[기타포괄손익누계액]	900	534	1,186
[이익잉여금]	141,849	130,260	152,102
비지배지분	239,143	243,821	210,022
자본총계	417,896	391,975	434,024
	(2015.1.1~ 2015.9.30)	(2014.1.1~ 2014.12.31)	(2013.1.1~ 2013.12.31)
· 매출액	293,488	277,848	300,029
· 영업이익	33,288	14,440	41,220
· 당기순이익	31,418	-33,723	30,483
· 지배기업 소유주지분	12,516	-21,378	9,446
· 비지배기업	18,902	-12,345	21,037
· 기본주당순이익(원)	1,350	-2,306	1,019
· 연결대상 종속회사 수	3	3	3

(4) 사업현황

당사의 최대주주인 (주)아이디스홀딩스는 1997년 9월 24일 설립되었으며, 2011년 7월 1일 기준으로 인적분할 방식으로 회사를 분할하여, 존속법인으로 주식회사 아이디스홀딩스



로 상호를 변경하였습니다. 2001년 9월 27일에 코스닥시장에 주권을 상장되었고, 2011년 7월 1일 부로 투자사업부문을 인적분할하여, 2011년 8월 2일부로 코스닥시장에 변경 상장되었습니다. 보고서 작성 기준일 현재 영위하고 있는 주요 사업은 '자회사의 주식 또는 지분을 취득, 소유함으로써 회사의 제반 사업내용을 지배·경영지도·정리·육성하는 지주사업, 자회사 등에 대한 자금 및 업무지원 사업'입니다.

**다. 최대주주 변동 내역**

당사는 보고서 작성 기준일 현재 최대주주의 변동 내역이 없습니다.

**2. 주식 소유 현황**

- 2015년 9월 30일 기준으로 최대주주 (주)아이디스홀딩스를 제외하고 5%이상 지분을 보유하고 있는 주주는 한국밸류자산운용과 FIDELITY MANAGEMENT & RESEARCH COMPANY 입니다.

(기준일 : 2015.09.30 ) (단위 : 주)

구분	주주명	소유주식수	지분율	비고
5% 이상 주주	한국밸류자산운용	1,516,556	14.15%	보유현황
	FIDELITY MANAGEMENT & RESEARCH COMPANY	1,070,495	9.99%	보유현황
우리사주조합		-	-	-

주1) 상기 5% 이상 주주현황은 최근 주주명부 폐쇄일인 2014년 12월 31일 기준 주주의 주식소유 현황과 공시제출일까지 확인 가능한 (공시된) 주식보유현황을 반영하였으며, 결산일 현재 주식소유현황과 차이가 발생할 수 있습니다.

**3. 소액주주현황**

(기준일 : 2015.09.30 ) (단위 : 주)

구분	주주		보유주식		비고
	주주수	비율	주식수	비율	
소액주주	3,204	99.68	2,442,954	22.79	

주1) 소액주주 : 발행주식 총수의 1%에 미달하는 주식을 보유한 주주

주2) 상기의 소액주주 현황은 최근 주주명부폐쇄일인 2014년 12월 31일자 기준임

**4. 주식사무**

당사 정관상의 신주인수권 내용 및 주식의 사무에 관련된 주요사항은 다음과 같습니다.

정관상 신주인수권의 내용	① 회사의 주주는 신주발행에 있어서 그가 소유한 주식수에 비례하여 신주의 배정을 받을 권리를 가진다. ② 회사는 제 1항의 규정에도 불구하고 다음 각 호의 경우에는 이사회 결의로 주주 이외의 자에게 신주를 배정할 수 있다. 1. 발행주식 총수의 100분의 50을 초과하지 않는 범위 내에서 자본시장과 금융투자업에 관한 법률 제165조의6의 규정에 의하여 이사회 결의로 일반 공모증자 방식으로 신주를 발행하는 경우 (개정 2013. 3. 22) 2. 우리사주조합원에게 주식을 우선 배정하는 경우
------------------	--

	3. 상법 제542조의3의 규정에 의하여 주식매수선택권의 행사로 인하여 신주를 발행하는 경우 4. 발행주식 총수의 100분의 20을 초과하지 않는 범위 내에서 회사가 경영상 필요로 외국인 투자촉진법에 의한 외국인 투자를 위하여 신주를 발행하는 경우(개정 2013. 3. 22) 5. 발행주식 총수의 100분의 20을 초과하지 않는 범위 내에서 긴급한 자금의 조달을 위하여 국내외 금융기관에게 신주를 발행하는 경우(개정 2013. 3. 22) 6. 발행주식 총수의 100분의 20을 초과하지 않는 범위 내에서 기술도입을 필요로 그 제휴회사에게 신주를 발행하는 경우(개정 2013. 3. 22) 7. 기타 재무구조개선 등 회사의 경영상 목적을 달성하기 위하여 이사총수의 4분의 3이상 찬성의 이사회 결의로 발행주식 총수의 100분의 20을 초과하지 않는 범위 내에서 제3자에게 신주인수권을 부여하는 경우(개정 2013. 3. 22) ③ 주주가 신주인수권을 포기 또는 상실하거나 신주배정에서 단주가 발생하는 경우에 그 처리방법은 이사회 결의로 정한다.		
결산일	12월 31일	정기주주총회	3개월이내
주주명부폐쇄시기	매년 1월 1일 ~ 1월 7일		
주권의 종류	일주권, 오주권, 일십주권, 오십주권, 일백주권, 오백주권, 일천주권, 일만주권보통주의 8종		
명의개서대리인	한국예탁결제원		
주주의 특전	-	공고게재신문	www.idis.co.kr 또는 매일경제신문

### 5. 주가 및 주식거래 실적

당사 주식의 최근 6개월간 주가 및 거래량은 다음과 같습니다. (단위: 주, 원)

종류	04월	05월	06월	07월	08월	09월
최고	17,350	18,400	16,950	19,050	19,000	20,700
최저	15,900	16,450	16,050	16,250	16,800	17,450
월간거래량	634,729	857,908	493,958	981,816	533,748	807,549

## VIII. 임원 및 직원 등에 관한 사항

### 1. 임원 및 직원의 현황

#### 가. 등기임원 현황

(기준일 : 2015.09.30 )

(단위 : 주)

성명	성별	출생년월	직위	등기임원 여부	상근 여부	담당 업무	주요경력	소유주식수		재직기간	임기 만료일
								의결권 있는 주식	의결권 없는 주식		
김영달	남	1968년 07월	대표이사	등기임원	상근	CEO	- (주)아이디스 대표이사 <현> - 벤처기업협회 부회장<현> - KAIST 전산학 박사	411,703	-	18년	2017.03.21
류병순	남	1970년 02월	사내이사	등기임원	상근	COO	- (주)아이디스 부사장 <현> - KAIST 전산학 박사	151,761	-	18년	2017.03.21
허준혁	남	1969년 04월	사내이사	등기임원	상근	개발2실 실장	- (주)아이디스 연구소 개발2실 실장<현> - KAIST자동제어특화 연구센터 연구원	37,435	-	18년	2017.03.21
정순기	남	1967년 09월	사외이사	등기임원	비상근	경영자문	- 경북대학교 컴퓨터학과 교수<현> - KAIST 전산학 박사	-	-	-	2017.03.21
전대열	남	1949년 12월	감사	등기임원	비상근	감사	- (주)아이디스 감사 <현> - 국방대학원 졸업 - APEC기획단장 - 서울지방중소기업청장 겸직 - 동국대학 경상학부 겸임교수 - 벤처기업협회 상근부회장	-	-	-	2017.03.21

#### 나. 타회사 임원겸직 현황 (기준일 : 2015.09.30)

성명	회사명	직책	비고
김영달	(주)아이디스홀딩스	대표이사(상근)	-
	(주)코텍	대표이사(상근)	-
	아이디피(주)	비상무이사(비상근)	-
류병순	(주)아이디스홀딩스	기타비상무이사(상근)	-

#### 다. 미등기 임원 현황 (기준일 : 2015.09.30)

성명	성별	출생년월	직위	상근여부	담당업무	주요경력	소유주식수		재직기간
							의결권 있는 주식	의결권 없는 주식	
오세남	남	1960년 7월	전무	상근	생산 총괄	- (주)아이디스 생산본부 본부장 <현> - 광전자 INT - 한국중공업 - 충남대(석사)	-	-	13년 4개월

김학전	남	1958년 6월	전무	상근	국내사업 총괄	- (주)아이디스 국내사업본부 본부장 <현> - 삼성테크윈 - 삼성반도체통신 - 충북대	-	-	12년 9개월
전준	남	1961년 10월	전무	상근	해외사업 총괄	- (주)아이디스 해외사업본부 본부장 <현> - LG 디스플레이 - LG 전자 - Univ. of Whashington(MBA) - 한국외대	-	-	1년 6개월
이민승	남	1966년 1월	상무	상근	연구소 총괄	- (주)아이디스 연구소 연구소장 <현> - 삼성전자 - 광운대	-	-	15년 2개월
윤성진	남	1968년 11월	이사	상근	개발1실 실장	- (주)아이디스 연구소 개발1실 실장 <현> - 포스데이터타 - 유비원 - 한국과학기술원(박사)	-	-	8년 7개월

## 라. 직원의 현황

(기준일 : 2015.09.30 )

(단위 : 원)

사업부문	성별	직원 수				평균 근속연수	연간급여 총액	1인평균 급여액	비고
		정규직	계약직	기 타	합 계				
영상보안	남	285	-	-	285	4년 7개월	10,865,639	38,125	
영상보안	여	84	1	-	85	3년 0개월	1,916,323	22,545	
합 계		369	1	-	370	4년 3개월	12,781,962	34,546	

## 2. 임원의 보수 등

### 가. 이사·감사 전체의 보수현황

#### (1) 주주총회 승인금액

(단위 : 천원)

구 분	인원수	주주총회 승인금액	비고
사내이사, 사외이사	4	2,500,000	-
감사	1	200,000	-

주1) 이사 보수 한도액 25억원은 사내이사과 사외이사의 보수한도액을 합친 금액입니다.

#### (2) 보수지급금액

(단위 : 천원)

구분	인원수	보수총액	1인당 평균보수액	비고
등기이사	3	588,141	196,047	김영달 류병순 허준혁
사외이사	1	27,000	27,000	정순기
감사위원회 위원 또는 감사	1	27,000	27,000	전대열
계	5	642,141	128,428	

#### 나. 이사·감사의 개인별 보수현황

##### (1) 개인별 보수지급금액

(단위 : 원)

이름	직위	보수총액	보수총액에 포함되지 않는 보수
-	-	-	-

- 해당 사항 없습니다.

##### (2) 산정기준 및 방법

- 해당 사항 없습니다.

#### 다. 주식매수선택권의 부여 및 행사 현황

##### (1) 이사·감사에게 부여한 주식매수선택권

(단위 : 원)

구분	인원수	주식매수선택권의 공정가치 총액	비고
등기이사	3	-	-
사외이사	1	-	-
감사위원회 위원 또는 감사	1	-	-
계	5	-	-

주1)이사·감사 인원수는 보고서 작성 기준일 현재입니다.

##### (2) 그 밖의 미등기임원 등에게 부여한 주식매수선택권

(기준일 : 2015.09.30 )

(단위 : 원, 주)

부여 받은자	관계	부여일	부여방법	주식의 종류	변동수량			미행사 수량	행사기간	행사 가격
					부여	행사	취소			
전준	미등기임원	2014.03.03	신주교부, 자기주식교부, 차액보상방식 중 이사회결의로 결정	보통주	50,000	-	-	50,000	2016.03.04~ 2021.03.03	20,050

주1) 2015년 9월 30일 현재 증가는 20,700원이며, '관계'는 보고서 작성일(2015년 3분기) 기준입니다.

## IX. 계열회사 등에 관한 사항

### 1. 계열회사의 현황

당사는 독점규제 및 공정거래에 관한 법률에 의한 상호출자제한, 출자총액제한, 채무보증제한의 대상이 아닙니다.

보고서 제출일 현재 당사를 제외하고, 8개의 계열사를 가지고 있습니다.

회사명	주요사업	상장여부	비고
에치디프로(주)	카메라제조	비상장	
IDIS Europe Limited	영상보안장치 판매	비상장	
IDIS America	영상보안장치 판매	비상장	
Matrix Network Inc	영상보안장치 판매	비상장	
Revo America Corporation	영상보안장치 판매	비상장	
(주)아이디스홀딩스	지주사업	상장	
(주)코텍	산업용모니터 제조 및 판매	상장	(주)아이디스홀딩스 관계사
(주)아이디피	카드프린터 개발 및 판매	비상장	(주)아이디스홀딩스 관계사

주1) 독점규제및공정거래에 관한 법률에 따른 계열회사는 당사와 상기 8개사가 있습니다.

전체 계열사 내용은 (주)아이디스홀딩스 보고서를 참조하여 주시기 바랍니다.

주2) 당사의 계열회사인 에치디프로(주)는 '15년 3분기 보고서 작성기준일 이후인 2015년 10월 13일에 코스닥 시장에 상장되었습니다.

### 2. 계열회사간 출자 현황

(기준일 : 2015.09.30)

피출자회사	(주)아이디스	에치디프로(주)	IDIS Europe Limited	IDIS America	Matrix Network Inc	Revo America Corporation	(주)아이디스홀딩스	(주)코텍	아이디피(주)
(주)아이디스	0.01%	46.73%	100.00%	100.00%	49.55%	33.54%	-	-	
에치디프로(주)	-	-	-	-	-	-	-	-	
(주)아이디스홀딩스	41.10%	-	-	-	-	-	10.44%	30.74%	61.59%
(주)코텍	-	-	-	-	-	-	-	3.12%	
(주)아이디피	-	-	-	-	-	-	-	-	
IDIS Europe Limited	-	-	-	-	-	-	-	-	
IDIS America	-	-	-	-	-	-	-	-	
Matrix Network Inc	-	-	-	-	-	-	-	-	
Revo America Corporation	-	-	-	-	-	-	-	-	

주1) 보통주를 기준으로 작성하였습니다.

주2) 에치디프로(주)의 지분율은 발행주식총수(우선주 부채 제외) 기준으로 작성하였습니다.

### 3. 회사와 계열회사간 임원 겸직 현황

성명	회사명	직책	비고
김영달	(주)아이디스홀딩스	대표이사(상근)	-
	(주)코텍	대표이사(상근)	-
	아이디피(주)	비상무이사(비상근)	-
류병순	(주)아이디스홀딩스	기타비상무이사(상근)	-

#### 4. 타법인 출자 현황

(기준일 : 2015.09.30 )

(단위 : 천원, 주, %)

법인명	최초취득일자	출자 목적	최초취득금액	기초잔액			증가(감소)			기말잔액			최근사업연도 재무현황		
				수량	지분율	장부 가액	취득(처분)		평가 손익	수량	지분율	장부 가액	총자산	당기 순손익	
							수량	금액							
Revo America Corporation (비상장)	2008.04.22	사업관련	1,625,829	5,432	33.54	-	-	-	-	-	5,432	33.54	-	5,288,161	-51,511
Matrix Network (비상장)	2009.07.06	사업관련	5,168,862	21,800	49.55	5,168,862	-	-	-	-	21,800	49.55	5,168,862	12,660,196	292,677
IDIS EU (비상장)	2010.08.25	해외거점 확보	3,564,554	2,000,000	100.00	3,564,554	500,000	919,435	-3,564,554	-	2,500,000	100.00	919,435	1,785,879	-988,302
IDIS America (비상장)	2014.11.04	해외거점 확보	1,058,745	200,000	100.00	1,058,745	200,000	1,172,100	-	-	400,000	100.00	2,230,845	1,095,452	-3,591
진양개발 (비상장)	2010.04.30	단순투자	450,000	900	-	450,000	-	-	-	-	900	-	450,000	118,241,011	3,481,183
에치디프로 (비상장)	2012.10.31	사업관련	8,260,904	109,000	49.55	8,260,904	2,024,675	190,750	-	-	2,133,675	46.73	8,451,654	32,094,356	2,664,103
메디치인베스트먼트 (비상장)	2012.11.29	단순투자	764,953	219,260	19.93	764,953	-109,630	-382,477	-	-	109,630	9.97	382,477	5,195,965	206,622
다원투자자문 (비상장)	2012.11.05	단순투자	120,000	38,732	8.81	120,000	-	-	-	-	38,732	8.81	120,000	1,403,487	-223,969
다산네트웍스 (상장)	2014.12.02	단순투자	1,532,922	230,588	1.25	1,494,210	-135,541	-901,061	-22,867	-	95,047	0.48	570,282	258,997,241	-2,721,496
합 계				-	-	20,882,228	-	998,748	-3,587,421	-	-	-	18,293,555	-	-

주1) 보통주를 기준으로 작성하였습니다.

주2) 에치디프로(주)의 지분율은 발행주식총수(우선주 부채 제외) 기준으로 작성하였습니다.



## X. 이해관계자와의 거래내용

### 1. 대주주등에 대한 신용공여 등

#### 가. 대여금 내역

당해 내용에 대한 거래 사실이 없습니다.

#### 나. 채무보증 내역

(단위:천US\$)						
법인명	관계	채권자	보증기간	금액	채무보증한도	비고
IDIS America	계열회사	Delaware limited liability company	2015.01.01 ~ 2020.03.31	599.13	692.31	사무실임차료 지급보증

### 2. 대주주와의 자산 양수도 등

(단위:천원)						
법인명	관계	거래목적	거래일자	거래일기준	거래대상물	거래금액
(주)아이디스홀딩스	지배기업	전산프로그램 개발	2015.06.30	용역제공완료일	기타무형자산 (MES 시스템 등)	240,000
(주)아이디스홀딩스	지배기업	전산프로그램 개발	2015.09.30	용역제공완료일	기타무형자산 (법인카드 전산 관리 시스템)	50,000
(주)코텍	계열회사	전시용 제품 구매	2015.02.11	재화공급일	모니터	20,250
(주)코텍	계열회사	전시용 제품 구매	2015.02.16	재화공급일	모니터	67,360
(주)코텍	계열회사	전시용 제품 구매	2015.04.08	재화공급일	모니터	39,490
(주)코텍	계열회사	전시용 제품 구매	2015.09.16	재화공급일	모니터	20,250

### 3. 대주주와의 영업거래

(단위:천원)					
법인명	관계	거래종류	거래기간	거래내용	거래금액
에치디프로(주)	계열회사	매출입 등	2015.01~2015.09	CCTV Camera 매출입 등	30,929,565
(주)아이디스홀딩스	지배기업	장기공급계약	2015.01~2015.09	업무지원 및 임대차 계약 등	3,867,399

주1) 2015년 3분기 중 계열회사인 에치디프로(주)와 매출, 매입 등의 거래를 하였습니다.

주2) 당사와 (주)아이디스홀딩스와의 장기공급계약 내용은 아래와 같습니다.

#### 1. 업무지원계약

- 계약내용 : IT 시스템 운영 및 유지보수, 상표 사용, 법무 등 업무 지원 용역
- 계약기간 : 2015.07.01~2016.06.30

#### 2. 임대차 계약

- 계약내용 : 연구 업무 시설 임대 및 관리에 관한 용역
- 계약기간 : 2015.01.01~2015.12.31

4. 대주주 이외의 이해관계자와의 거래  
당해 내용에 대한 거래 사실이 없습니다.

## XI. 그 밖에 투자자 보호를 위하여 필요한 사항

다음의 그밖에 투자자 보호를 위하여 필요한 사항입니다.

### 가. 견질 또는 담보용 어음·수표 현황

(기준일 : 2015.09.30)

(단위 : 원)

제 출 처	매 수	금 액	비 고
은 행	-	-	-
금융기관(은행제외)	-	-	-
법 인	-	-	-
기타(개인)	-	-	-

- 해당 사항 없습니다.

### 나. 단기매매차익 미환수 현황

#### 1. 단기매매차익 발생 및 환수 현황

단기매매차익 발생 및 환수현황

(대상기간 : 2011.7.1. ~ 2015.9.30.)

(단위 : 건, 원)

	증권선물위원회(금융감독원장) )으로부터 통보받은 단기매매차익 현황	단기매매차익 환수 현황	단기매매차익 미환수 현황
건수	-	-	-
총액	-	-	-

- 해당 사항 없습니다.

#### 2. 단기매매차익 미환수 현황

단기매매차익 미환수 현황

(대상기간 : 2011.7.1. ~ 2015.9.30.)

(단위 : 원)

차익취득자와 회사의 관계		단기매매 차익 발생사실 통보일	단기매매 차익 통보금액	환수금액	미환수 금액	반환청구여 부	반환청구 조치계획	제척기간	공시여부
차익 취득시	작성일 현재								
-	-	-	-	-	-	-	-	-	-
-	-	-	-	-	-	-	-	-	-
합 계 (		-	-	-	-	-	-	-	-

- 해당 사항 없습니다.

**다. 공모자금 사용내역**

(기준일 : 2015.09.30 ) (단위 : 원)

구 분	납입일	납입금액	신고서상 자금사 용 계획	실제 자금사용 현황	차이발생 사유 등
-	-	-	-	-	-
-	-	-	-	-	-

- 해당 사항 없습니다.

**라. 사모자금 사용내역**

(기준일 : 2015.09.30 ) (단위 : 원)

구 분	납입일	납입금액	자금사용 계획	실제 자금사용 현황	차이발생 사유 등
-	-	-	-	-	-
-	-	-	-	-	-

- 해당 사항 없습니다.

**마. 공시사항의 진행 · 변경 상황**

- 본 건에 대하여 기재할 사항이 없습니다.

**바. 주주총회 의사록 요약**

주총일자	안 건	결 의 내 용	비 고
제4기 정기주주총회 ( '15.3.26)	제 1호 의안: 재무제표 승인의 건 제 2호 의안: 이사보수 한도 승인의 건 제 3호 의안: 감사보수 한도 승인의 건	원안대로 가결 원안대로 가결 원 안대로 가결	-
제3기 정기주주총회 ( '14.3.21)	제 1호 의안: 재무제표 승인의 건 제 2호 의안: 이사선임의 건 제 3호 의안: 감사선임의 건 제 4호 의안: 이사보수 한도 승인의 건 제 5호 의안: 감사보수 한도 승인의 건 제 6호 의안: 임원퇴직금지규정 개정의건 제 7호 의안: 주식매수선택권 부여의 건	원안대로 가결 원안대로 가결 원 안대로 가결 원안대로 가결 원안대로 가결 원안대로 가결	-
제2기 정기주주총회 ( '13.3.22)	제 1호 의안: 재무제표 승인의 건 제 2호 의안: 정관일부 변경의 건 제 3호 의안: 이사보수 한도 승인의 건 제 4호 의안: 감사보수 한도 승인의 건	원안대로 가결 원안대로 가결 원 안대로 가결 원안대로 가결	-
제1기 정기주주총회 ( '12.3.6)	제 1호 의안: 재무제표 승인의 건 제 2호 의안: 임원보수 한도 승인의 건 제 3호 의안: 감사보수 한도 승인의 건	원안대로 가결 원안대로 가결 원 안대로 가결	-

**사. 중요한 소송사건**

- 당사는 소송이 계류중인 사항이 없습니다.

**아. 채무인수약정 현황**

- 채무인수약정 사항이 없습니다.

**자. 그 밖의 우발채무 등**

- 특기할 만한 우발채무 사항이 없습니다.

☞ 연결대상 회사 IDIS Europe Limited의 그밖의 우발채무등에 관한 사항: 특이할만한 사항이 없습니다.

**차. 제재 현황**

- 특기할 만한 사항이 없습니다.

☞ 연결대상 회사 IDIS Europe Limited의 제재현황 : 특이할만한 사항이 없습니다.

**카. 작성기준일 이후 발생한 주요사항**

- 특기할 만한 사항이 없습니다.

☞ 연결대상 회사 IDIS Europe Limited의 작성기준일 이후 발생한 주요사항 : 특이할만한 사항이 없습니다.

## 【 전문가의 확인 】

### 1. 전문가의 확인

- 해당 사항 없습니다.

### 2. 전문가와의 이해관계

- 해당 사항 없습니다.